

Ville de Landivisiau - Séance du 22 octobre 2021- n° 2021/505

**COMMUNICATION DU RAPPORT D'ACTIVITES 2020 DE LA COMMUNAUTE DE COMMUNES DU PAYS DE LANDIVISIAU (C.C.P.L.)**

VU l'article L. 5211-39 du code général des collectivités territoriales qui dispose que "le président de l'établissement public de coopération intercommunale (E.P.C.I.) adresse chaque année, avant le 30 septembre, au maire de chaque commune membre un rapport retraçant l'activité de l'établissement, accompagné du compte administratif arrêté par l'organe délibérant de l'établissement »,

**CONSIDERANT** que ce rapport fait l'objet d'une communication par le Maire au Conseil municipal en séance publique au cours de laquelle les délégués de la commune à l'organe délibérant de l'Etablissement Public de Coopération Intercommunale sont entendus,

VU l'avis favorable de la commission « Administration Générale - Personnel - Sécurité / Quartiers - Environnement - Communication - Jumelages » en date du 11 octobre 2021,

Ayant entendu son rapporteur, Madame Laurence CLAISSE, Maire,

**APRES** en avoir délibéré,

**LE CONSEIL MUNICIPAL,**

**A L'UNANIMITE,**

**PREND ACTE DU RAPPORT D'ACTIVITES 2020 DE LA COMMUNAUTE DE COMMUNES DU PAYS DE LANDIVISIAU (C.C.P.L.).**

Pour extrait conforme au registre des délibérations du Conseil municipal.

VOTE	
SUFFRAGES EXPRIMES	28
POUR	28
CONTRE	0

Fait à Landivisiau, le 22 octobre 2021

**Le Maire,**

**Laurence CLAISSE.**



Certifié exécutoire

Compte tenu de la transmission

En Préfecture, le... 25 OCT. 2021

Et de la publication, le... 25 OCT. 2021

Fait à Landivisiau, le... 25 OCT. 2021

Le Directeur Général des Services,

Pascal NANTEL

# Pays de Landivisiau

COMMUNAUTÉ DE COMMUNES



## Rapport d'activité 2020

Bodilis  
Lampaul-Guimiliau  
Plougar  
Plouzévédé  
Saint-Vougay

Commana  
Landivisiau  
Plougourvest  
Saint-Derrien  
Sizun

Guiclan  
Loc-Éguiner  
Plounéventer  
Saint-Sauveur  
Trézilidé

Guimiliau  
Locmélar  
Plouvorn  
Saint-Servais

4

PRÉSENTATION  
DU TERRITOIRE

12

SERVICES  
SUPPORTS

20

DÉVELOPPEMENT  
ÉCONOMIQUE

27

URBANISME, HABITAT,  
AMÉNAGEMENT ET MOBILITÉ

32

CULTURE, ÉQUIPEMENTS  
DE LOISIRS, TOURISME

38

ENFANCE, JEUNESSE  
ET VIE SOCIALE

42

DÉCHETS ET  
ENVIRONNEMENT

SOMMAIRE



Envoyé en préfecture le 25/10/2021

Reçu en préfecture le 25/10/2021

Affiché le

ID : 029-212901052-20211025-20215050000-DE



**Henri Billon,**  
président,  
maire de Loc-Éguiner

## 2020, une année singulière !

L'année 2020 restera à jamais marquée par la pandémie mondiale de Covid-19, une année exceptionnelle et difficile, conduisant à des mesures inédites, obligeant toutes les organisations à revoir leur façon de fonctionner, de travailler. Le cours naturel des choses a été profondément bouleversé, les usages modifiés: le télétravail généralisé, le port du masque obligatoire, la distanciation sociale, le chômage partiel, le développement exponentiel du commerce en ligne. Du jamais vu ! La CCPL s'est pleinement mobilisée dans cette gestion de crise. Des mesures spécifiques thématiques ont été prises et des crédits débloqués pour abonder les fonds locaux et régionaux en soutien au monde économique, durement impacté par la crise et ses conséquences, éprouvé par les périodes de confinement et de couvre-feu.

2020 aura également été une année d'élections municipales et communautaires. L'organisation des scrutins s'est vue très perturbée par cette pandémie et l'installation des nouveaux exécutifs a de ce fait été grandement décalée dans le temps. La nouvelle assemblée communautaire, que j'ai l'honneur de présider, a été installée le 16 juillet 2020 pour 6 ans.

45 conseillers communautaires y ont pris place, dont 29 nouveaux élus.

Le rapport 2020 retrace donc l'activité de l'EPCI menée dans ces conditions particulières de fonctionnement et de renouvellement de l'exécutif communautaire. Il rend compte du travail réalisé pour assurer la continuité du service public au rythme de l'actualité sanitaire mais aussi des premières orientations stratégiques du mandat.

La décision fin 2020 de transférer la compétence Plan local d'urbanisme (PLUi) à l'échelon communautaire au 1<sup>er</sup> janvier 2022 aura marqué le coup d'envoi de cette nouvelle mandature. Vous en souhaitant bonne lecture.

# 1. PRÉSENTATION DU TERRITOIRE

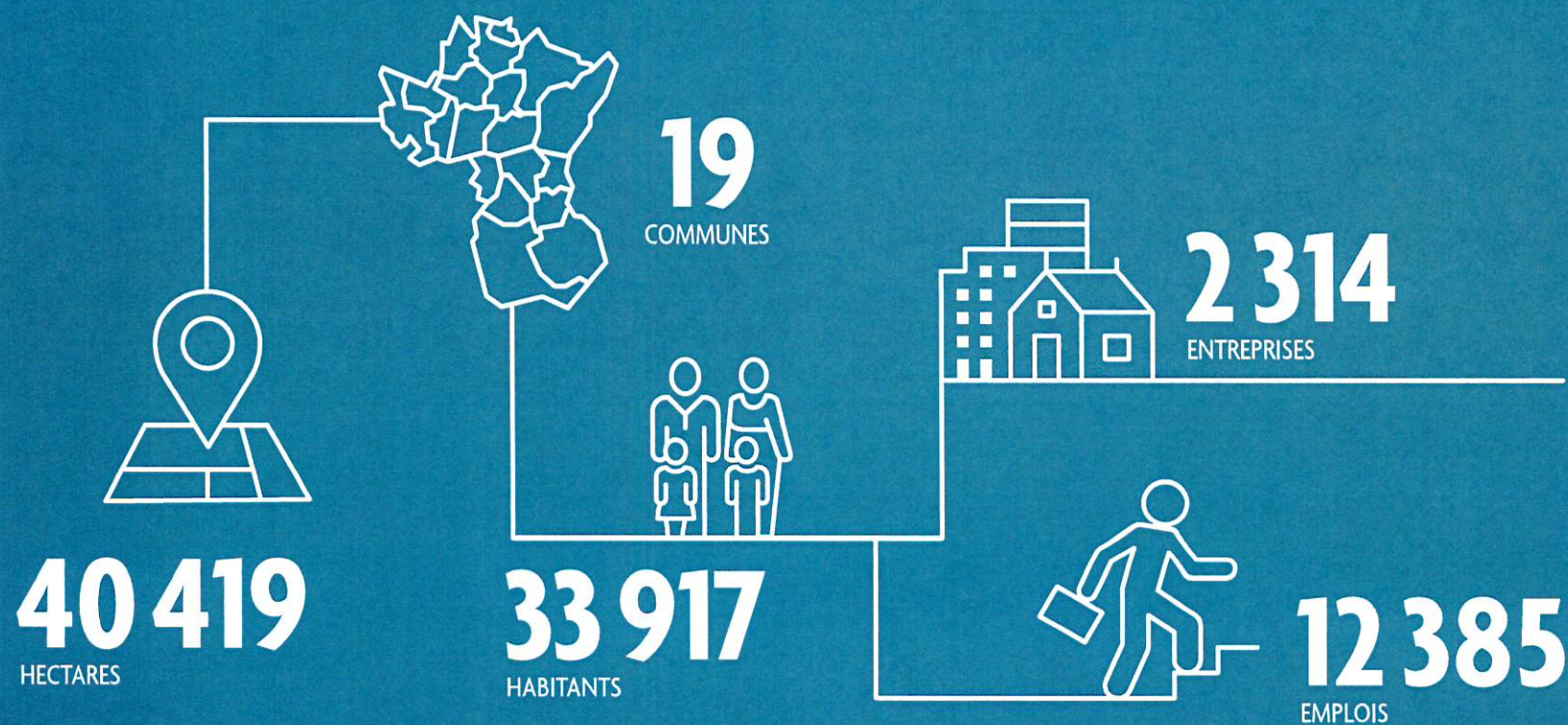

# 19 communes, un territoire, 1 communauté de communes

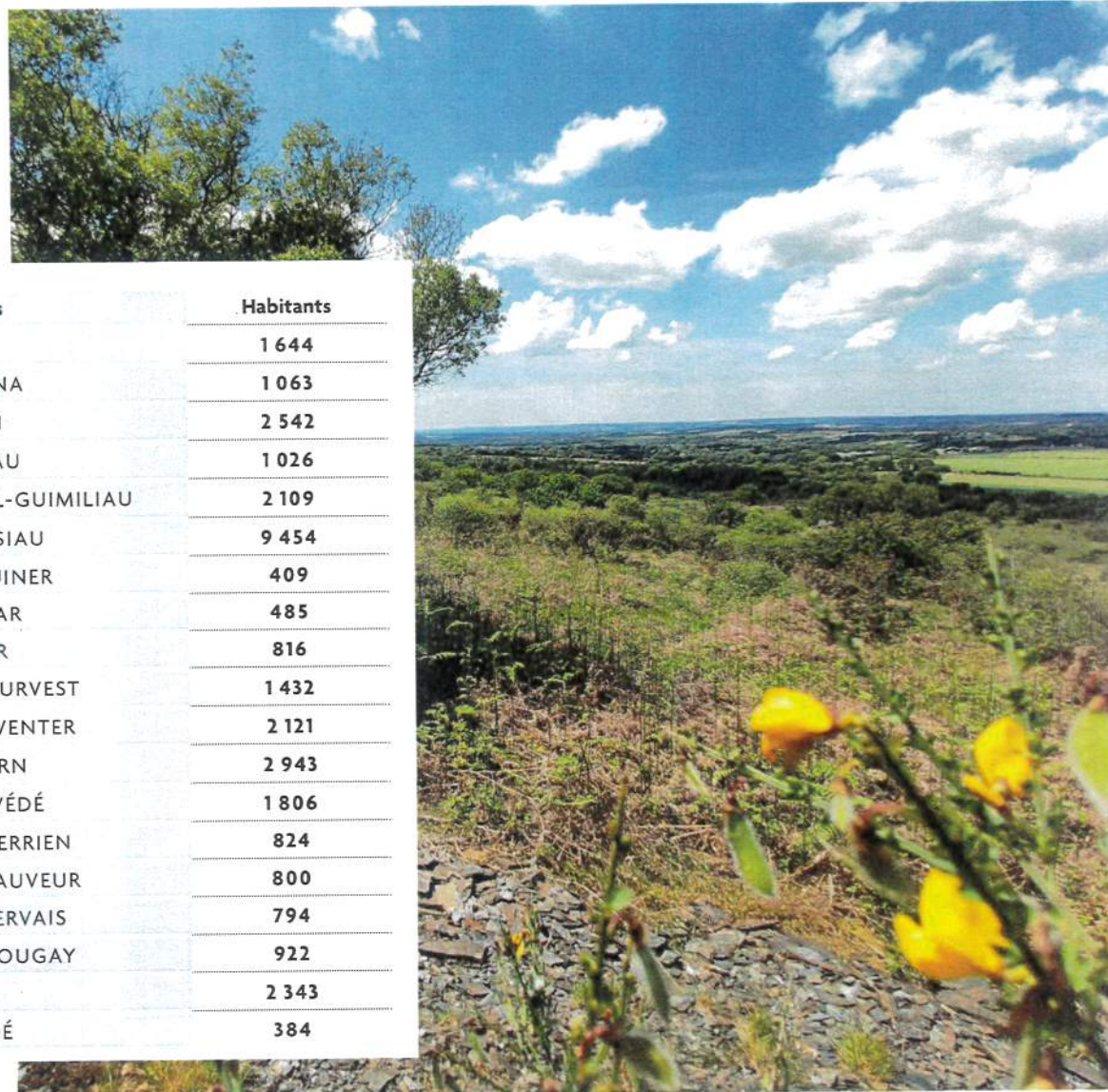
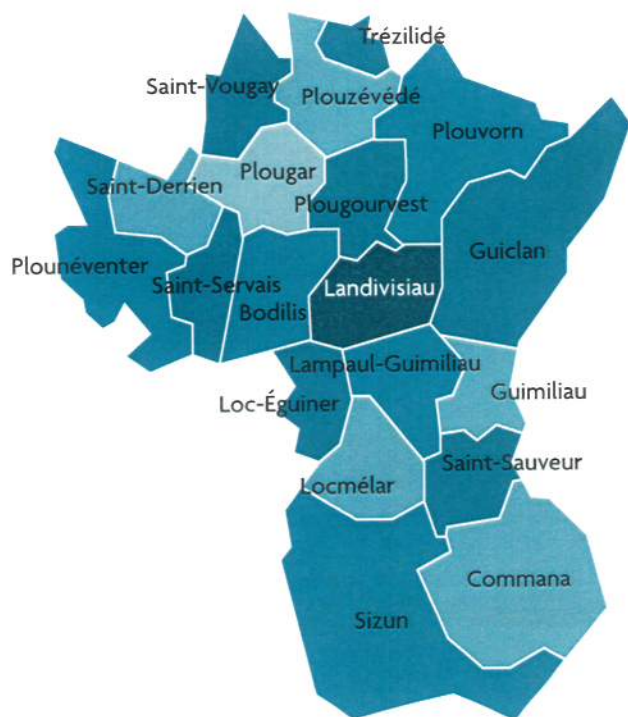
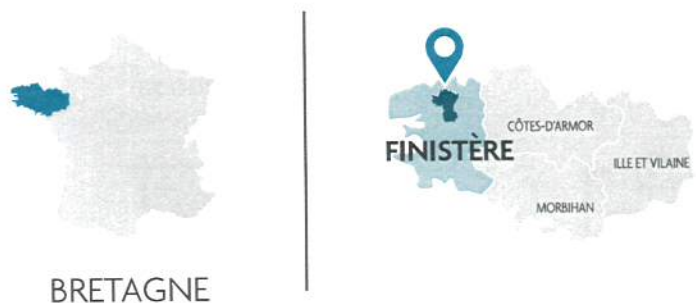

Communes	Habitants
BODILIS	1 644
COMMANA	1 063
GUICLAN	2 542
GUIMILIAU	1 026
LAMPAUL-GUIMILIAU	2 109
LANDIVISIAU	9 454
LOC-ÉGUINER	409
LOCMÉLAR	485
PLOUGAR	816
PLOUGOURVEST	1 432
PLOUNÉVENTER	2 121
PLOUVORN	2 943
PLOUZÉVÉDÉ	1 806
SAINT-DERRIEN	824
SAINT-SAUVEUR	800
SAINT-SERVAIS	794
SAINT-VOUGAY	922
SIZUN	2 343
TRÉZILIDÉ	384

## 1. PRÉSENTATION DU TERRITOIRE

La communauté de communes du Pays de Landivisiau est dotée par la loi de différentes compétences, auxquelles s'ajoutent au fil des années des compétences transférées par les communes.

# Compétences obligatoires



Aménagement  
de l'espace, PLUi\*  
et SCOT

\* à compter du 1<sup>er</sup> janvier 2022

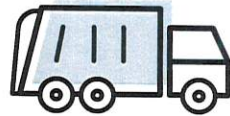

Collecte  
et traitement  
des déchets



Développement  
économique

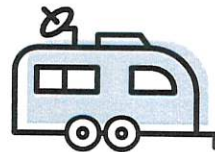

Aire d'accueil  
des gens du voyage



Promotion  
du tourisme

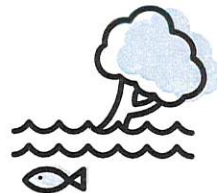

Gestion des milieux  
aquatiques  
et prévention  
des inondations  
(GEMAPI)

## Compétences supplémentaires

- Entretien de sentiers de randonnée
- Halte garderie itinérante et Relais Parents Enfants
- Politique d'animation pour les jeunes
- Politique de l'habitat et programme local de l'habitat (PLH)
- Délégation en matière de transport public pour la navette gare
- Aménagement et entretien de voiries desservant les équipements communautaires
- Pôle aquatique communautaire
- Équipôle
- CIAP les Enclos
- Espace France Services
- Action sociale d'intérêt communautaire

## Compétences facultatives

- Fourrière animale
- Pôle des Métiers
- Développement culturel : Élaboration d'une politique culturelle à l'échelle communautaire
- Coordination et animation du réseau des médiathèques du Pays de Landi
- Études en vue du transfert des compétences eau et assainissement

# La gouvernance

L'organisation institutionnelle est construite sur 4 niveaux :

- le conseil communautaire,
- le bureau communautaire,
- la conférence des maires,
- les commissions.

La gouvernance en chiffres :

<b>1</b> PRÉSIDENT	<b>8</b> VICE-PRÉSIDENTS
<b>45</b> CONSEILLERS COMMUNAUTAIRES	<b>7</b> COMMISSIONS

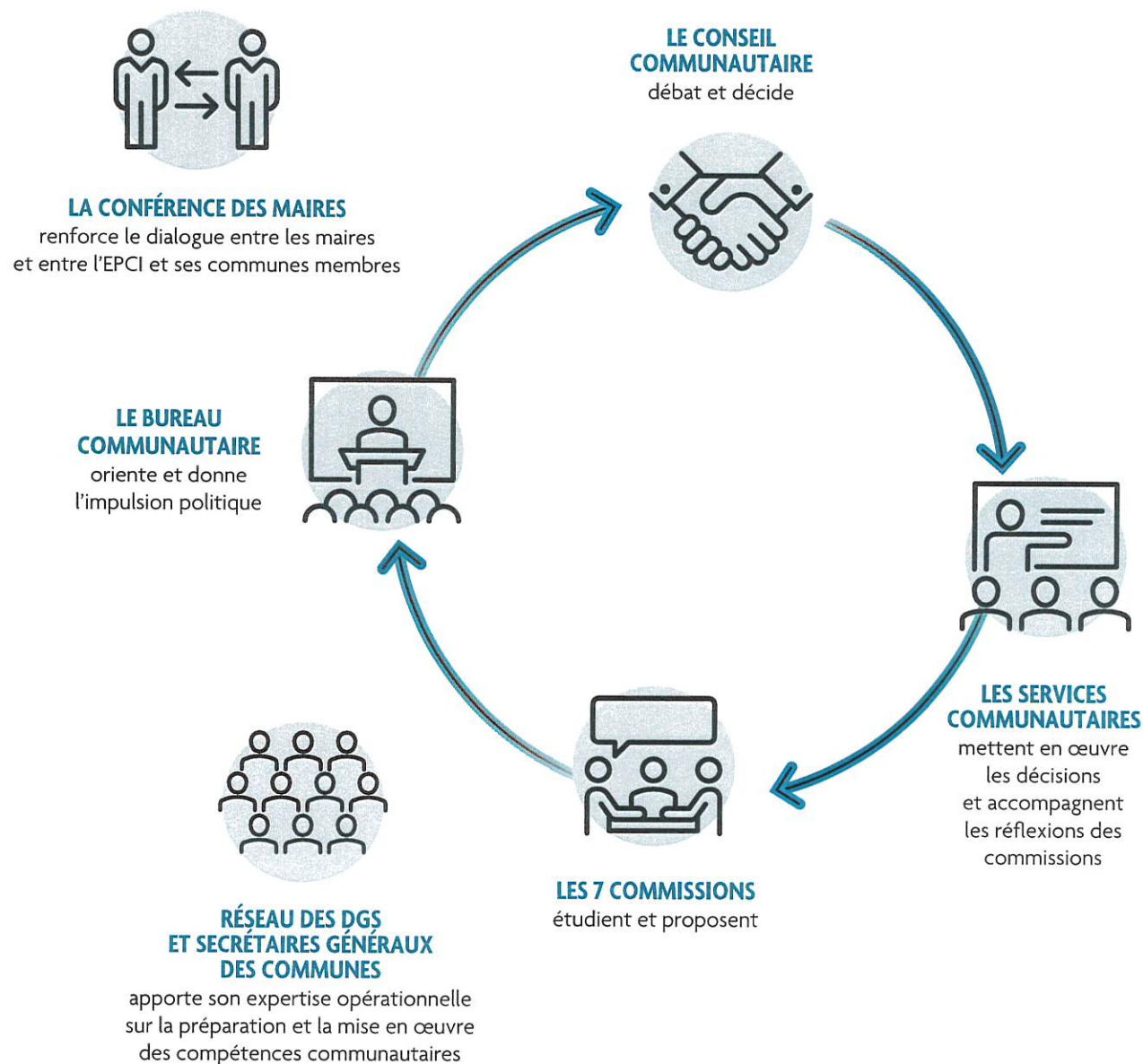



# Le conseil communautaire

Les chiffres clés 2020 :

**6**  
CONSEILS  
COMMUNAUTAIRES

**115**  
DÉLIBÉRATIONS

## Les élus (mandature 2020/2026)

**BODILIS**  
(2 SIÈGES)  
GUEGUEN Guy  
CLOAREC Marie-Françoise

**COMMANA**  
(2 SIÈGES)  
GUEGUEN Philippe  
QUERE Patricia

**GUICLAN**  
(3 SIÈGES)  
BODIGUEL Robert  
QUILLEVERE Gwénaëlle  
RIOU André

**GUIMILIAU**  
(2 SIÈGES)  
GUILLERM Babeth  
THEPAUT Jean-Jacques

**LAMPAUL-GUIMILIAU**  
(2 SIÈGES)  
POSTEC Jean-Yves  
JAFFRES Anne

**LANDIVISIAU**  
(11 SIÈGES)  
CLAISSE Laurence  
SALIOU Louis  
ABAZIOU Nadine  
MORRY Yvan  
PORTAILLER Christine  
PERVES Daniel  
TORRES Sonia  
JEZEQUEL Sébastien  
KERVELLA Julie  
PHELIPPOT Samuel  
MARTINEAU Gaëlle

**LOC-ÉGUINER**  
(1 SIÈGE)  
BILLON Henri

**LOCMÉLAR**  
(1 SIÈGE)  
CADIOU Bruno

**PLOUGAR**  
(2 SIÈGES)  
LE BORGNE Laurent  
LE GUERN Marlène

**PLOUGOURVEST**  
(2 SIÈGES)  
JEZEQUEL Jean  
LE FOLL Sylvie  
PLOUNÉVENTER  
(2 SIÈGES)  
HERAUD Philippe  
POULIQUEN Marie-France

**PLOUVORN**  
(3 SIÈGES)  
MIOSSEC Gilbert  
PICHON Marie-Christine  
BRAS Philippe

**PLOUZÉVÉDÉ**  
(2 SIÈGES)  
DUFFORT Jean-Philippe  
CARRER Bernadette

**SAINT-DERRIEN**  
(2 SIÈGES)  
POT Dominique  
LOAEC Eric

**SAINT-SAUVEUR**  
(2 SIÈGES)  
RAMONET Thierry  
ABGRALL Dominique

**SAINT-SERVAIS**  
(1 SIÈGE)  
MICHEL Bernard

**SAINT-VOUGAY**  
(2 SIÈGES)  
HENAFF Marie Claire  
PALUD Jean

**SIZUN**  
(2 SIÈGES)  
BRETON Jean-Pierre  
CRENN Nicole

**TRÉZILIDÉ**  
(1 SIÈGE)  
GILET Yves-Marie

# Le bureau communautaire

Le bureau communautaire est un organe exécutif. Il est composé du Président et de 8 Vices Présidents, chargés chacun d'un domaine de compétence. Le bureau se réunit pour préparer les sujets et les orientations qui seront présentés en conseil de communauté.



**Henri Billon**  
président,  
Maire de Loc-Éguiner



**1<sup>re</sup> VICE-PRÉSIDENTE**  
"BUDGET ET PROSPECTIVE"  
**Laurence Claisse**  
Maire de Landivisiau



**5<sup>e</sup> VICE-PRÉSIDENT**  
"DÉVELOPPEMENT  
ÉCONOMIQUE ET NUMÉRIQUE"  
**Robert Bodiguel**  
Maire de Guiclan



**2<sup>e</sup> VICE-PRÉSIDENTE**  
"AMÉNAGEMENT ET MOBILITÉ"  
**Marie-Claire Hénaff**  
Maire de Saint-Yougay



**6<sup>e</sup> VICE-PRÉSIDENTE**  
"ENFANCE, JEUNESSE  
ET VIE SOCIALE"  
**Babeth Guillerm**  
Maire de Guimiliau



**3<sup>e</sup> VICE-PRÉSIDENT**  
"ENVIRONNEMENT ET GEMAPI"  
**Jean Jezequel**  
Maire de Plougourvest



**7<sup>e</sup> VICE-PRÉSIDENT**  
"TRAVAUX ET AGRICULTURE"  
**Gilbert Miossec**  
Maire de Plouvorn



**4<sup>e</sup> VICE-PRÉSIDENT**  
"CULTURE ET PATRIMOINE"  
**Philippe Heraud**  
Maire de Plouénéventer



**8<sup>e</sup> VICE-PRÉSIDENT**  
"TOURISME ET ÉQUIPEMENTS  
DE LOISIRS"  
**Jean-Philippe Duffort**  
Maire de Plouzévédé

# Les commissions

Instances de proposition, les commissions sont des lieux de réflexions, d'échanges d'idées, d'informations et de suivi des projets engagés. Elles examinent les affaires qui leur sont soumises, émettent des avis ou formulent des propositions. Elles se réunissent régulièrement pour travailler et étudier des projets ou idées qui seront soumis aux bureau et conseil communautaires.

Il existe 7 commissions :



**BUDGET ET PROSPECTIVE**  
Finances et prospective financière - Marchés publics  
PRÉSIDENTE DE COMMISSION :  
LAURENCE CLAISSE, 1<sup>er</sup> VICE - PRÉSIDENTE



**AMÉNAGEMENT ET MOBILITÉ**  
Habitat, Planification, soutien aux centres-bourgs, mobilité, PCAET, biodiversité  
PRÉSIDENTE DE COMMISSION :  
MARIE-CLAIRE HENAFF, 2<sup>e</sup> VICE-PRÉSIDENTE



**ENVIRONNEMENT ET GÉMAPI**  
Déchets, eau, assainissement, Gemapi  
PRÉSIDENT DE COMMISSION :  
JEAN JEZEQUEL, 3<sup>e</sup> VICE-PRÉSIDENT



**CULTURE ET PATRIMOINE**  
Politique culturelle, patrimoine, CIAP  
PRÉSIDENT DE COMMISSION :  
PHILIPPE HERAUD, 4<sup>e</sup> VICE-PRÉSIDENT



**DÉVELOPPEMENT ÉCONOMIQUE ET NUMÉRIQUE, TRAVAUX ET AGRICULTURE**  
Développement économique, numérique, pôle des métiers  
CO-PRÉSIDENT DE COMMISSION :  
ROBERT BODIGUEL, 5<sup>e</sup> VICE-PRÉSIDENT



Travaux et Agriculture  
CO-PRÉSIDENT DE COMMISSION :  
GILBERT MIOSSEC, 7<sup>e</sup> VICE-PRÉSIDENT



**ENFANCE, JEUNESSE ET VIE SOCIALE**  
Petite enfance, jeunesse, cohésion sociale, Espace France Services  
PRÉSIDENTE DE COMMISSION :  
BABETH GUILLERM, 6<sup>e</sup> VICE-PRÉSIDENTE



**TOURISME ET ÉQUIPEMENTS DE LOISIRS**  
Tourisme, randonnée, Piscine, Équipôle  
PRÉSIDENT DE COMMISSION :  
JEAN-PHILIPPE DUFFORT, 8<sup>e</sup> VICE-PRÉSIDENT

# L'organigramme des services communautaires

Pour mettre en œuvre sa politique communautaire, 66 agents permanents sont au service du territoire et de ses habitants.

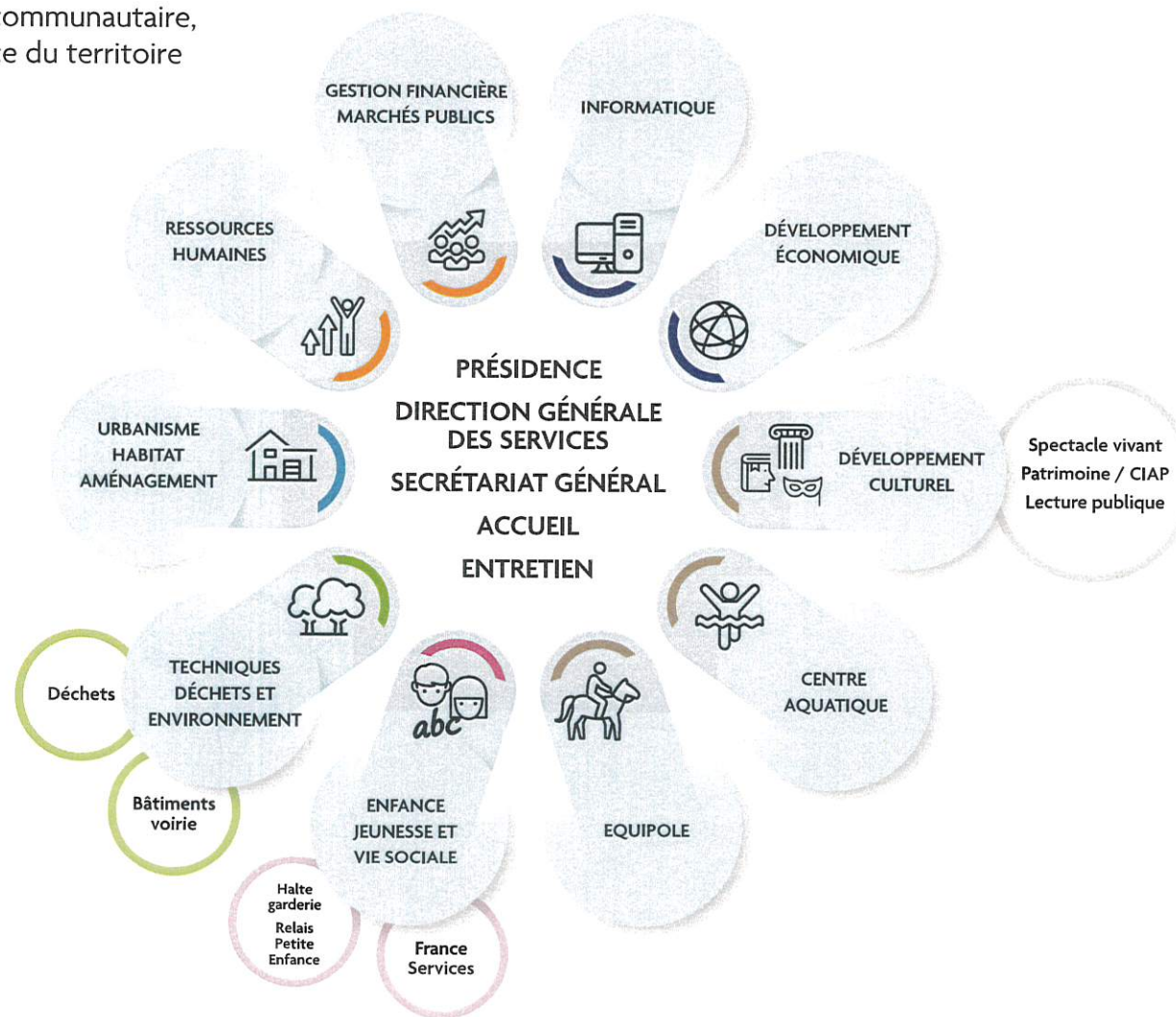



# SERVICES SUPPORTS

# Les ressources **humaines**

Le service ressources humaines assure la gestion des carrières, des paies, des contrats de travail, des instances et la formation des agents de la collectivité



Dans un contexte sanitaire marqué par la COVID-19, le service RH est resté mobilisé dans la gestion du personnel et dans l'application de la loi de transformation de la fonction publique.

### Dialogue social :

Des lignes directrices de gestion ont été arrêtées. Elles fixent notamment les orientations générales en matière de promotion et de valorisation des parcours professionnels (définition des critères pour la promotion interne, pour l'avancement de grade)

### Temps de travail :

Les modalités de mise en place du télétravail au sein de la CCPL ont été définies



### Contexte Covid 19

L'épidémie de covid-19 a bouleversé le quotidien des habitants, associations, entreprises et collectivités. La communauté de communes du Pays de Landivisiau a été présente tout au long de cette crise aux côtés des acteurs du territoire. **Elle a maintenu ses services publics en fonctionnement permanent.**

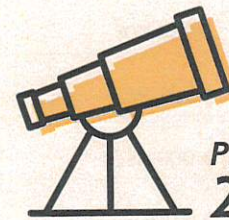

### PERSPECTIVES 2021

#### Aménagement du temps de travail au sein des services de la CCPL

Application des 1607 heures annuelles conformément à la loi de transformation de la fonction publique.

**15**

AGENTS AYANT  
SUIVI UNE FORMATION  
REPRÉSENTANT  
48,5 JOURS DE  
FORMATION

**12**

DÉLIBÉRATIONS  
RELATIVES  
AUX RESSOURCES  
HUMAINES

**1**

BILAN SOCIAL

**7**

COMITÉS  
TECHNIQUES

**66**

AGENTS  
PERMANENTS

au 31/12/2020



# Les finances

## BUDGET 2020

BUDGET PRINCIPAL CCPL DÉPENSES	2018	2019	2020
CHARGES À CARACTÈRE GÉNÉRAL	1 723 161 €	1 773 810 €	1 711 902 €
CHARGES DE PERSONNEL ET FRAIS ASSIMILÉS	2 077 636 €	2 237 214 €	2 298 478 €
ATTÉNUATIONS DE PRODUITS	4 552 010 €	4 616 880 €	4 957 814 €
SUBVENTIONS ET PARTICIPATIONS	579 745 €	572 625 €	637 031 €
PARTICIPATIONS AUX BUDGETS ANNEXES	736 000 €	778 296 €	1 250 000 €
AUTRES CHARGES DE GESTION COURANTE	120 945 €	119 094 €	128 866 €
CHARGES FINANCIÈRES	351 141 €	327 119 €	300 694 €
CHARGES EXCEPTIONNELLES	567 €	4 739 €	10 120 €
<b>TOTAL</b>	<b>10 141 208 €</b>	<b>10 429 780 €</b>	<b>11 294 908 €</b>

## Dépenses réelles de fonctionnement (tous budgets confondus)

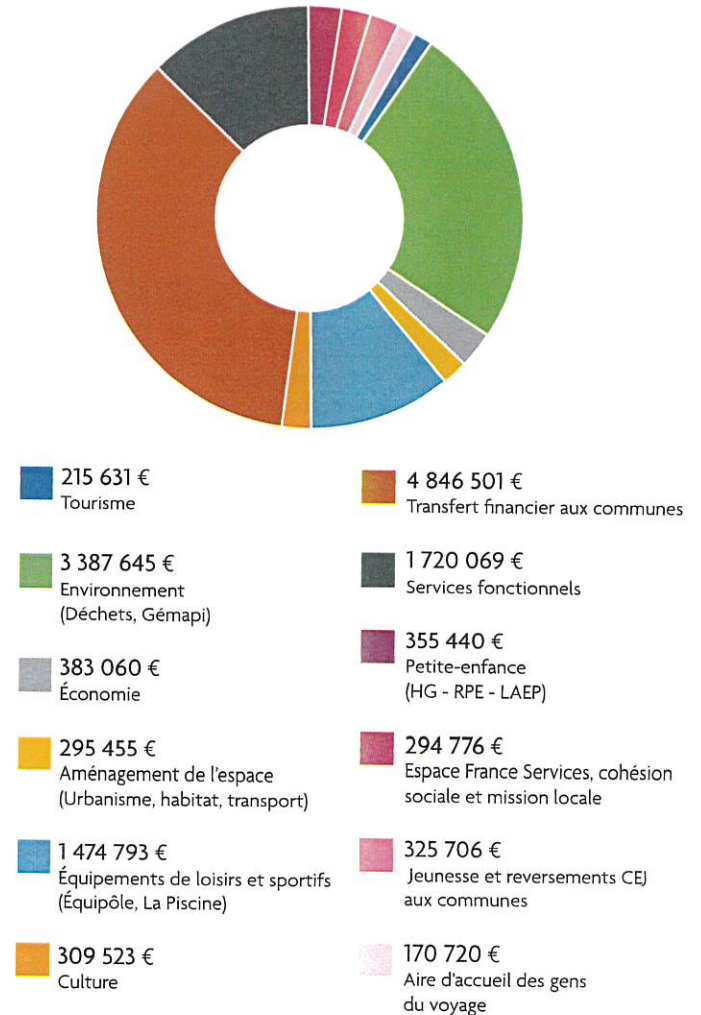

## RECETTES 2020

BUDGET PRINCIPAL CCPL RECETTES	2018	2019	2020
ATTÉNUATION DE CHARGES	116 355 €	71 739 €	96 763 €
PRODUITS DES SERVICES, DU DOMAINE ET VENTES DIVERSES	679 394 €	751 197 €	447 253 €
IMPÔTS ET TAXES	8 127 732 €	8 668 672 €	8 719 028 €
DOTATIONS, SUBVENTIONS ET PARTICIPATIONS	2 926 947 €	2 804 471 €	2 813 540 €
AUTRES PRODUITS DE GESTION COURANTE	140 077 €	164 390 €	151 000 €
PRODUITS EXCEPTIONNELS	19 339 €	97 384 €	387 784 €
<b>TOTAL</b>	<b>12 009 846 €</b>	<b>12 557 85 €</b>	<b>12 615 369 €</b>

### Capacité d'autofinancement brute en 2020

CAF BRUTE  
**1 320 460 €**

### Recettes réelles de fonctionnement (tous budgets confondus)

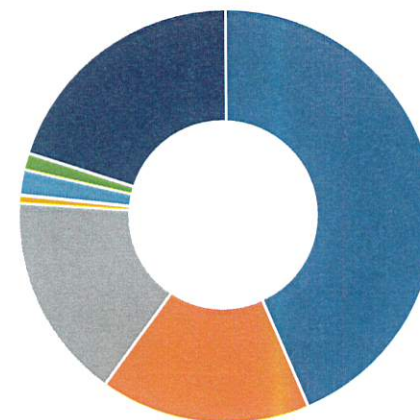

8 719 027 € Impôts et taxes	395 880 € Produits exceptionnels
3 276 835 € Dotations et subventions	261 179 € Autres produits de gestion courante
3 210 720 € Produits des services	4 004 496 € Résultats antérieurs reportés
122 539 € Atténuation de charges	



## La fiscalité

Les taux de fiscalité demeurent stables depuis 2015.

	2015	2016	2017	2018	2019	2020
TAXE D'HABITATION	9,99 %	9,99 %	9,99 %	9,99 %	9,99 %	9,99 %
TAXE FONCIÈRE SUR LES PROPRIÉTÉS NON BÂTIES	2,00 %	2,00 %	2,00 %	2,00 %	2,00 %	2,00 %
COTISATION FONCIÈRE DES ENTREPRISES	23,18 %	23,18 %	23,18 %	23,18 %	23,18 %	23,18 %

## ÉVOLUTION DES DOTATIONS DE L'ÉTAT

	2015	2016	2017	2018	2019	2020
ÉVOLUTION DE TOUTES LES DOTATIONS DE L'ÉTAT CONFONDUES	- 236 467 €	44 446 €	-143 852 €	-157 040 €	-146 655 €	8 379 €



## PRINCIPAUX INVESTISSEMENTS COMMUNAUTAIRES 2020

### TOUS BUDGETS CONFONDUS

<b>TRÈS HAUT DÉBIT :</b>	775 362 €
DÉPLOIEMENT DE LA FIBRE OPTIQUE	
AMÉNAGEMENT DU <b>PARKING</b> DE LA SPHÈRE	59 255 €
CONSTRUCTION DU BÂTIMENT	502 262 €
<b>ESPACE FRANCE SERVICES</b>	
<b>MOBILIER</b> , MATÉRIEL INFORMATIQUE ET INFRASTRUCTURE TÉLÉPHONIE	67 667 €
MANÈGE COUVERT AVEC <b>PANNEAUX</b> <b>PHOTOVOLTAÏQUES</b> À L'ÉQUIPÔLE	484 218 €
ACHAT DE <b>CONTENEURS</b> À ORDURES MÉNAGÈRES	125 326 €
<b>ZONES D'ACTIVITÉS :</b> ACHAT DE TERRAINS	422 081 €
<b>ZONES D'ACTIVITÉS :</b> TRAVAUX ET MAÎTRISE D'ŒUVRE	923 346 €
<b>TOTAL</b>	<b>3 359 517 €</b>



## REVERSEMENTS FINANCIERS AUX COMMUNES

Plusieurs mécanismes sont en place sur le territoire et permettent à l'intercommunalité de reverser des ressources aux communes membres. Les montants varient en fonction des projets et des compétences menés. Chaque décision est votée en conseil communautaire, avec la volonté constante d'accompagner les communes.

ATTRIBUTION DE COMPENSATION VERSÉE AUX COMMUNES	3 752 916 €
DOTATION DE SOLIDARITÉ COMMUNAUTAIRE	300 000 €
FONDS NATIONAL DE PÉRÉQUATION DES RESSOURCES INTERCOMMUNALES ET COMMUNALES	669 856 €
<b>TOTAL</b>	<b>4 722 772 €</b>

Référence population DGF 2020 : 34 713 habitants

# Commande publique

La CCPL dispose d'un agent en charge de la commande publique qui gère la mise en œuvre des procédures de consultation d'entreprises pour les achats en matière de fournitures, de services et de travaux.



RÉTRO 2020

## Principaux marchés :

- Acquisition de conteneurs déchets dans le cadre de l'extension des consignes de tri
- Mise en œuvre d'un dispositif de vidéoprotection dans des zones d'activités communautaires
- Extension de la zone d'activités du Vern à Landivisiau
- Extension de la zone d'activités de Kermat à Guiclan
- Aménagement de la zone d'activités de Creac'h Iller à Landivisiau
- Mise en réseau des bibliothèques – SIG et portail documentaire web
- Transport navette gare pour l'année 2020 - 2021
- Traitement et valorisation des déchets des déchèteries

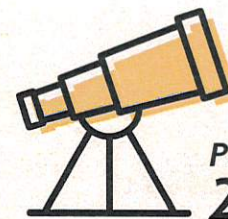

## PERSPECTIVES 2021

### Principaux marchés :

- › Aménagement rue Gustave Eiffel – ZI du Vern à Landivisiau
- › Études en vue de l'aménagement de la zone d'activités de Lestrévignon à Landivisiau
- › Réseau des médiathèques du Pays de Landivisiau – Acquisition de matériels informatiques et RFID
- › Mission de programmation en vue de l'extension du pôle communautaire
- › Transports des scolaires pour les spectacles et la piscine pour la période 2021 - 2024
- › Marché navette gare 2021-2024
- › Conception et réalisation de documents de communication de la CCPL et refonte du site web de la CCPL



## À VENIR

Actualisation du guide interne de la commande publique au sein de la collectivité

# La communication

Un travail autour de la communication de la CCPL a été engagé :



## Principaux marchés :

- Finalisation du projet de **nouvelle identité de la CCPL**

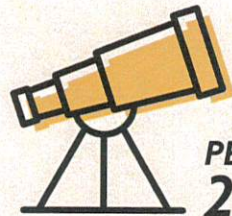

## PERSPECTIVES 2021

### Projet 2021 :

- » Mise en place des **nouveaux outils de communication** en vue d'harmoniser les pratiques au sein de la CCPL et rendre l'action communautaire plus lisible pour les habitants du territoire
- » Refonte du **site internet** de la CCPL

**Pays de Landivisiau**  
COMMUNAUTÉ DE COMMUNES





# DÉVELOPPEMENT ÉCONOMIQUE

Envoyé en préfecture le 25/10/2021

Reçu en préfecture le 25/10/2021

Affiché le

ID : 029-212901052-20211025-20215050000-DE

# Accompagnement des entreprises

Support du développement de notre tissu économique et interlocuteur privilégié des entreprises, le service « Développement économique » a pour mission :

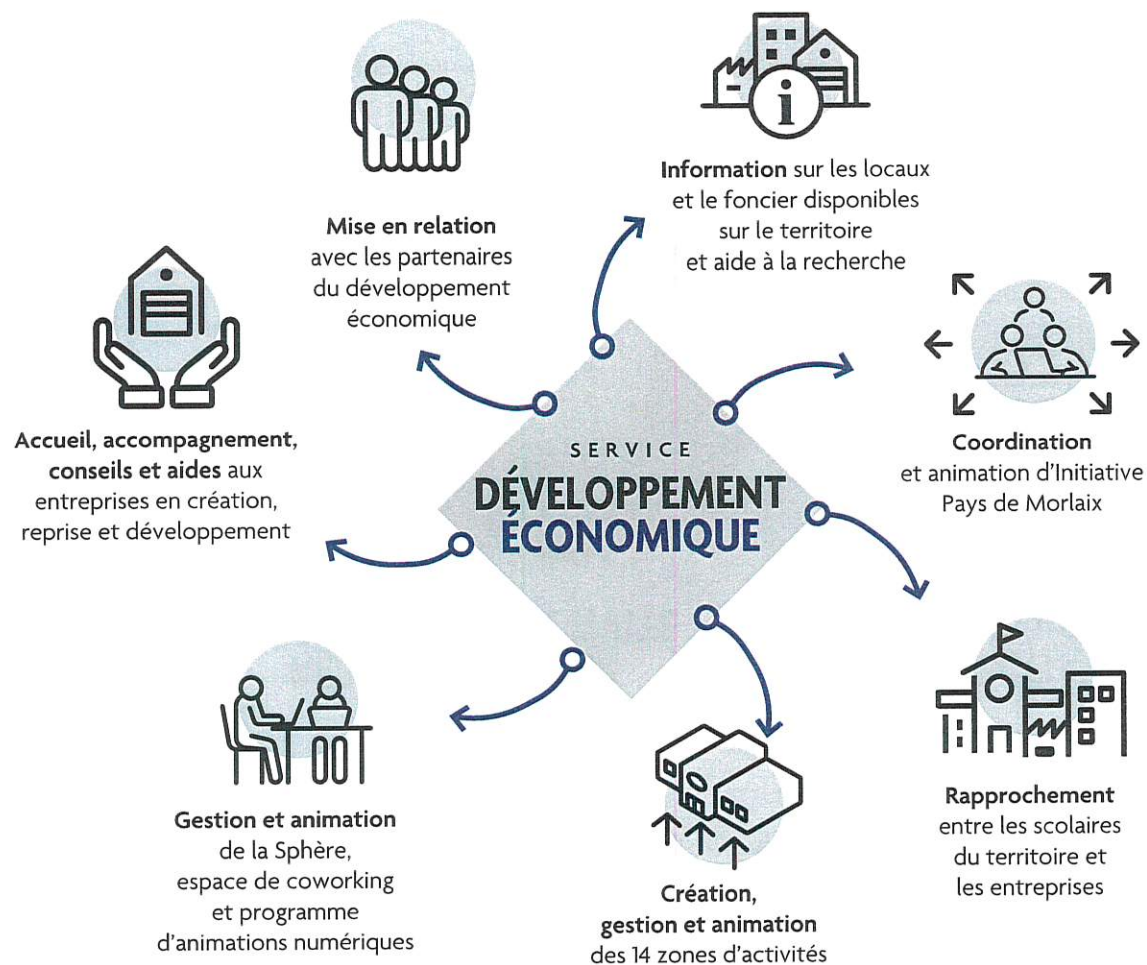

# Activité du service économique en 2020

## 200 CONTACTS ENTREPRISES :

**52 %**  
ÉTABLISSEMENTS DÉJÀ IMPLANTÉS

**22 %**  
PORTEURS DE PROJETS

**26 %**  
DEMANDES DE LOCAUX OU FONCIER

## RÉPARTITION PAR SECTEURS D'ACTIVITÉ

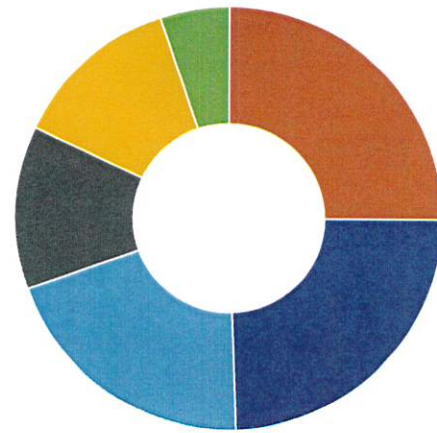

- 24 % services
- 23 % commerces
- 19 % industrie
- 12 % construction
- 12 % hébergement, restauration
- 5 % agriculture

## INITIATIVE PAYS DE MORLAIX PROJETS SOUTENUS

Prêt d'honneur accordé aux créations, reprises ou développement d'entreprise: 31 projets financés (26 % en création, 40 % en reprise et 6 % en croissance).

**97** EMPLOIS CRÉÉS OU MAINTENUS

**38** BÉNÉFICIAIRES

**570 432 €**  
DE PRÊTS D'HONNEUR ACCORDÉS

**5 589 000 €**  
INJECTÉS DANS L'ÉCONOMIE DU TERRITOIRE  
(PRÊTS D'HONNEUR IPM ET PRÊTS BANCAIRES CONFONDUS)

**777 924 €**  
DE FONDS DISPONIBLES

# Observatoire économique

La CCPL dispose d'un outil performant permettant d'analyser l'activité économique de son territoire, de répondre aux différentes demandes et d'établir annuellement un portrait économique chaque année.

## LES GRANDS SECTEURS D'ACTIVITÉ SELON LE NOMBRE D'EMPLOIS :

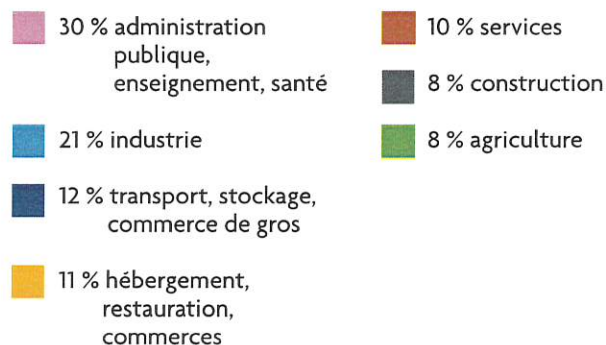
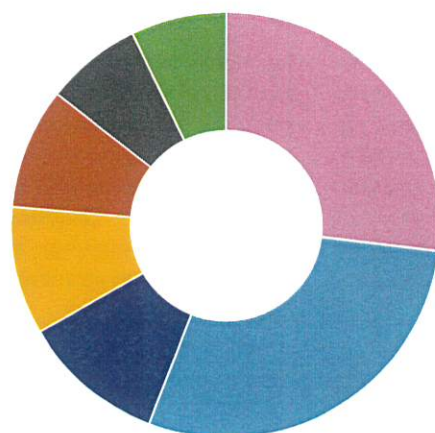

## LES ZONES D'ACTIVITÉS ÉCONOMIQUES :

**14**  
ZONES D'ACTIVITÉS ÉCONOMIQUES COMMUNAUTAIRES GÉRÉES ET DÉVELOPPÉES PAR LA COMMUNAUTÉ DE COMMUNES :

**BODILIS :**  
Zone de la Croix des Maltotiers

**COMMANA :**  
Zone de Ty Douar

**GUICLAN :**  
Zone de Kermat

**LANDIVISIAU :**  
Zone du Vern,  
Zone du Fromeur,  
Zone de Créach Iller

**LAMPAUL-GUIMILIAU :**  
Zone de la Tannerie

**PLOUVORN :**  
Zone de Triévin,  
Zone de Kerabellec

**PLOUZÉVÉDÉ :**  
Zone de Berven,  
Zone de Mescanton

**SIZUN :**  
Zone de Bel Air,  
Zone de Vergraon,  
Zone du Pont Bleu



## ACTUALITÉS EN 2020

- Aménagement d'une nouvelle zone d'activités à Créach Iller à Landivisiau
- Déploiement de la vidéo-protection dans les zones d'activités communautaire à proximité de la RN12 (zone du Vern et zone du Fromeur à Landivisiau, zone de la Croix des Maltotiers à Bodilis, zone de Kermat à Guiclan)



## Activités de soutien à l'économie – Covid19



### Pass Commerce et artisanat et Pass Numérique

Élargissement du dispositif *Pass Commerce* et mise en place d'un dispositif complémentaire, le *Pass Numérique Commerce Artisanat* à compter de novembre 2020.



### Déploiement de la vitrine virtuelle "Ma Ville, Mon Shopping"

Accompagnement à la digitalisation du commerce local permettant aux commerçants, artisans et producteurs locaux d'avoir accès gratuitement à une place de marché virtuelle pour vendre des biens et des services.



### Fond Covid Résistance

Ce dispositif, d'avance remboursable, à taux zéro, entre 3 500 et 30 000 €, contribue au financement des besoins de trésorerie pour assurer la continuité de l'activité et préserver l'emploi. Partenariat avec la Banque des Territoires, la Région Bretagne, les 4 départements bretons et les intercommunalités bretonnes.

**Montant du fond:** 26 millions d'euros  
Participation de chaque opérateur: 2€/habitant.



### Fonds Impulsion Pays de Morlaix

Prêt à taux "0" ou avance remboursable d'un montant maximum de 10 000 euros destiné à couvrir les besoins immédiats en trésorerie des TPE, PME et associations du territoire.

**Portage:** Plateforme Initiative Pays de Morlaix

**Financement:** communauté de communes du Pays de Landivisiau du pays de Landivisiau, Haut-Léon communauté, Morlaix communauté Chambre consulaire, Banques

**Participation:** 4 €/habitant



### Dégrèvement de la Cotisation Foncière des Entreprises (CFE).

Dégrèvement exceptionnel des 2/3 du montant de la CFE pour l'année 2020 pour les TPE et PME des secteurs particulièrement affectés par la crise dans les domaines du tourisme, de l'hôtellerie, de la restauration, du sport et de l'événementiel.



### Valorisation des bonnes pratiques autour du commerce local

avec la mise en place d'un document référençant les actions des restaurants, des commerces de bouche et des agriculteurs vendant en direct durant les périodes de confinement

### Opération « J'achète chez mon commerçant local »

Invitation à consommer local, à privilégier les commerces, les artisans et les producteurs du territoire et campagne d'affichage déployée sur les 19 communes.

# La Sphère, espace de coworking

Fin 2015, la communauté de communes du Pays de Landivisiau a créé un **espace de coworking** baptisé La sphère. Au-delà de l'accueil d'entrepreneurs, ce lieu a également vocation à dynamiser l'esprit créatif, à créer de la richesse par les échanges entre les personnes qui y viennent et favoriser l'innovation.

Durant l'année 2020, en raison de la crise sanitaire, seuls les ateliers organisés en début d'année ont pu se dérouler :



"La sphère" – espace de coworking, Landivisiau.

**La sphère – espace de coworking**  
32 Rue Georges Clemenceau  
29400 Landivisiau  
t 02 98 68 42 41  
n.jezequel@pays-de-landivisiau.com

# Pôle des métiers / Déploiement du Très Haut Débit

## PÔLE DES MÉTIERS

Cet équipement communautaire est géré par l'association Pôle des métiers en tant que concessionnaire du service public pour la période 2020-2024.

Outil dédié à la formation professionnelle, le Pôle des métiers propose l'accueil de **formations professionnelles**, **l'hébergement en studios**, **la location de salles et un service de restauration**.

Le contexte **COVID-19** a entraîné la fermeture du site du 16 mars au 11 mai 2020.

Dans ce contexte sanitaire compliqué, le taux d'occupation des salles a été de **29 %** sur l'année alors qu'il était d'environ de **65 %** sur les mois de janvier et février 2020.

Les **29 hébergements** ont connu un taux d'occupation de près de **91 %** sur les 12 mois.

### HÉBERGEMENT

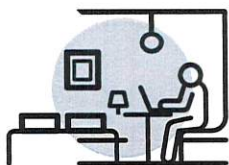

### FORMATION



### LOCATION DE SALLE



### RESTAURATION



## BRETAGNE TRÈS HAUT DÉBIT

Le projet Bretagne Très Haut Débit a pour objectif l'accès à la fibre pour l'ensemble des foyers à échéance 2026.

Financé par la Région Bretagne, les 4 départements Bretons, les intercommunalités bretonnes, l'État et l'Europe, ce déploiement est piloté par Mégalis Bretagne.

À l'échelle de la communauté de communes du Pays de Landivisiau, ce sont **18 166 prises** qui seront déployées à terme. Coût pour l'intercommunalité : **308 € par prise** soit **une participation à hauteur de 5,6 M€** sur la période 2015/2026.

## ANNÉE 2020

DÉPLOIEMENT DE LA FIBRE  
SUR LES COMMUNES  
DE COMMANA ET GUICLAN

DÉBUT DES ÉTUDES  
EN VUE DU DÉPLOIEMENT  
SUR LOC-ÉGUINER, LOCMÉLAR  
ET SUR LA PARTIE NON FIBRÉE  
DE LANDIVISIAU

OPÉRATION DE MONTÉE EN DÉBIT  
SUR LA COMMUNE DE GUIMILIAU



# URBANISME, HABITAT, AMÉNAGEMENT ET MOBILITÉ

# Urbanisme

## SERVICE COMMUN D'INSTRUCTION DES AUTORISATIONS DU DROIT DES SOLS

Par convention, un service commun d'instruction des actes d'urbanisme a été mis en place en 2015 entre la CCPL et 18 communes du territoire (la ville de Landivisiau disposant de son propre service d'instruction). En 2020, malgré les contraintes liées au COVID-19, le service a été en mesure d'instruire l'ensemble des **674 dossiers** déposés.

**674**  
demandes en 2020  
(tous types d'autorisations):

Dont :

**14**  
permis  
d'aménager

**1**  
permis  
de démolir

**57**  
certificat  
d'urbanisme

**332**  
déclarations  
préalables

**270**  
permis  
de construire

Dossiers traités annuellement :

**+28**  
DOSSIERS PAR RAPPORT  
À 2016 SOIT  
**+4,2%**

Permis de construire annuels :

**+67**  
DOSSIERS PAR RAPPORT  
À 2016 SOIT  
**+24,8%**



## COMPÉTENCE PLUi

À compter du 1<sup>er</sup> Janvier 2022, la communauté de communes du Pays de Landivisiau sera compétente en matière d'élaboration des documents d'urbanisme à l'échelle du territoire communautaire. À terme, un PLU intercommunal se substituera aux 6 PLU et 13 cartes communales.

# Habitat

Opérateur pour le compte de l'Agence Nationale de l'Habitat (ANAH), le service communautaire de l'habitat informe, conseille et accompagne le public dans le domaine de l'habitat.

## Rétrospective 2020

- La communauté de communes propose aux habitants du territoire des **permanences gratuites** sur l'habitat et les économies d'énergie, animées par l'**ADIL** (Agence Départementale d'Information sur le Logement) et **HEOL** (Agence locale de l'Energie et du Climat du Pays de Morlaix).
- **Le 15 Juin 2020** : Emménagement du service habitat à l'espace France Services communautaire.
- **Le 1<sup>er</sup> Janvier 2020**, Ma prime Rénov' remplace le crédit d'impôt pour la transition énergétique et les aides de l'ANAH "Habiter mieux agilité".

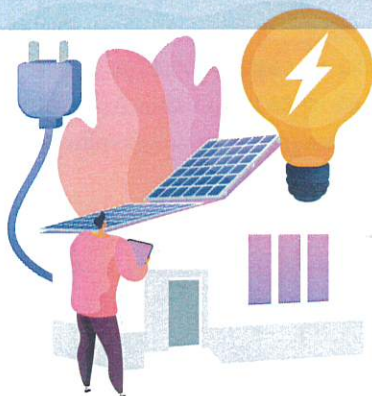

**32**  
rapports  
d'ergothérapie

financés pour  
des propriétaires  
en situation de perte  
d'autonomie

**36**  
évaluations  
énergétiques  
financées

**19**  
dossiers  
Maprimerenov'

C'est le nombre  
de propriétaires  
accompagnés sur leur  
demande, pour cause  
de difficulté d'accès  
au numérique

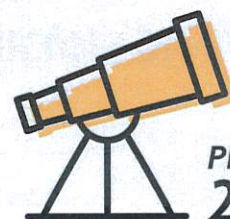

## PERSPECTIVES 2021

- › Signature d'une convention Région Bretagne / communauté de communes du pays de Landivisiau pour la mise en œuvre du **programme SARE** (Service d'Accompagnement pour la Rénovation Énergétique) pour soutenir le déploiement d'un **service d'accompagnement des particuliers**, et créer une dynamique territoriale autour de la **rénovation**
- › Mission de prestation Habitat pour le compte de la **CARSAT Bretagne**.

**7 000 €**  
Subvention  
moyenne

calculée sur les 48 dossiers  
financés en 2020  
par l'ANAH

# Aménagement

La CCPL assure un soutien en ingénierie aux communes du territoire dans leurs démarches de revitalisation et d'aménagement des centres bourgs : études, accompagnement au montage de dossier, suivi des phases pré-opérationnelles et opérationnelles, accompagnement dans la recherche de subventions.

En 2020, ce sont 13 communes qui ont pu bénéficier de cet accompagnement dans leur projet de revitalisation.



## PETITES VILLES DE DEMAIN

**Landivisiau, Sizun et Plouvorn, lauréates de l'appel à projet "Petites villes de demain" en octobre 2020.**

Ce dispositif national, décliné à l'échelle des intercommunalités, vise à donner aux communes de moins de 20 000 habitants qui exercent des fonctions de centralités les moyens de concrétiser leur projet de territoire pour conforter leur statut de ville dynamique.

D'une durée de 6 ans, ce dispositif se traduit par une mise à disposition d'ingénierie, d'aides financières et des partages d'expériences avec un réseau national.

Accompagnés par la CCPL, les communes de **Landivisiau, Plouvorn et Sizun** ont été retenues pour ce programme qui aborde la revitalisation des territoires sous divers angles : **l'aménagement, le commerce, l'habitat, l'écologie, la culture et le numérique.**



## CIRCUITS DU PATRIMOINE

En 2020, l'intercommunalité a missionné des étudiants de l'institut de Géoarchitecture de Brest pour imaginer la création de circuits du patrimoine pédestres/cyclistes concourant à :

**REVITALISER  
LES CENTRES  
BOURGS  
DU TERRITOIRE**

**FAVORISER  
LA COHÉSION  
et les liens entre  
les communes**

**VALORISER  
LE PATRIMOINE  
religieux, architectural,  
paysager et écologique  
par les mobilités douces**

# Mobilité

## NAVETTE LANDIVISIAU

Par le biais d'une convention de délégation avec la région Bretagne, la communauté de communes du Pays de Landivisiau assure un service régulier de transports publics entre la **gare routière** et la **gare ferroviaire de Landivisiau**.

Confié à un prestataire, le service de navette est financé à parts égales entre la communauté de communes du Pays de Landivisiau et la ville de Landivisiau.



Fréquentation de la navette Landivisiau (total général 2014 - 2021)

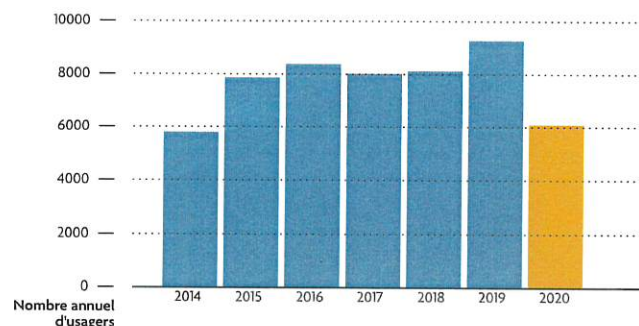

## LE SAVIEZ-VOUS ?

L'ensemble des lignes scolaires du territoire sont accessibles à tous au prix de **2 €** pour les moins de 26 ans et **2,50 €** au-delà.

## SERVICE DE TRANSPORT À LA DEMANDE

Depuis 2013, service de transport les mercredis et samedis après-midi selon des horaires et itinéraires prédéfinis, avec déclenchement sur réservation téléphonique :

### 4 lignes

- › Sizun, Commana, Saint-Sauveur, Guimiliau vers/depuis Landivisiau
- › Guiclan vers/depuis Landivisiau
- › Loc-Éguiner vers/depuis Landivisiau
- › Saint-Vougay, Plougar, Saint-Derrien Plounéventer, Saint-Servais, Bodilis vers/depuis Landivisiau

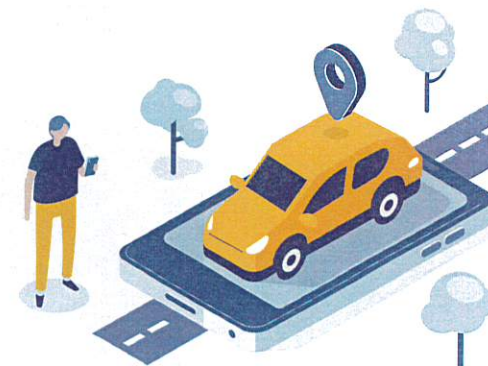

## COVOITURAGE OUESTGO

La CCPL adhère au dispositif **OuestGo**, site de covoiturage de proximité mettant gratuitement en relation les covoitureurs à l'échelle du grand Ouest.







# CULTURE, ÉQUIPEMENTS DE LOISIRS, TOURISME

# Tourisme

Par convention, la communauté de communes du Pays de Landivisiau et Haut Léon Communauté (HLC) ont créé en 2017 une **entente touristique** en vue de mutualiser leurs moyens dans le domaine du tourisme et de l'ingénierie touristique à l'échelle des deux territoires.

Cette entente se décline sous l'identité « **Roscoff, Côte des sables, Enclos Paroissiaux** » et dispose sur notre territoire d'un office de tourisme à Guimillau. Les 2 EPCI financent la structure à travers une participation annuelle et le reversement de la taxe de séjour.



## Activités nautiques au Lac du Drennec

Dans le cadre de sa politique touristique, la communauté de communes du Pays de Landivisiau encourage et accompagne le **développement touristique et nautique sur le site du Drennec**.

Hormis en 2020, du fait du contexte sanitaire, l'association du centre nautique de l'arrée (CNA) propose à tous en saison estivale des **activités nautiques**.

Compte tenu du contexte sanitaire lié au **COVID-19**, aucune activité nautique n'a été proposée par l'association au cours de l'été 2020.

## Contribution 2020 du territoire

PARTICIPATION ANNUELLE:  
**167 827 €**

REVERSEMENT DE LA TAXE DE SÉJOUR 2020 :  
**18 115 €**

## BILAN DE LA SAISON 2020 à l'échelle de l'entente touristique :



**MALGRÉ LA CRISE SANITAIRE,**  
le bilan de la saison touristique 2020 est positif



**UNE SAISON MARQUÉE PAR L'ABSENCE DES BRITANNIQUES**  
et l'arrêt des lignes de la Brittany ferries



**LA TENDANCE AUX RANDONNÉES PÉDESTRES, LE VÉLO ET LES ACTIVITÉS NAUTIQUES**  
se renforcent en cette année 2020

## Service culturel

Développer l'accès des habitants du territoire au spectacle vivant, au patrimoine ainsi qu'à la lecture publique.

### DE GRANDES ACTIONS

Médiathèque de Sizun



#### La lecture publique :

Projet de mise en réseau des bibliothèques/médiathèques du territoire permettant aux usagers des 19 communes d'accéder, avec une carte et un tarif unique, à l'ensemble des équipements et aux **130 000 documents disponibles** (livres, CD, DVD, jeux). Mise en œuvre opérationnelle du réseau: 2021/2022

*Toi Ici et Moi là* par la compagnie la Bicaudale  
à l'école Notre-Dame de Lambader à Plouvorn



#### Le spectacle :

Des spectacles sont proposés à tous les scolaires du territoire par le service culturel, avec une prise en charge du transport par l'intercommunalité. Malgré la situation sanitaire, **2 208 élèves** ont pu assister à un spectacle (5 000 élèves en période hors COVID). Pour faire face à la fermeture des salles en raison de la crise sanitaire, des spectacles ont été organisés au sein des écoles du territoire.

Pour la saison 2020/2021, des actions culturelles ont été proposées aux enseignants en complément des spectacles afin de favoriser les **échanges directs entre les élèves et les artistes**.



*Piletta Remix* par le Collectif Wow!



*Elle pas princesse, lui pas prince*  
Théâtre de la Romette



#### Le patrimoine :

Pour les expositions temporaires prévues au **Centre d'interprétation les Enclos à Guimiliau**, des **partenariats** ont été mis en place avec des structures culturelles (l'Artothèque de Brest et le centre d'art Passerelle) ainsi qu'avec des artistes du territoire (pastelliste ou photographe).

Pour faire face à la fermeture du Centre d'interprétation en raison de la crise sanitaire, il a été décidé d'organiser une **itinérance photographique** sur l'ensemble du territoire de la communauté de communes. L'exposition "**Un monde, des visages**" a présenté des portraits du photographe Morgan Chartier.

5 expositions temporaires ont eu lieu au centre d'interprétation les Enclos et 700 personnes (adultes et enfants) ont suivi une **visite guidée**.



*Sur la nappe* par la compagnie Tilt

Exposition *Et te solituderai*  
en partenariat avec le centre  
d'art Passerelle (Brest)



Exposition Couleurs pastel au CIAP

# La piscine Communautaire

La Piscine est un espace sports et loisirs convivial et familial, avec bassin sportif, bassin loisirs, bains bouillonnants, pataugeoire, grand toboggan, balnéo (saunas, hammams et jacuzzi), et salles de gym-fitness.

## Rétrospective 2020

- **72 205 entrées** (163 201 en 2019) – dont :
  - | **23 326 baigneurs** sur les créneaux ouverts au public (57 959 en 2019)
  - | **23 000 entrées scolaires** (40 379 en 2019)
  - | **391 abonnés enfants** aux activités natation
  - | **484 abonnés adultes** aux cours de natation et aquagym
  - | **336 abonnés adultes en gym-fitness**
- En raison de la crise sanitaire, le site a fermé totalement ou partiellement pendant **142 jours**.
- Mise en place de **procédures organisationnelles** et sanitaires renforcées pour assurer un fonctionnement sécurisé en période Covid.
- Changement de la masse filtrante du réseau bassin natation : **18 tonnes de sable** ont été remplacées.



## PERSPECTIVES 2021

- › **Pérenniser le fonctionnement** pour maintenir l'accès public et les activités jusqu'à la sortie de la période Covid.
- › Renforcement de l'apprentissage du "**Savoir Nager**" pour les enfants
- › **Changement de la masse filtrante** du réseau bassin loisirs
- › Réfection des **peintures intérieures**
- › Ravalement de la **façade**

# Équipôle G. Tigréat

L'Équipôle du Pays de Landivisiau est un **parc équestre de 30 ha** situé à Plougourvest. Il est l'un des cinq pôles hippiques de Bretagne et accueille l'ensemble des disciplines équestres toute l'année, à l'entraînement comme à la compétition.



## L'Équipôle c'est :

30 ha

2  
CARRIÈRES  
EN SABLE FIBRÉ  
DE 70X100 M

2  
PISTES EN ANNEAU  
DE 1000 M

UN MANÈGE COUVERT DE 4 300 M<sup>2</sup> OUVERT EN 2020  
ÉQUIPÉ D'UNE TOITURE PHOTOVOLTAÏQUE ET POUVANT  
ACCUEILLIR JUSQU'À 1 000 SPECTATEURS

1  
PARCOURS  
DE CROSS

1  
CARRIÈRE  
DE DRESSAGE  
D'ATTELAGE  
40 X 80 M

1  
CLUB HOUSE

68  
BOXES RÉPARTIS  
EN 5 BARNES

1  
ROND  
D'HAVRINCOURT

3  
GÎTES

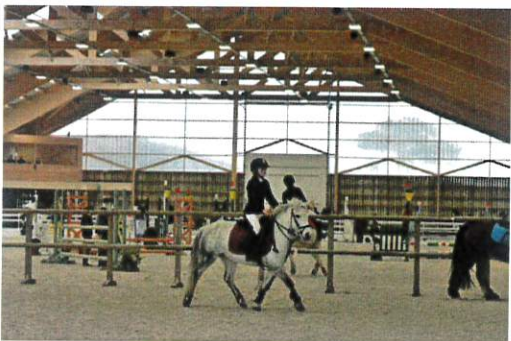

## RÉTRO 2020

- › Suite à l'ouverture du **manège couvert Hervé Conan en 2020**, l'évolution d'une activité saisonnière à une activité permanente de l'Équipôle.
- › Dans un contexte **COVID-19** ayant contraint à l'annulation de certains événements, 40 jours de compétition et 35 jours de stages ont pu être organisés en 2020.

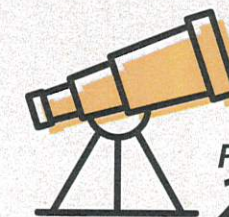

## PERSPECTIVES 2021

- › Organisation de spectacles tous publics autour du cheval au sein du manège
- › **"Ouverture"** de l'Équipôle sur le territoire à travers l'organisation de séjours d'été sur site en collaboration les centres de loisirs du territoire
- › **Installation d'une forge** dans l'enceinte de l'Équipôle permettant le développement des formations diplômantes de maréchalerie par le biais de la MFR de Landivisiau.



# ENFANCE, JEUNESSE ET VIE SOCIALE

Envoyé en préfecture le 25/10/2021

Reçu en préfecture le 25/10/2021

Affiché le

ID : 029-212901052-20211025-20215050000-DE

# Enfance et jeunesse



## HALTE-GARDERIE ITINÉRANTE

La Halte-garderie itinérante est un service de garde occasionnelle itinérant pouvant accueillir **12 enfants** de 3 mois à 6 ans. Compte tenu du contexte sanitaire, la Halte-Garderie «**1000 Pattes**» a été fermée lors du premier confinement de mars à mai 2020.

En 2020, la Halte-garderie a accueilli **86 enfants** soit **72 familles**, et a facturé **10 179 heures de garde** entre janvier et décembre sur **3 sites** : Plouneventer, Plouvorn et Landivisiau.

**86**  
ENFANTS

**72**  
FAMILLES

**10 179**  
HEURES  
DE GARDE  
FACTURÉES

## LE RELAIS PETITE ENFANCE

Lieu d'information, de rencontres et d'échanges au service des parents, des assistantes maternelles et des professionnels de la petite enfance.

Malgré le contexte sanitaire, le RPE a pu proposer en 2020 des temps d'éveil et des animations extérieures.

En 2020, le territoire comptait **274 assistantes maternelles actives** et **7 maisons d'assistantes maternelles**.

## LE LIEU D'ACCUEIL ENFANT-PARENT « BULLE & PART'ÂGES »

Le LAEP est un espace d'échange animé par une équipe de professionnels, à destination des enfants et d'un membre de leur famille. Compte tenu du contexte COVID-19, le LAEP a proposé en 2020 **7 permanences** où **39 enfants** de 3 mois à 5 ans et leurs familles ont ainsi pu être accueillis.



## ACTIONS DE COORDINATION ET D'ANIMATION JEUNESSE

N'ayant pu mettre en place des animations inter ALSH pour les jeunes du territoire du fait du contexte Covid-19, la CCPL a apporté un **soutien financier aux animations** proposées sur l'été 2020 par les accueils de loisirs communaux ou associatifs.



## CONTRAT ENFANCE, JEUNESSE / CONVENTION TERRITORIALE GLOBALE

Le Contrat Enfance Jeunesse, signé avec la CAF, a été renouvelé en 2018. Il couvre la période 2018-2021. Le CEJ a permis aux communes de percevoir un retour de prestations d'un montant de 321949,90 € au titre de l'année. La MSA, co-signataire du CEJ, a complété ces prestations pour un montant de 40 565,69 €.

En 2022, La Convention territoriale Globale (CTG) succédera au contrat Enfance Jeunesse.





## Espace France Services

Dernier équipement communautaire en date, l'Espace France Services a ouvert ses portes à Landivisiau en 2020.

La construction du bâtiment s'est achevée en mars 2020, date à laquelle devaient emménager l'ensemble des partenaires. Au regard de la situation sanitaire, l'ouverture de l'Espace France Services s'est opérée de la manière suivante :

**15 JUIN  
2020**

**INSTALLATION DES 3 AGENTS  
COMMUNAUTAIRES AU SEIN  
DE L'ESPACE FRANCE SERVICES**

**SEPTEMBRE  
2020**

**ACCUEIL DE L'ENSEMBLE  
DES PARTENAIRES**

Ce nouvel équipement propose une offre de services au bénéfice de l'ensemble des habitants de nos 19 communes, des **réponses complètes** grâce à un large panel d'opérateurs et de professionnels hébergés.

Les Espaces France Services œuvrent à **l'amélioration de l'accessibilité des services pour tous les publics, notamment en milieu rural**. On y trouve des permanences de plusieurs partenaires et acteurs locaux, agissant dans les domaines de l'accès aux **droits, au numérique, démarches administratives, emploi, formation, insertion, santé...** Cet ensemble de services et le travail en partenariat des acteurs présents permettent un accompagnement personnalisé des habitants.

L'Espace France Services est aussi un lieu de médiation aux usages numériques. Outil central face à la dématérialisation des démarches administratives, l'Espace Public Numérique est équipé de 4 ordinateurs connectés à Internet, une imprimante en libre-service, un scanner ainsi qu'un point WI-FI.

En 2020, L'Espace France Services a accueilli le public sur les horaires suivants : **De 8 h 30 à 12 h 30 et de 13 h 30 à 17 h 30, du lundi au vendredi.**

**ESPACE FRANCE SERVICES**  
36 RUE GEORGES CLEMENCEAU  
29400 LANDIVISIAU  
T 02 98 68 67 60  
PAYS-DE-LANDIVISIAU@FRANCE-SERVICES.GOUV.FR

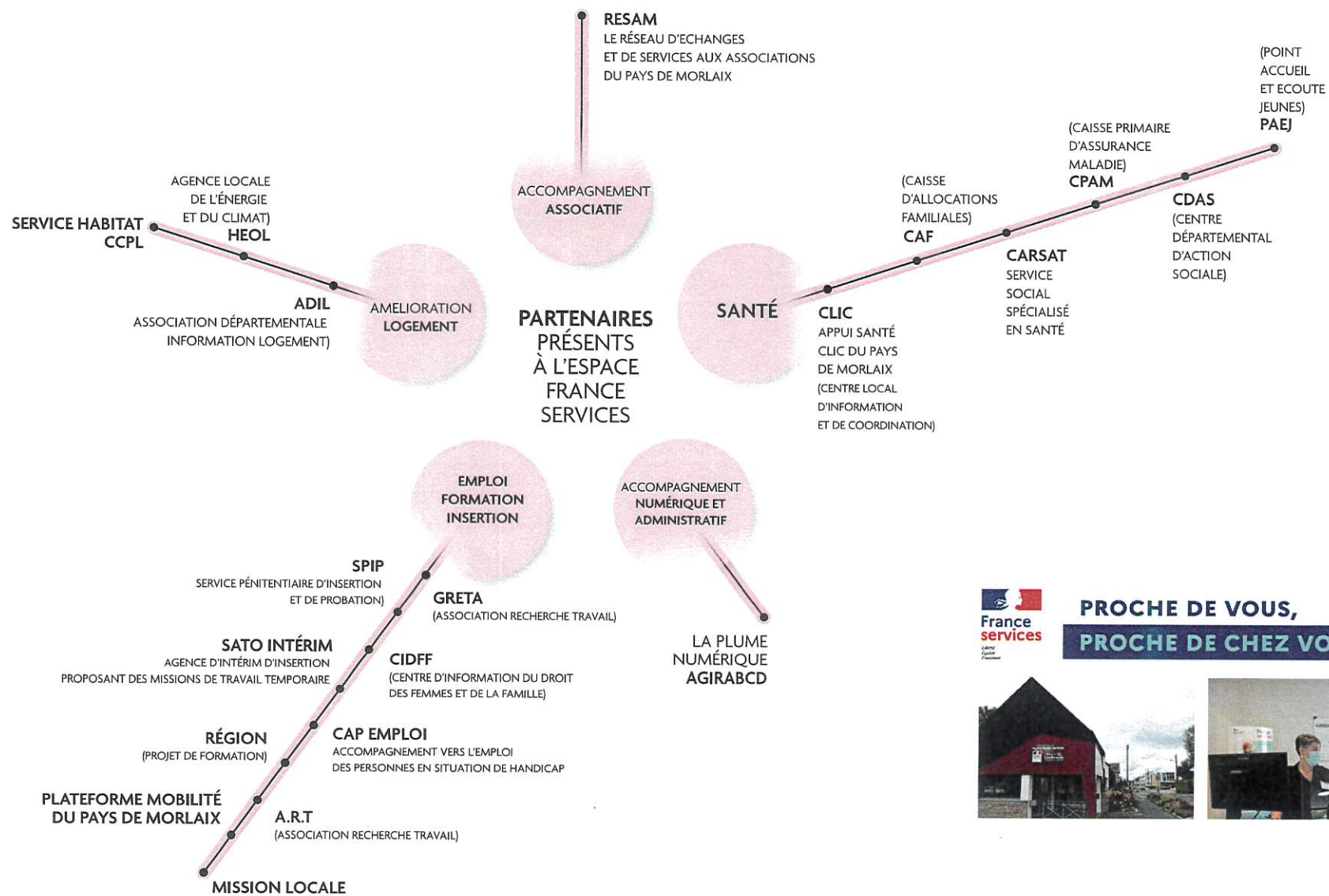

**PROCHE DE VOUS,  
 PROCHE DE CHEZ VOUS**





# DÉCHETS ET ENVIRONNEMENT

# Déchets depuis 2012

Évolution du tonnage de déchets depuis 2012	2012	2013	2014	2015	2016	2017	2018	2019	2020
<b>TYPE DE DÉCHETS</b>									
<b>Ordures ménagères résiduelles</b> 190 kg./hab./2020	7 098	6 877	6 883	6 816	6 673	6 655	6 507	6 331	6 277
<b>Verre</b> 45 kg./hab./an./2020	1 205	1 192	1 219	1 249	1 264	1 303	1 418	1 473	1 490
<b>Recyclables (Emballages/papier)</b> 48 kg./hab./an./2020	1 076	1 044	1 060	1 076	1 110	1 091	1 134	1 237	1 597
<b>Déchèteries</b> 169 kg./hab./an./2020	5 802	4 582	4 812	4 797	4 993	5 005	5 207	5 760	5 608
<b>Déchets verts (hors gravats et déchets verts)</b> 257 kg./hab./an./2020	7 262	7 114	8 805	8 539	8 448	8 441	7 826	9 127	8 487
<b>Gravats</b> 168 kg./hab./an./2020	3 994	5 848	5 026	4 185	5 007	4 811	4 754	7 529	5 569
<b>TOTAL</b>	<b>26 437</b>	<b>26 657</b>	<b>27 805</b>	<b>26 662</b>	<b>27 495</b>	<b>27 306</b>	<b>26 846</b>	<b>31 457</b>	<b>29 028</b>

Évolution du ratio de production d'ordures ménagères résiduelles (en kg / hab.)

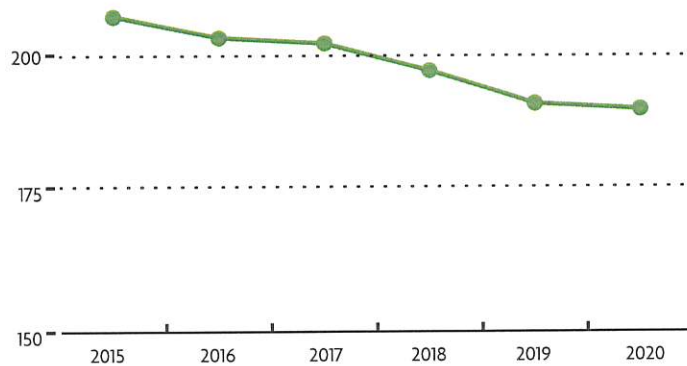



### Rétrospective 2020

- **Continuité de l'ensemble des collectes** sélectives et ordures ménagères pendant toute la durée des confinements.
- **Fermeture des déchèteries à partir du 17 mars 2020** pour cause de confinement. Réouverture progressive à partir de fin avril sur rendez-vous, puis totale à partir du 11 mai avec une fréquentation très importante des déchèteries.
- **Continuité du déploiement des conteneurs à couvercles jaunes**, les communes de Loc-Éguiner, Locmélar, Guimiliau et Plouvorn ont été équipées en 2020.
- **Mise en place de colonnes verres supplémentaires.**
- **Baisse des recettes de matériaux** notamment verre (divisées par 2), cartons, papier et dans une moindre mesure le plastique.
- **Fermeture du centre de tri TRIGLAZ** pour cause de travaux au 1<sup>er</sup> trimestre 2020, afin d'élargir la gamme des déchets recyclables traités. L'adaptation du centre de tri Triglaz a nécessité 6,8 millions d'euros, le coût de tri à la tonne augmente donc pour cette année 2020.
- **Mise en place de l'extension des consignes de tri** à partir du 1<sup>er</sup> juillet, une campagne de communication à échelle du Nord du Département a été mise en place.
- **Mise en place des discut'zéro**, des moments d'échanges entre les membres du groupe Zéro Déchet.

# Environnement

## RANDONNÉE

La communauté de communes du Pays de Landivisiau assure la gestion de **22 circuits** inscrits au Plan départemental des itinéraires de promenade et de randonnée (PDIPR). Elle réalise le balisage, le débroussaillage et les petits travaux sur les quelque **288 km de sentiers** en partenariat avec **6 associations de randonneurs**. L'année 2020 a été marquée par l'ouverture du circuit **mon Tro breizh** qui traverse le territoire communautaire sur plus de **62 km**.



## GEMAPI

Depuis le 1<sup>er</sup> janvier 2018, la communauté de communes a la charge de la compétence gestion des **milieux aquatiques et prévention des inondations**. Cette nouvelle compétence concerne l'entretien et la gestion des cours d'eau et rivières mais aussi la protection et préservation des **zones humides**. Le territoire communautaire ayant la particularité d'être positionné sur **4 SAGE différents**, la communauté de communes a délégué ou transféré cette compétence pour mener les actions de la GEMAPI :

**BASSIN-VERSANT DE L'ELORN :**  
délégation au syndicat de bassin de l'Elorn



**BASSIN-VERSANT DE L'HORN DU GUILLEC ET DU KERALLÉ :**  
transfert au syndicat de l'Horn

**BASSIN-VERSANT DE LA PENZÉ :**  
conventionnement avec Morlaix communauté

**BASSIN-VERSANT DE LA FLÈCHE :**  
délégation au syndicat du Bas-Léon

Cette collaboration permet de garantir la **cohérence hydrographique** des actions sur les différents cours d'eau. L'organisation de cette nouvelle compétence a été finalisée en 2020. Les programmes d'actions et de travaux sont élaborés ou en cours d'élaboration à l'échelle des différents bassins-versants.

Vertical dotted lines for form structure.

Envoyé en préfecture le 25/10/2021

Reçu en préfecture le 25/10/2021

Affiché le

ID : 029-212901052-20211025-20215050000-DE



Envoyé en préfecture le 25/10/2021

Reçu en préfecture le 25/10/2021

Affiché le

ID : 029-212901052-20211025-20215050000-DE