

Bulletin d'Information Communal

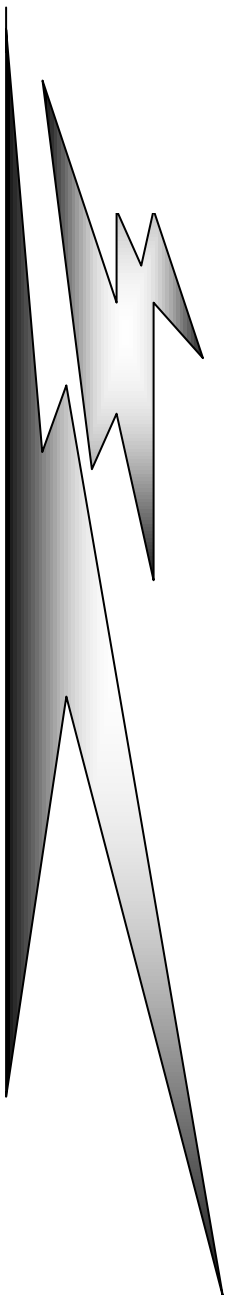

Les élèves en pleine création de peinture rupestre à Arcy sur Cure



COMPTE RENDU DU CONSEIL MUNICIPAL DU 9 AOÛT 2021

Suite à l'accord de DETR (Dotation Équipement Territoires Ruraux) de 34 967.00€ pour l'achat et l'aménagement du cabinet infirmier, une décision modificative prend en compte la recette et inscrit les dépenses pour d'autres travaux

Décision Modificative N°5:

D 2128-292 : Mobilier extérieurs Rambarde sécurité et Panneaux	+ 7 325.00€
D 21318-295 : Chemin de croix et enduits de l'église	+ 23 122.00€
D 2132-286: Réduction des montants inscrits pour l'achat du cabinet infirmier	- 800.00€
D 2135-289: Réduction montants inscrits pour l'aménagement cabinet infirmier	- 756.00€
D 2135-297: Installation de volets roulants appartement 5 rue Dr Léveillé	+ 2 838.00€
D 2181-296: École: Rideaux occultants et remplacement évier cantine	+ 2 943.00€
D 2183-290: Socle numérique : ajustement de crédits	+ 295.00€
R 1341-286: DETR pour cabinet infirmier	+ 34 967.00€

Décision Modificative N°6 : Mise en service des compteurs au Merle

Afin d'effectuer la mise en service des compteurs du Merle un virement de crédit de 1 000€ est effectué:

du compte D 615221: Bâtiments publics	- 1 000.00€
au compte D 21534-291 Électrification parcelles Merle	+1 000.00€

Le conseil municipal vote la Motion proposée par la Fédération Nationale des Communes forestières:

Considérant:

- Les décisions inacceptables du Gouvernement d'augmenter une nouvelle fois la contribution des Communes forestières au financement de l'Office National des Forêts, à hauteur de 7,5 M€ en 2023 puis de 10M€ par an en 2024-2025,
- Les impacts considérables sur les budgets des communes et des collectivités qui vont devoir rechercher des ressources nouvelles auprès de leurs citoyens,
- le risque de dégradation du service public forestier dans les territoires en raison du projet de suppression de 500 emplois prévu dans le futur contrat État-ONF,

Considérant:

- L'engagement et la solidarité sans cesse renouvelés des Communes forestières au service des filières économiques de la forêt et du bois, en période de crises notamment sanitaires,
- L'impact très grave de ces crises sanitaires sur le budget des communes déjà exsangues,
- Les incidences sérieuses sur l'approvisionnement des entreprises de la filière bois et des emplois induits de ce secteur,
- Les déclarations et garanties de l'État reconnaissant la filière forêt-bois comme atout majeur pour l'avenir des territoires, la transition écologique et énergétique, ainsi que dans la lutte contre le changement climatique,

La Fédération nationale des Communes forestières, réunie en conseil d'administration le 24 juin,

exige:

- le retrait immédiat de la contribution complémentaire des Communes forestières,
- la révision complète du Contrat d'Objectifs et de Performance État-ONF.

demande:

- Une vraie ambition politique de l'État pour les forêts françaises,
- Un maillage territorial efficient des personnels de l'ONF face aux enjeux auxquels la forêt doit faire face.



Convention de vente et d'exploitation groupée de bois

L'Office National des Forêts a proposé à la commune de Crux la Ville une VEG (Vente et Exploitation Groupée de bois) pour la vente de douglas sur les parcelles 19 et 20.

Après avoir pris connaissance des modalités d'exploitation des bois, des charges et ressources prévues, le conseil municipal décide à l'unanimité de passer cette convention avec l'Office National des Forêts.

Forêt communale – Inscription à l'état d'assiette des parcelles 19 et 20 pour VEG

Le Conseil municipal, sur proposition de l'ONF, et conformément à l'aménagement forestier

- accepte d'inscrire à l'état d'assiette les bois des parcelles:

PARCELLES	VOLUME (CUBE ou ESTIMÉ)
19	647m3
20	742m3

- accepte de commercialiser les bois des parcelles selon les modalités ci-dessous décrites:

Vente d'exploitation groupée (VEG)

Suite à la présentation des contrats d'approvisionnement conclus entre l'Office National des Forêts et diverses entreprises, le conseil autorise M. le Maire à signer la convention de vente et exploitation groupées de bois provenant des parcelles de douglas 19 et 20 ci-dessus désignées:

Les prix s'entendent « bord de route ». Ils sont définis pour chaque catégorie de produits en € par m3, stère ou tonne, et hors taxes.

Par cette validation le conseil accepte la vente groupée conclue en application de l'Art L 214-22 du Code Forestier: Le prix de vente sera en totalité encaissé par l'Agent Comptable Secondaire de l'ONF qui reversera à la commune la quote-part établie, diminuée:

- Du montant forfaitaire des frais d'exploitation
- Et de 1% correspondant aux frais de gestion reversés à l'ONF.

Le virement au propriétaire interviendra au plus tard à la fin du 2^{ème} mois suivant l'encaissement effectif des sommes par l'acquéreur du lot regroupé. Il s'engage en outre à assurer la bonne exécution du contrat à partir des produits extraits de son domaine forestier, une fois la proposition de prix acceptée par l'organe exécutif de la commune, et le contrat conclu par l'ONF.

Choix d'une compagnie d'assurances

Des propositions d'assurances ont été transmises par le Crédit Agricole et par Groupama.

Après étude et négociation, à garantie identique, le Conseil décide de conserver ses contrats auprès de Groupama.

Demande de subvention et convention avec la Fondation du Patrimoine pour la restauration du chemin de croix

Le conseil municipal décide d'engager la restauration du chemin de croix de l'église et des enduits qui entourent ces tableaux.

Le coût de l'opération s'élève à 21 296.43€ HT:

Chemin de Croix: 4 983.33€

Enduits: 16 313.10€

Le Conseil sollicite des subventions pour réaliser ces travaux auprès de la Camosine (500€), de la Caisse Régionale de Crédit Agricole (1000€) et décide de passer une convention avec la Fondation du Patrimoine pour lancer une opération de souscription afin de réduire les fonds nécessaires à cette opération; la commune dispose par ailleurs d'un reliquat de 690.98€ auprès de la Fondation du Patrimoine. L'autofinancement de la commune s'élève actuellement à 15 843.43€.



CONSEILS MUNICIPAUX

DCE 2021 (Dotation Cantonale d'Équipement)

Les projets pour lesquels le conseil municipal décide d'affecter la DCE 2021 portent sur l'achat et l'aménagement du cabinet infirmier, la réfection du mur du cimetière, des travaux sylvicoles, la restauration du chemin de croix et d'enduits de l'église, des volets roulants dans un logement communal, des travaux à la cantine, des aménagements extérieurs complémentaires et des renforcements de voirie.

L'ensemble des travaux s'élève à 143 961.74€ qui se répartissent ainsi:

- **Cabinet infirmier** : 87 643.14€ achat pavillon: 51 600€, électricité: 11 297.94€, plomberie: 1 643.50€, menuiserie: 12 675.00€, maçonnerie: 9 039.00€, éclairage: 500.00€, peinture: 887.70€.
- **Cimetière (mur)**: 1 456.00€
- **Forêt**: Travaux sylvicoles 6 617.93€
- **Église**: 22 293.10€ chemin de Croix 5 980.00€ enduits: 16 313.10€
- **Logements**: Volets roulants 2 365.00€
- **École**: plomberie 2 452.00€ rideaux: 1 367.07€
- **Aménagements extérieurs (Merle et autres)** ESAT: 2 380.00€, rambarde sécurité: 1 190.00€, CEME Tranchée électrique: 1 820.00€, pose de bancs: 2 085.00€
- **Renforcement structure voirie**: 2 730.00€ et 9 562.50€.

0°0'0"0°0'0"0°0'0"0°0'0"0°0'0"0°0'0"0°0'0"0°0'0"

ANALYSE DE L'EAU

Prélèvement le 23 août 2021 à Crux la Ville

pH 7,3; température de l'eau 20,8°C; Chlore total 0,26mg/l (recommandation 0,10mg/l minimum)

Conclusions sanitaires: Eau d'alimentation conforme aux exigences de qualité en vigueur pour l'ensemble des paramètres bactériologiques et physico-chimiques mesurés.

Source: solidarites-sante.gouv.fr

www.eaupotable.sante.gouv.fr



ÉTAT CIVIL



Naissance de Lou BEAUGRAND le 9 octobre 2021 domiciliée Place de la Résistance.

Décès



Célébration de la messe de la Toussaint le 31 octobre à 18h en l'église de Saint-Saulge.

Pour connaître toutes les messes prévues au Cœur de la Nièvre, consultez le site internet paroissial: <https://p-stpcn.com>



INFORMATIONS PRATIQUES.....



JOINDRE LA MAIRIE ouverture au public: mardi, jeudi, samedi de 9H à 12H

TEL 03 86 58 35 65

MAIL mairie.cruxlaville@wanadoo.fr

SITE INTERNET <http://crux-la-ville.fr>



BIBLIOTHEQUE: La bibliothèque de Crux-La-Ville rouvrira dès que possible



AGENCE POSTALE Ouverte mardi, mercredi, vendredi et samedi matin de 9h à 12h; jeudi de 14h à 17h
Fermée du 22 au 27 novembre et du 21 au 29 décembre.

Pour le service « **Dépôt de pain** » vous pouvez appeler Sylvie au 03 86 58 31 10

ASSISTANTE SOCIALE

Madame Charlotte MINIER - Assistante sociale du secteur de St Saulge assure ses permanences les mardis, mercredis et vendredis de 9h00 à 11h15, 6, rue Jean Moulin à Saint-Saulge.

Il faut contacter son secrétariat du lundi au vendredi au 03.86.93.46.45 pour prendre rendez-vous ou pour toute autre demande (visite à domicile, ou demande de renseignements).

TAXI A CRUX LA VILLE.

Après le départ à la retraite de Philippe BOUTMY-GARNIER, le taxi qui exerce à Crux-la-Ville est conventionné et donc tout a fait habilité à vous transporter pour vos rendez-vous médicaux, à la condition que vous répondiez aux critères établis par la caisse d'assurance maladie.

Christine MASSART Tel: 06 38 63 29 93.

LE RECENSEMENT DE LA POPULATION se déroulera du 20 janvier 2022 au 19 février 2022.

Les documents seront déposés dans les boîtes aux lettres.

Vous pourrez choisir de répondre par internet, dans ce cas l'agent recenseur n'aura pas besoin de venir chez vous.

Vous pourrez également choisir de répondre sur papier en complétant les feuilles de logement et les bulletins individuels; dans ce cas l'agent recenseur repassera chez vous pour collecter ces documents.

Vous pouvez joindre la mairie pour toute information complémentaire.

LE CORRESPONDANT du Journal Du Centre, Patrice Augard, est joignable au 06 42 04 64 52

ou par mail : augard.patrice@orange.fr

PANNEAU POCKET

L'application mobile de la mairie de Crux la Ville est aussi consultable sur le site internet.



N° vert national: 0800 130 000 pour des informations générales (appel gratuit) En cas de symptômes appelez un médecin. Faites le 15 si les symptômes s'aggravent avec difficultés respiratoires et signes d'étouffement.

Informations sur les sites <https://www.gouvernement.fr/info-coronavirus> et sante.fr (vaccination).



INFORMATIONS PRATIQUES.....

OFFICE DE TOURISME Amognes Cœur du Nivernais (OTACN)

2, Rue du Commerce 58330 - SAINT-SAULGE

03.86.58.25.74

Courriel: ot.saintsaulge@gmail.com

Site internet: <http://www.tourisme-saint-saulge.info>

présent sur Facebook

Ouverture du 19 mai au 30 octobre 2021 du mardi au samedi inclus de 9h à 12h30 et de 13h30 à 17h.

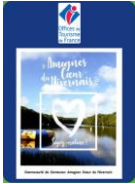

Depuis le mois de mai et tout au long de la saison, l'OT a organisé dans ses locaux nombre d'expositions d'artistes et artisans d'art, a participé et co-organisé plusieurs événements culturels dans divers sites et villages nivernais...

Grande nouveauté: **la création d'une boutique éphémère des producteurs et artisans locaux** ouverte, dans un local attenant à l'OT, de début août jusque mi-octobre... Compte tenu de son succès, une ouverture exceptionnelle est prévue avant les fêtes de Noël et l'opération sera reconduite pour la saison estivale en 2022. "N'hésitez pas à nous faire part de ce que vous aimeriez trouver dans cette boutique (réponse par mail ou directement à l'Office). Merci..."



Cette année 2021, du fait de la crise sanitaire, n'aura pas permis les manifestations habituelles de Saint Saulge, dont la montée et la descente de la vache. Mais la foire de St Martin, organisée par les jeunes agriculteurs, a bien eu lieu le 24 octobre dernier!



CCACN (Communauté de Communes Amognes Cœur-du-Nivernais)

site internet : www.cc-amognescoeurdunivernais.fr

facebook: www.facebook.com/com.des.amognes



Contacts: au 03.86.58.46.22 du lundi au vendredi (standard de 9h à 12h)

. **sur place: mairie de St Benin d'Azy** 1, Place de la République, de 9h à 12h et de 14h à 17h, du lundi au vendredi

. **par mail: contact@ccacn.fr**



ESPACE SOCIOCULTUREL CŒUR DU NIVERNAIS – FRANCE SERVICES

1, Place de la République Saint-Saulge

Tél: 03.86.58.21.10

Mail: contact@escn58.info

<http://www.escn58.info>

N'hésitez pas à vous renseigner auprès de l'ESCN au 0386582110, à consulter notre site internet www.escn58.info, ou Facebook, ou par email: contact@escn58.info ou à prendre les programmes directement au centre.

Nos horaires d'ouverture:

Du lundi au jeudi, de 8h30 à 12h et de 14h à 17h30, le vendredi de 8h30 à 12h et de 14h à 16h30.

ALLO, PARENTS EN CRISE N° Vert 0 805 382 300

PARENTS, JEUNES ET PROFESSIONNELS : BESOIN DE PARLER ?

Appelez nos psychologues et professionnels de la parentalité

Du lundi au vendredi : 10h-13h et 14h-20h
Le samedi : 10h-13h
Appel anonyme et gratuit

Avec le soutien de

L'école des parents et des éducateurs

INFORMATIONS PRATIQUES.....



UNITÉ LOCALE NIVERNAIS MORVAN

4, Place du champ de foire St Saulge Tél. 09 67 01 02 12



Les mois d'été s'achèvent par un bel été indien... et la rentrée s'annonce plus sereine. Nos vies sociales ont pu reprendre à peu près normalement avec les campagnes de vaccination menées. Nous devons néanmoins rester vigilants; le virus circule toujours et il est très important, pour nous protéger ainsi que nos proches, de continuer à appliquer les gestes barrières.

Les projets présentés dans le précédent « Info Crux » ont abouti et sont ou seront prochainement opérationnels:

- Le véhicule (ZOE électrique) de l'action « Croix Rouge Mobilités » a été livré. Une réunion de présentation a eu lieu le 18 septembre à la salle des fêtes de Crux La Ville en présence de M. Patrice PERROT – Député, Mme Karine DESBRUERES, Responsable des AS - secteur de Château Chinon, Mme Emmanuelle GRISCELLI Conseillère municipale de Crux la Ville représentant M. Jean-Marie GATIGNOL (Maire), Mme Arlette DOSSANG - Présidente du Conseil d'Administration du Crédit Agricole Centre Loire - caisse locale de St Saulge et de M Raymond ALEXANDRE, Président départemental de la Croix Rouge française et un grand nombre de bénévoles.



Mme Corinne BOUCHARD, Conseillère Territoriale est venue nous rejoindre en cours de présentation.

Ce véhicule dédié de la Croix-Rouge permet désormais de réaliser du transport solidaire, l'accompagnement par des bénévoles des personnes les plus vulnérables, ainsi que de l'auto partage, le prêt solidaire d'un véhicule pour une durée maximale de 48h pour les personnes autonomes avec des besoins de déplacements. Les personnes intéressées par ce service peuvent se rendre à la vestiboutique (4 place du Champ de Foire) ou appeler le 09 67 01 02 12

- La domiciliation postale a été autorisée par la Préfecture. Elle vise les personnes en difficulté ou sans domicile fixe et est mise en place à la vestiboutique de Saint Saulge depuis le 1er octobre.



D'autre part, l'unité locale Nivernais Morvan a récemment remis aux infirmières du cabinet de soins nouvellement implanté à Crux la Ville, un lot de matériel pouvant servir aux personnes à mobilité réduite. Nous sommes certains qu'elles sauront en faire bon usage.

L'Unité Locale Nivernais Morvan assure toujours la distribution de colis ou de bons alimentaires pour les familles en difficulté. Nous sommes sollicités par les assistantes sociales du secteur et faisons le maximum afin d'y répondre.

Besoin d'échanger, n'hésitez pas à venir nous rencontrer dans une de nos 4 vestiboutiques réparties sur son territoire à Saint Saulge, Lormes, Tannay et Corbigny.

Les horaires des vestiboutiques sont les suivants:

Saint Saulge	Du lundi au vendredi de 9 h 30 à 11 h 30 et de 14 h 30 à 17 h 00. Le samedi de 9 h 30 à 11 h 30.
Lormes	Le jeudi et le samedi de 9 h 30 à 12 h 00.
Tannay	Le mardi et le vendredi de 9 h 00 à 12 h 00.
Corbigny	Le mardi, le mercredi et vendredi de 10 h 00 à 12 h 00. Le jeudi de 14 h 30 à 17 h 00. Le samedi de 10h à 12h.

INFORMATIONS PRATIQUES.....

Et toujours, dans les vestiboutiques, il est nécessaire de se conformer aux règles en vigueur, à savoir port du masque, utilisation du gel hydro alcoolique et respect de la distanciation sociale.

Actuellement nous ne sommes pas en mesure d'organiser nos manifestations habituelles, toujours conditionnées à l'évolution sanitaire. Nous espérons néanmoins pouvoir reprendre rapidement nos activités normales. En attendant prenez bien soin de vous.

DÉSINSECTISATION, DÉSINFECTION ET DÉRATISATION



L'entreprise spécialisée Vassygiène, agréée par le ministère de la transition énergétique et solidaire, respecte la législation en vigueur, notamment les mesures de protection de l'environnement. Elle intervient dans toute la Nièvre auprès des particuliers et entreprises; elle vend également des aérosols anti-guêpes et frelons ainsi que des raticides.

Catalogue consultable sur le site <https://www.vassygiene58.fr>

Contact pour une demande de devis gratuit par mail: vassygiene58@gmail.com ou tél.06.98.05.14.77.

RECONNAISSANCE DE CATASTROPHE NATURELLE 2020

L'arrêté du 22 juin 2021 portant reconnaissance de catastrophe naturelle indique que la commune de Crux la Ville a été reconnue en état de catastrophe naturelle pour Mouvements de terrain différentiels consécutifs à la sécheresse et à la réhydratation des sols du 1er avril au 30 septembre 2020.

L'état de catastrophe naturelle peut ouvrir droit à la garantie des assurés contre les effets des catastrophes naturelles sur les biens faisant l'objet d'un contrat d'assurance.

A.N.A.S.S. Association Nationale des Assurés Sinistrés Sècheresse (Catastrophe Naturelle, Sècheresse)



Cette association, à but non lucratif, a pour vocation de venir en aide aux personnes sinistrées concernant les maisons qui fissurent. Contact 07.71 .84.31.09 anass.secheresse@gmail.com

ÉQUIPE MOBILE ENFANCE-HANDICAP DE L'ADAPEI 58

Parent, aidant, professionnel, vous avez besoin de renseignements, d'expertises, d'aides relevant du champ du handicap? Les professionnels de notre Équipe Mobile se déplacent sur l'ensemble du département de la Nièvre pour vous apporter appui et soutien de la petite enfance au jeune adulte.

Contact Pôle enfance Adapei 58: i.marillier@adapei58.org/06 50 64 63 57



"Ne restez jamais seul devant un litige. Notre mission, bénévole, c'est de défendre vos intérêts" Tél.03 86 38 22 03 Mail: soslitiges58@gmail.com
<http://sos-litiges-58.e-monsite.com>

ORDURES MÉNAGÈRES

Pour toute question ou conseil contactez la Communauté de Communes Amognes Cœur du Nivernais au 03 86 58 46 22.

DÉCHETTERIE DE ROUY Horaires d'hiver du 1er octobre 2021 au 30 Avril 2022

Lundi, mardi, mercredi et vendredi: de 10h à 12h et de 14h30 à 16h30

Samedi : de 9h à 12h et de 14h30 à 16h30. Fermeture le jeudi.

Tél: 03 86 60 25 55. <https://www.cc-amognescoeurdunivernais.fr/dechetteries>



COMMERCIALISATION DE LA FIBRE OPTIQUE

<https://www.nievrenumerique.fr>

INFORMATIONS PRATIQUES.....



RECRUTEMENT ARMÉE DE TERRE



Début octobre 4 nouveaux Nivernais se sont engagés au sein de l'armée de terre. Ils ont choisi de commencer leur vie professionnelle au service de la France et ont signé des contrats renouvelables allant d'un à dix ans.

Combattant, conducteur, informaticien, mécanicien, maître-chien, juriste, secrétaire, brancardier secouriste, pompier, font partie des nombreuses spécialités que propose l'armée de terre. Que l'on soit une jeune femme ou un jeune homme, entre 17ans et demi et 30 ans, avec ou sans diplôme, il y a beaucoup d'opportunités à saisir.

Si vous êtes intéressé(e)s ou souhaitez avoir des renseignements, venez nous voir au CIRFA de NEVERS 9 square de la Résistance, ou appelez-nous au 03 86 59 95 89, Adjudant Fabien ORTEGA, Chef de Centre.

VIDANGE DU BARRAGE DU MERLE



La Communauté des Communes Amognes Cœur du Nivernais a commencé la vidange du barrage du Merle le 7 octobre dernier avec l'appui technique du bureau d'études SOMIVAL, des services de l'eau de la Direction Départementale des Territoires de la Nièvre et de la Direction Régionale de l'Environnement, de l'Aménagement et du Logement. La fin de la vidange est programmée pour le 21 novembre 2021. Les propriétaires des étangs situés en amont et en aval ont été prévenus.

Des travaux de vérification de **l'étanchéité du barrage** seront entrepris ainsi que le **diagnostic de la digue**.

Le remplissage de l'étang devrait débuter à la fin du mois de février 2022.

Lors de vos promenades autour de l'étang, **soyez très prudents**: marchez sur les chemins prévus.

COUPURES D'ÉLECTRICITÉ: les travaux sur le réseau de distribution réalisés par Enedis entraîneront des coupures d'électricité **lundi 8 novembre 2021 de 9h à 14h** à La Méloise, Mourry, La Voivre, Le Landas, Les Brûles, Les petites Faux, Les grandes Faux, Vorrour, La Vanne, Le Jonc, la Puisaterie, Les Tantibaux

Pour protéger vos appareils sensibles, il est recommandé de les débrancher avant l'heure de début de coupure indiquée, et de ne les rebrancher qu'une fois le courant rétabli.

DERNIERS JOURS DE L'EXPOSITION "RÉSISTER PAR L'ART ET LA CULTURE. 1940-1945"

L'exposition « Résister par l'art et la culture/1940-1945 » présente la façon dont les artistes et intellectuels ont résisté pendant l'Occupation, mais aussi la façon dont les Français(e)s ont résisté clandestinement par la culture, au sens large du terme. Différents panneaux montrent comment certains se sont emparés de la littérature, du chant, du dessin, de la poésie, pour combattre l'idéologie nazie, y compris en camps d'internement et centres de mise à mort.

Musée de la Résistance, à Saint-Brisson jusqu'au 11 novembre.



INFORMATIONS PRATIQUES.....

CINÉMA À CRUX LA VILLE



LE 26 NOVEMBRE

Séance de 18h: " Eugénie Grandet " de Marc Dugain avec Joséphine Japy, Olivier Gourmet, Valérie Bonneton
1h45 Drame historique.

Félix Grandet règne en maître dans sa modeste maison de Saumur où sa femme et sa fille Eugénie, mènent une existence sans distraction. D'une avarice extraordinaire, il ne voit pas d'un bon œil les beaux partis qui se pressent pour demander la main de sa fille. Rien ne doit entamer la fortune colossale qu'il cache à tous. L'arrivée soudaine du neveu de Grandet, un dandy parisien orphelin et ruiné, bouleverse la vie de la jeune fille. L'amour et la générosité d'Eugénie à l'égard de son cousin va plonger le Père Grandet dans une rage sans limite. Confronté à sa fille, il sera plus que jamais prêt à tout sacrifier sur l'autel du profit, même sa propre famille...



Séance de 20h: "Délicieux" d'Éric Besnard avec Grégory Gadebois, Isabelle Carré, Benjamin Lavernhe
1h53 Comédie historique

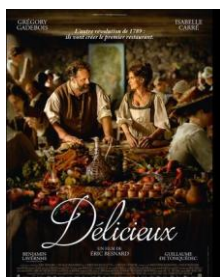

A l'aube de la Révolution Française, Pierre Manceron, cuisinier audacieux mais orgueilleux, est limogé par son maître le duc de Chamfort. La rencontre d'une femme étonnante, qui souhaite apprendre l'art culinaire à ses côtés, lui redonne confiance en lui et le pousse à s'émanciper de sa condition de domestique pour entreprendre sa propre révolution. Ensemble, ils vont inventer un lieu de plaisir et de partage ouvert à tous : le premier restaurant. Une idée qui leur vaudra clients... et ennemis.

LE 15 DÉCEMBRE

Séance de 18h: " L'homme de la cave " de Philippe Le Guay avec François Cluzet, Jérémie Rénier, Bérénice Bejo. 1h54 Thriller

A Paris, Simon et Hélène décident de vendre une cave dans l'immeuble où ils habitent. Un homme, au passé trouble, l'achète et s'y installe sans prévenir. Peu à peu, sa présence va bouleverser la vie du couple.



Séance de 20h: " Tout nous sourit " de Mélissa Drigeard avec Elsa Zylberstein, Stéphane De Groodt, Guy Marchand. 1h41 Comédie

Tout sourit à Audrey et Jérôme. Ils ont trois merveilleux enfants et leurs métiers les passionnent. Le temps d'un week-end, ils partent chacun de leur côté... Avec leurs amants respectifs. Sauf qu'ils ont la même idée: aller dans leur maison de campagne. Quand ils se retrouvent nez à nez, c'est l'explosion. Arrivent alors les parents d'Audrey, puis leurs enfants et enfin sa sœur. Le quatuor n'a pas d'autre choix que jouer la comédie pour sauver les apparences. Mais très vite le vernis et les nerfs craquent...



Tarifs: 5€ plein tarif- 3€ tarif réduit:- de 18 ans, demandeurs d'emploi et adhérents; carte annuelle d'adhérent 10€
La carte d'abonnement 2020 est prolongée gratuitement pour l'année 2021; son montant est de 3 € pour les nouveaux abonnés de l'année 2021.

Pour lire toutes les informations et soutenir l'association: www.sceniquanon.com Mail: contact@sceniquanon.com.

Nouvelle rentrée à Crux-la-ville

Cette année, l'école accueille 19 élèves du CE1 au CM2. En plus des 5 CE1 qui arrivent de l'école de Bazolles, 3 nouveaux inscrits ont fait leur rentrée à Crux-la-Ville.

Les enfants ont retrouvé leur enseignante Chloé Rouet et Christelle Van Hollebeke.

Cette nouvelle année sera riche en projets.

Tout d'abord, les enfants sont entrés dans l'univers fantastique d'Harry Potter. Outre l'exploitation du premier tome de la saga, les élèves participeront à la coupe des quatre maisons, découvriront de nouvelles disciplines comme les potions, la botanique (avec l'exploitation du jardin potager) ou encore la pratique d'un nouveau sport: le Quidditch!

Après le Vendée Globe l'an dernier, la classe embarquera cette année aux côtés des skippers de la Transat Jacques Vabre, une course transatlantique dont le départ aura lieu le 7 novembre prochain. L'occasion de poursuivre le travail engagé l'an passé sur des thématiques variées : les richesses du milieu marin, le rôle et la protection des océans, les différentes classes de bateaux de course, la préparation des skippers, la gestion de la course en binôme...

Et enfin, le projet initié l'an passé autour de la mission Alpha de Thomas Pesquet se poursuivra cette année et les élèves travailleront plus particulièrement autour des photographies prises par Thomas Pesquet dans le cadre des séances de géographie.

Dans le cadre du programme d'Histoire, les élèves se sont rendus à Arcy sur Cure le vendredi 8 octobre pour visiter les grottes et participer à un atelier « peinture rupestre ».



- **la fête de Noël** aura bien lieu à Bazolles le vendredi 17 décembre après-midi (date à confirmer). Les deux classes préparent une chorale de chants de Noël (en français pour les maternelles-CP de Bazolles et en anglais pour les élèves de Crux) qu'ils présenteront aux parents.

- **le carnaval** devrait également avoir lieu à Crux-la-ville le vendredi 4 mars (date à confirmer).

- **la Kermesse** est, pour l'instant, également maintenue fin juin ou tout début juillet (date à confirmer)

Concernant la **vente des chocolats au profit de l'école**, les bons de commandes avec leur règlement par chèque à l'ordre de la coopérative scolaire sont à nous retourner pour le **vendredi 12 novembre au plus tard**.

ON PARLE DES CRUXOIS

CÉRÉMONIE DU 15 AOÛT

Pour la deuxième année consécutive la **journée départementale des Maquis**, se tenant chaque 15 août sur la place de la Résistance, a été annulée par la Préfecture.

L'an passé c'était en raison des " contraintes sanitaires " et cette année à cause du passe sanitaire "compliqué à organiser ".

Toutefois, chaque 15 août, les différentes amicales des Maquis organisent leur propre manifestation:

Le **Maquis DANIEL** a déposé une gerbe à la **stèle de Vorroux**

Le **Maquis JULIEN** a organisé une belle commémoration à la **stèle de Sancy**.

Le **Maquis MARIAUX** a fait sa célébration habituelle devant le **monument de La Colonne** et auparavant a fleuri la stèle de l'entrée du camp.

Celle-ci a été particulièrement honorée cette année.

En effet la stèle du camp FFI du Maquis Mariaux a été restaurée tout récemment par la commune de Crux-la-Ville. Elle se trouve en effet sur son territoire, après La Goutte du Charme en direction de Moussy. Elle a été érigée au lendemain des combats des 12-16 août 1944. Mais au fil des années elle s'est dégradée, le linteau signalant l'entrée du camp n'étant plus fixé où il aurait dû se trouver, et le texte du présentoir était fêlé. La commune de Crux a pris en charge le réaménagement du site: restauration de la stèle et création d'un emmarchement pour que lors des cérémonies le talus soit moins pentu pour le dépôt de gerbes. Le texte et les deux photos du présentoir ont été repris par l'association Mariaux (la vitrification du pupitre est en cours).

Aussi ce 15 août 2021 le dépôt des gerbes à cette stèle s'est fait sous l'égide du président de l'association Mariaux, en présence de son chef de protocole et de quelques membres de l'Amicale, ainsi que du maire de Crux-la-Ville et de ses deux adjoints.



DÉCORATION D'UN TRANSFORMATEUR

Un chantier Jeunes s'est déroulé à Crux la Ville du 2 au 6 août 2021: il s'agissait de décorer le transformateur électrique situé au bord de la route menant au moulin d'Aron.

Une convention a été signée entre la mairie et l'Espace Socio Culturel du Nivernais. 6 adolescents de Crux la Ville, St Maurice et St Saulge ont participé au chantier, encadrés par Vanessa, animatrice Jeunes, et conseillés par le graffeur neversois très talentueux Keusty.



La première matinée a été occupée en salle à définir le sujet de la décoration et à rechercher des dessins sur internet et dans des livres...

Puis les premières esquisses ont été effectuées sur le transformateur: un cerf, un renard, un moulin et une vue du village avec un écureuil.

ON PARLE DES CRUXOIS

Ensuite les couleurs ont été choisies et les dessins complétés, la pluie ayant compliqué un peu le déroulement du travail...



Le vendredi matin, après les dernières retouches, le matériel a été rangé, une photo souvenir a été prise et le chef d'œuvre signé par tous les artistes!

LE LIVRE DE LÉNETTE SCHUIJT "De Bourgogne Meer dan wijn en het goede leven" est disponible

La Bourgogne.
*Bien plus que le vin
et la qualité de vie*
— Livre de *Lenette Schuijt*

L'écrivain vous fait
découvrir un monde
derrière les panneaux
au bord de la route

↳ derrière les murs
des châteaux et des
monuments.

Langue: Néerlandaise



PUBLIÉ
28 juin 2019

ISBN
9789090318622

PAGES
272 pages,
illustrées

€24,50

Le livre est en vente à l'office du Tourisme de Saint Saulge ou dans la Boutique Art-en-Loire, 9, rue du Pont, La Charité-sur-Loire. On peut également commander le livre auprès de l'écrivain: lenette.schuijt@free.fr

Pour tous ceux qui aiment la Bourgogne ou la vie bourguignonne!

Lénette Schuijt est une écrivaine néerlandaise qui vit à Crux la Ville, aux Ravées.

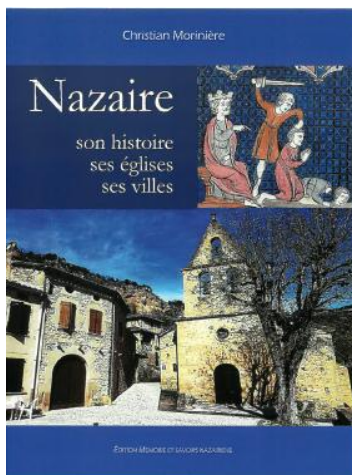

LIVRE SUR NAZAIRE

Le premier livre consacré à Saint Nazaire, son histoire, ses églises, ses villes, ses représentations, vient de paraître. L'église de Crux la Ville y est largement illustrée et citée.

Cet ouvrage invite à parcourir 1600 ans d'histoire en découvrant un patrimoine et des œuvres d'art souvent méconnus.

322 pages couleur, 303 illustrations, 24 euros

Commande directement auprès de l'auteur Christian Morinière 47 rue de Stalingrad 44600 Saint-Nazaire. Par mail Christian.moriniere@wanadoo.fr ou par sms au 07 84 00 95 07.

Livraison par colissimo (frais de port 9 euros) règlement à réception du livre.

Associations : Passé et Avenir

TAÏ-CHI-CHUAN et QI-GONG

Le stage d'été a eu lieu comme prévu les 4 et 5 août.

Le prochain stage est programmé le mercredi 27 octobre de 15h à 18h.

L'animatrice Evelyne GEOFFROY (06 72 28 47 72).



SOCIÉTÉ AMICALE DES CHASSEURS.

Et voilà, la saison est repartie depuis le 19 septembre. Pour l'instant, la météo ne nous est pas favorable.

Comme d'habitude, les jours de chasse sont les dimanches, jeudis et jours fériés. Nous avons procédé au nettoyage des chemins et des lignes début septembre. Je remercie les actionnaires pour leur investissement et dévouement. Nous avons tenu notre Assemblée Générale le 5 Septembre, avons élu un nouveau membre au bureau et refait nos nouveaux statuts qui avaient besoin d'être remis à jour.



En espérant que la saison sera bonne et calme, nous allons nous préparer maintenant à admirer les couleurs magnifiques de l'Automne!

Le président Didier SAVE



LOISIRS TOUS CRUX

Les séances de Gymnastique Volontaire ont repris le 31 août 2021, comme prévu, à la Salle des Fêtes.

L'effectif s'élève pour cette saison 2021/2022 à 16 participants, toujours sous la houlette de l'ADESS 58 et c'est toujours Alexis notre animateur.

Les horaires n'ont pas changé : 19 H 15/20 H 30, tous les Mardis. Contact : 03 86 58 32 03.

RANDO VADROUILLE

Nous avons repris depuis le 4 septembre nos randonnées hebdomadaires à raison de 12 kms en moyenne à la grande joie de l'ensemble de nos adeptes puisque les mesures sanitaires ont été très allégées.



C'est ce même jour qu'Yvette nous a dit adieu pour se rapprocher de sa fille et de ses 2 petites filles en Bretagne. C'est avec émotion que nous lui avons souhaité bonne chance dans tout ce qu'elle peut entreprendre par la suite. Nous la regrettons déjà dans notre groupe. Son enthousiasme, son dynamisme et son dévouement au sein du bureau... et sa présence vont nous manquer.



Le 3 octobre dernier, puisque la randonnée annuelle NEVERS/MONTENOISON a été annulée, nous avons effectué une partie de celle-ci de notre propre initiative en partant de Nolay pour la butte. Quelle chance d'avoir eu un superbe temps!

Allez! Venez vous joindre à nous, si vous comme nous, désirez ne pas marcher seul(e)...



Renseignements: Roselyne BEAUGRAND 07 86 38 83 82 et Martine LABOUREAU 03 86 58 24 92

Associations : Passé et Avenir



CENTRE DE SECOURS

La Sainte Barbe est prévue le samedi 11 décembre.

N'hésitez pas à nous contacter pour plus d'informations concernant l'embauche au centre de secours.

Lieutenant *BOUTMY-GARNIER Philippe (chef de centre) 06.83.61.09.39*

Adjudant *THEVENEAU David (Adjoint) 06.07.11.62.14*

Adjudant *GUYARD Pierre (Président d'Amicale) 06.45.46.74.13*

SITE SDIS 58: <https://sdis58.fr>

COMITE DES FÊTES

Cette année fut bien triste pour le Comité de Fêtes. En effet, dans le contexte sanitaire, nous n'avons pas été en mesure d'organiser nos événements habituels. Nous espérons de tout cœur pouvoir reprendre un maximum de nos activités et animations dès le début de l'année 2022.

En attendant, nous vous souhaitons une belle fin d'année. Prenez bien soin de vous et des autres.

N'hésitez pas à nous contacter: Jérémie – président du comité des Fêtes – 07.82.99.92.46

CLUB DE L'AMITIÉ

Jean Claude Le Bihan, président cette année, a réuni mardi dernier son équipe pour prévoir le « **repas du Téléthon** » qui aura lieu le **mardi 25 novembre 2021** à Crux la Ville dans les conditions habituelles de l'Association.

LA TÊTE A L'ENVERS

Des nouvelles de La tête à l'envers !

L'été s'est achevé, pendant lequel il y a eu l'inoubliable festival de poésie de Sète « Voix vives de la Méditerranée » : une heure de musique chaque matin, de voix et d'instruments venus de Grèce, du Liban, d'Algérie etc., belles lectures ou entretiens à toute heure de la journée, effervescence dans toute la ville, beaucoup de monde autour des stands et donc beaucoup de ventes, ce fut une semaine enthousiaste !

Mais ça y est, « la rentrée » est là, et, avec elle, la parution de « Métope », recueil d'un poète grec, Thanassis Hatzopoulos, recueil accompagné de 7 lavis en couleurs de Colette Deblé.

Qui dit rentrée, dit aussi Salons du livre et, cette année beaucoup de ceux qui avaient été programmés pour le printemps dernier se sont vus repoussés à l'automne, chaque mois aura donc sa petite moisson.

1^{er} octobre en soirée, à L'Isle sur Sorgue, lecture de la pièce de Pascal Tédés, « Les hommes en moins ». Lecture donnée par Nathalie Jadot, Pascal Tédés et Florian Wormser.

2 et 3 octobre à L'Isle sur Sorgue: Marché des éditeurs au festival Trace de poète.

Lectures d'Isabelle Alentour (*Makapansgat*) et d'Éliane Vernay (*La rive s'éloigne...*)

Du 20 au 24 octobre, Marché de la Poésie, place Saint Sulpice, à Paris. Stand 113.

Présentation des livres et signatures.

Jeudi 21 octobre, à 20h30, à la Halle des Chartrons à Bordeaux: lecture de « La barque criblée » de Marie-Françoise Vieuille en ouverture du festival Pages d'automne-musique et littérature.

Lecture donnée par la comédienne Marie-Christine Barrault, accompagnée par 3 musiciens de l'Opéra de Bordeaux (violon, violoncelle, et piano) et d'un danseur.

Du 5 au 7 novembre, Salon de l'Autre Livre, à Paris.

Dimanche 21 novembre: Salon du Livre à Migennes, à côté d'Auxerre.

Samedi 4 et dimanche 5 décembre: Salon du livre de Cluny

Samedi 30 octobre: lecture musicale de « Makapansgat » à la librairie Le cyprès, à Nevers.

Bonne rentrée à toutes et à tous !

Associations : *Passé et Avenir*

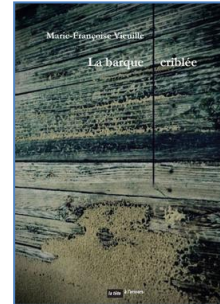
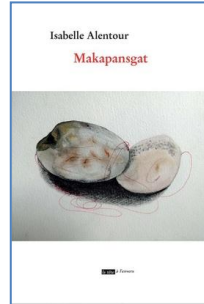
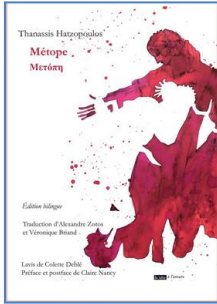

Dominique Sierra Éditions la tête à l'envers www.editions-latetalenvers.com

EXPO CRUX ET ARTISANS D'ART

Après une année « blanche » sans manifestation à Crux la Ville, artistes et artisanes (il n'y avait que des femmes !) ont présenté une exposition riche et variée:

EXPO CRUX dans la salle des fêtes accueillait le samedi 31 juillet et le dimanche 1^{er} août, les artistes locaux, peintres, photographes, bijoux, céramiste ou potier...

Le dimanche après-midi, Isabelle Morandi animait traditionnellement l'atelier **CREA TERRE**.

Sous un grand barnum, les stagiaires de Rose Marie-Chansel exposaient ces deux mêmes jours, les œuvres réalisées.

ARTISANS D'ART: le samedi, huit créatrices, travail du cuir, miel et bougies, travail du bois, couture... ont présenté leurs réalisations. Elles y ajoutaient leurs explications et leurs conseils (comme les artistes) avec écoute et gentillesse.

Ces journées se sont bien passées et, dans le contexte actuel, avec les contraintes sanitaires, la moindre publicité et les absents, les résultats sont meilleurs que prévus. Certes, moins de visiteurs mais l'intérêt réel de beaucoup d'entre eux compense le nombre, pas si éloigné d'ailleurs de 2018, année de la canicule. Les expos ont été appréciées ainsi que le tour de chant offert par **Gilbert Delpieu**, auteur compositeur, le samedi après-midi: une belle surprise qui a enchanté les auditeurs, assis et attentifs dans la cour de la salle des fêtes.

Merci aux artistes, artisans d'art, stagiaires, pour le respect des règles sanitaires (également respectées par les visiteurs) et pour les « permanences » assurées spontanément. Merci aussi pour l'aide apportée par quelques élus; entre incertitudes et désengagements, rien n'était gagné ! Si ce n'est la demande d'exposer l'an prochain par des artistes belges en résidence secondaire à Châtillon en Bazois...

Bel automne, et à l'année prochaine pour de nouvelles œuvres à admirer.



Créa Terre



Gilbert Delpieu

Associations : Passé et Avenir

Cette année à nouveau, les stages animés par Rose-Marie Chansel autour de l'acrylique et ses techniques (21, 22, 23 juillet et 26, 27, 28 Août), ont réuni deux groupes de fidèles artistes, dans l'euphorie de se retrouver, et la joie de partager, de créer, d'innover.

A l'occasion d'Expo Crux, qui a suivi, les œuvres réalisées par les participantes ont attiré un nombre conséquent de visiteurs qui les ont chaleureusement félicitées et n'ont pas ménagé leurs compliments sur le livre d'or des stages.

Bravo à toutes et à vos pinceaux !



°0°0°0°0°0°0°0°0°0°

Les "JEUDIS DES ÉTANGS" Cette année encore la CCACN a proposé des concerts au bord des étangs.

A l'étang du Merle:

Le 22 juillet un premier concert a été organisé dans le camping du Merle: le groupe **Gonzag!** composé de 2 voix réunies autour d'une section rythmique (guitare, basse, batterie et clavier) a enchanté les campeurs et les habitants du village avec des tubes funky et leurs propres créations alliant funk et langue française.



Le 2^{ème} concert, le 12 août, s'est tenu sur la Base de Loisirs: c'était la première manifestation à utiliser les bornes électriques mises en place par la municipalité. Après une présentation par MC Coquoin, le groupe **MISTER MARCUS** a joué son répertoire pop-folk pour les spectateurs assis confortablement dans l'herbe (Woodstock au Merle !!!). Le **comité des Fêtes** avait mis en place une buvette et un snacking: saucisses, merguez, andouillettes et frites ont régalé les spectateurs.

Ce fut une belle soirée brutalement interrompue par une averse orageuse... au moment de la dernière chanson!



ANNONCES

CAMPING DE L'ETANG DU MERLE

etangdumerle@gmail.com 03 86 58 38 42
site: <http://www.camping-etang-du-merle.fr>

Christophe, Valérie et leurs enfants sont heureux de vous accueillir en Bourgogne.
Le camping avec ses 59 emplacements dont 5 Chalets, 11 mobil-homes, 2 Coco Sweet est à taille humaine et favorise les rencontres.

Vous aimez la tranquillité, la pêche, la nature et la détente? Le camping est au centre des trésors et curiosités de la Nièvre à environ 25 km du Morvan et de ses Lacs, de la Loire et ses Vignobles, du Canal du Nivernais.
Les tarifs d'hébergement et des cartes de pêche sont disponibles sur le site de Crux la Ville ou à l'Office du Tourisme.



Fermeture pour l'hiver le 25 octobre, réouverture le 15 avril 2022



ETS CABOUR Claude
Bicherolles
58330 CRUX LA VILLE

Chauffage - Electricité - Plomberie
Installation - Dépannage

PORT. 06 07 46 56 86

ENTREPRISE GAUGE

DEPUIS 1881

BATIMENT - TP
RENOVATION - NEUF
COUVERTURE - ZINGUERIE
AMENAGEMENTS EXTERIEURS
ASSAINISSEMENT

LE BOURG - 58330 CRUX LA VILLE
03.86.58.34.04 - 06.75.54.29.38
henri.gauge@orange.fr

Les écuries de la Méloise

<http://www.lesecuriesdelameloise.com>

*chevaux et poney
de sport*

Elevage de Haflinger
pension de chevaux
Etalons agréés

58330 Crux-la-ville ☎ 03 86 58 34 04 / 06 71 72 30 79



ENTREPRISE WEEKS WILLIAM

Assainissement non collectif, Terrassement, Broyage,
Pose de clôtures

03.86.58.27.72

06.74.34.34.39

w.weeks@free.fr

www.entrepriseweekswilliam.fr



L'Hub Ggot
58330 CRUX-LA-VILLE

"LE FER À VAPEUR"

Repasse pour vous-tous vêtements

Et linge de maison

Enlèvement et retour gratuits

Chèques emplois service acceptés

Tél: 06 59 07 21 74

MULTISERVICES

Travaux d'entretien intérieur/extérieur

Papiers peints, peintures, enduits,

Petite maçonnerie...

Tél: 06 59 07 21 74 CESU accepté



Producteur à Crux la Ville (58330)

Légumes et Champignons

Mercredi matin à Saint-Saulge

Vendredi matin à Corbigny

Dimanche matin

Le 3è du mois à Rouy (marché du

Colibri) Champignons uniquement.

ANNONCES



Aide à domicile Christine GUIDEZ
 Assistante de vie aux familles- Spécialisation handicap
 CRUX-LA-VILLE et 20 km aux alentours
 Tel : 06.78.07.95.54

TAXI

Christine MASSART
 Tél : 06-38-63-29-93

Toutes distances - Hôpitaux - Gare - Aéroport
 taxi.christine.massart@outlook.com
 COMMUNE DE STATIONNEMENT CRUX-LA-VILLE

Aide ménagère & Services à la personne

Ménage Courses
 Repassage Compagnie

Je vous propose mes services dans la commune de Crux-la-Ville et ses alentours. N'hésitez pas à me contacter !

 Véronique DARD : 07.86.20.72.82

Cabinet infirmier de Crux la Ville

MONSARAT Cécile & MOUNIN Christelle

5, Route de L'Ouche aux chiens, 58330 CRUX LA VILLE

07 57 09 62 53

Soins à domicile et au cabinet sur rendez-vous



Envie de vous engager ? De vous rendre utile ?

VOUS AUSSI, DEVEZ SAPEUR-POMPIER
 Un engagement citoyen, une expérience unique et enrichissante !



Le Centre d'incendie et de secours de CRUX-LA-VILLE recrute des sapeurs-pompiers volontaires

Rejoignez-nous !

Ent. Frédéric ÇAILLE
 Maçonnerie et Rénovation
 Ecologiques et Saines

Enduits et Béton (chaux et chanvre)
 Isolation Animale et Végétale
 Cloisons, Peinture,
 Pose de revêtements, Parquets ...

06 64 47 58 33
 fcaille.artisan@gmail.com

58350 Domplèze sur Nièvre
 RM 44042704R058 - TVA intracomm. FR2644042784

FERRONNIER D'ART MIKE MUNDEN
 ENTREPRISE PAPILLON NOIR

FABRIQUE SUR MESURE MEUBLES EN FER FORGÉ INTÉRIEURS OU EXTÉRIEURS
 ESCALIERS, RAMPES, MEZZANINES, PERGOLAS, PORTAILS, SCULPTURES...

TÉL.07 82 40 51 34 MIKE@PAPILLONNOIR.NET

MANIFESTATIONS

27 OCTOBRE	STAGE GRATUIT DE TAÏ-CHI-CHUAN ET QI-GONG de 15h à 18h
11 NOVEMBRE	COMMÉMORATION DE L'ARMISTICE
25 NOVEMBRE	REPAS AU PROFIT DU TÉLÉTHON ORGANISÉ PAR LE CLUB DE L'AMITIÉ
26 NOVEMBRE	CINÉMA 18H "EUGÉNIE GRANDET" 20H "DÉLICIEUX"
11 DÉCEMBRE	SAINTE BARBE, FÊTE DES POMPIERS
15 DÉCEMBRE	CINÉMA 18H "L'HOMME DE LA CAVE" 20H "TOUT NOUS SOURIT"
17 DÉCEMBRE	FÊTE DE NOËL DES ÉCOLES À BAZOLLES l'après-midi (date à confirmer).
4 MARS	CARNAVAL DES ÉCOLES À CRUX-LA-VILLE (date à confirmer)
7 MAI	CONCERT ENSEMBLE DE GUITARES du Conservatoire de Nevers

LA KERMESSE est, pour l'instant, également maintenue fin juin ou tout début juillet (date à confirmer)

*A méditer "On ne voit bien qu'avec le cœur. L'essentiel est invisible pour les yeux".
Saint Exupéry, Le Petit Prince".*



Installation de 6 nouveaux bancs au Merle: 2 encadrant le terrain de boules, 2 de chaque côté de l'aire de jeux, et 2 sur la digue de la Folie.