



Luitré-Dompierre
DES IDÉES COMMUNES

Bonne et heureuse année
2022

EDITORIAL



Chers Luitréens – Dompierrais,

Au nom des élus de notre commune Luitré-Dompierre, je vous présente tous mes meilleurs vœux de santé, de bonheur, de réussite et de paix pour l'année 2022.

Nous avons tous une pensée particulière pour les familles touchées par le départ d'un proche, par la maladie, par les difficultés. Et nous avons aussi une attention pour les plus éloignés de l'emploi et de la formation : faire avec eux et pour eux aujourd'hui, c'est éviter de les rendre invisibles demain.

La commune, échelon de notre organisation territoriale préféré des Français, est reconnue pour sa capacité à créer du lien social en proximité et avec agilité.

Ce lien multifactoriel est le fruit de nos solidarités individuelles et collectives (associatives...) et des équipements communaux qui rassemblent par le commerce, le sport, la santé etc...

Notre commune Luitré-Dompierre est au rendez-vous de l'approche néo-rurale positive actuelle. Les nouveaux villageois sont à la fois «enracinés et nomades» et nous invitent ainsi à réfléchir sur les besoins de demain. Nous leur souhaitons la bienvenue.

Depuis presque 2 ans nous vivons chaque jour avec le COVID, dans ses dimensions sanitaires et médicales mais également sociales, économiques, scientifiques, politiques. Rationnellement confiants après une année 2020 difficile, avec la vaccination en 2021 nous avons pu mieux nous retrouver. Je vous invite à suivre les préconisations vaccinales.

De nouveaux choix de vie, accélérés par le contexte sanitaire, nous invitent à réfléchir sur les enjeux de demain autour de l'habitat, des mobilités, des activités économiques et agricoles, de la production et de la consommation d'énergie, de la pratique sportive et culturelle.

Ces enjeux relèvent parfois de vrais défis, techniques, sociétaux, économiques, administratifs mais doivent être relevés dès lors qu'ils servent l'intérêt général et servent aussi le mieux vivre ensemble. «Vivre harmonieusement relève plus de la volonté que de l'humeur».

Notre commune Luitré-Dompierre agit solidairement depuis de nombreuses années, 2021 en témoigne avec :

- la rénovation de la salle Roncevaux et de la salle des sports «Le Mur» à Dompierre,
- la mise en service des vélos électriques, de l'autopartage, de l'aire de camping-car, de la station de lavage,
- et avec les travaux de rénovation de la boulangerie qui se termineront en 2022.

Ces projets concourent évidemment à la réponse sur les grands enjeux cités ci-dessus en particulier sur la consommation d'énergie décarbonée (60 % de notre énergie est aujourd'hui d'origine fossile) que nous devons produire pour satisfaire la demande croissante.

Comme nous l'avons dit, nous utilisons actuellement 2 des 3 outils à notre disposition :

- le TAG 35 « territoires agiles » pour déterminer les usages possibles du presbytère à Luitré : en faire un tiers lieu (2500 en France en 2021), associatif (enfance, culture) et professionnel (coworking, télétravail) ?
- Le contrat d'objectifs et de développement durable 2021/2030 pour imaginer l'évolution de nos deux centralités, avec ses équipements majeurs : les mairies, les terrains de sports, les mobilités douces, l'habitat, les commerces, les réseaux...

Nous prolongerons cette réflexion par une programmation qui inclura une étude de faisabilité économique.

Le PLU, comme 3^{ème} outil, sera utilisé dans un second temps au cours du mandat. Il fixera un nouveau cap harmonisé de nos 2 PLU en écho aux futurs SCOT (schéma de cohérence territoriale) et SRADDET (schéma régional d'aménagement de développement durable et territoriale), il déterminera l'organisation géographique de notre commune Luitré-Dompierre : entre les bourgs, l'espace agricole, complétée par la trame verte (bocage) et la trame bleue (eau)

Chacun de nous souhaite une commune en mouvement, elle crée ainsi des opportunités. Nous les saisisons.

Après 2020, en 2021 nous devons vivre des journées festives les 28 et 29 août derniers.

Ces événements sont à présent fixés au 27 et 28 août 2022 avec le comice agricole le samedi 27 organisé par la Société d'agriculture de Fougères Nord épaulée par les agriculteurs du canton Sud, notre commune étant issue des 2 cantons, le dimanche 28 le comité des fêtes animera une belle journée festive. Nos amis polonais devraient être présents à ce long et beau week end.

Par contre nous avons bien eu le passage du Tour de France «Quelle belle journée nous avons vécue !», la journée du renouveau, des retrouvailles, tous volontaires pour assister, aider, participer, grand merci !

Luitré-Dompierre a été le théâtre de l'accélération des cyclistes en tête, cela a augmenté la visibilité de notre commune.

Nos solidarités se sont exprimées pour le Téléthon 2021 avec 530 repas livrés et la somme globale de 3450,30 euros remise aux responsables.

Merci encore à tous : citoyens, commerçants, artisans, agriculteurs, industriels, bénévoles pour vos contributions à la vie locale.

Chers Luitréens-Dompierrais je vous souhaite à nouveau, au nom de tous les élus, tous mes meilleurs vœux 2022.

Pour l'équipe municipale
Michel BALLUAIS, Maire de Luitré-Dompierre

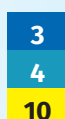

ETAT-CIVIL
VIE MUNICIPALE
EVENEMENTS

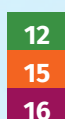

COMMUNICATION
VIE ECONOMIQUE
SOCIAL



ASSOCIATIONS
CULTURE
ENFANCE ET JEUNESSE

ÉTAT-CIVIL



Naissances

BELLAIR Jules	6 avril 2021	Maison Neuve
OLIVIER Candice	9 avril 2021	42 La Denilière
MOUZÉ Jade	10 avril 2021	9 La Saudrais
HOYAUX Martin	27 avril 2021	12 Avenue de Bretagne
ORY Mia	9 mai 2021	8 résidence des Merisiers
BATTAIS Côme	24 mai 2021	1 Les Vallées
LOTTON Thalya	1 juillet 2021	18 rue de Kodéan
CARRÉ Elena	14 juillet 2021	12 rue de Normandie
DEMANGE Léo	19 juillet 2021	Le Bas Montbelleux
MATUSZAK Anaë	13 août 2021	45 rue des Clos Paris
GUÉLOU SAUVAGE Lukas	13 août 2021	La Trigaudière
MARTIN Maëlie	17 août 2021	La Cochonnière
JOUSSELIN Téléo	22 août 2021	6 rue des Clos Paris
TOUCHARD Lucie	6 septembre 2021	8 lotissement des Fontaines
PITHOIS ROZE Maïla	29 septembre 2021	22 résidence des Chênes
DENIS Eline	21 octobre 2021	La Charrière
TALIGOT Maïwenn	29 octobre 2021	La Loitardière



Mariages

Armel LAGOGUÉE et Automne EVEILLARD	le 15 mai 2021
David BUSSON et Sabrina CHUINARD	le 29 mai 2021

Décès et inhumations

BOUDET Marthe épouse GUILLAUME	décédée le 6 janvier 2021 à FOUGERES (inhumation)
MARTIN Marie épouse HEUDES	décédée le 16 janvier 2021 à FOUGERES (inhumation)
MAUPILÉ André	décédé le 17 janvier 2021 à CESSON SEVIGNE (inhumation)
BOUDET Marcel	décédé le 18 janvier 2021 à ERNEE
JOURDAN Joseph	décédé le 19 janvier 2021 à FOUGERES
CHEMIN-COLLERAIS épouse COLLERAIS Annick	décédée le 24 janvier 2021 à RENNES
TIERCIN Maurice	décédé le 25 janvier 2021 à FOUGERES
COUANON Jean	décédé le 2 février 2021 à LUITRE DOMPIERRE (Luitré)
LAMIRÉ Elise épouse TIZON	décédée le 16 février 2021 à FOUGERES (inhumation)
DAVID Marie épouse BOURCIER	décédée le 12 février 2021 à FOUGERES
GENEVÉE Pierre	décédé le 22 février 2021 à PARCÉ (Inhumation)
TOREL Auguste	décédé le 4 mars 2021 à FOUGERES
TRIQUET épouse BLANCHET Thérèse	décédée le 7 mars 2021 à FOUGERES
TREVIAN épouse TEILLARD Josette	décédée le 10 mars 2021 à VITRE (inhumation)
FORVEILLE Claude	décédé le 24 mars 2021 à FOUGERES
GALODE épouse THIANCHE Anne-Marie	décédée le 27 avril 2021 à LAIGNELET (inhumation)
GROUSSARD épouse POMMEREUL Marie Françoise	décédée le 7 mai 2021 à SAINT GREGOIRE
FOUQUET Joséphine	décédée le 30 mai 2021 à LOUVIGNE DU DESERT (Inhumation)
FOUQUET Jean	décédé le 7 juin 2021 à LUITRE-DOMPIERRE (Luitré)
BOUTROS épouse ANGENARD Marie-Josèphe	décédée le 13 juin 2021 à FOUGERES (Inhumation)
CHEMIN Etienne	décédé le 18 juin 2021 à FOUGERES
FOUGERAY Pierre	décédé le 26 juin 2021 à FOUGERES
DOMAGNÉ veuve GRASMÉNIL Anne-Marie	décédée le 8 août 2021 à LUITRE DOMPIERRE (Luitré)
CHEMIN veuve LEUTELLIER Marie	décédée le 9 septembre 2021 à RENNES (inhumation)
ROULIER Joseph	décédé le 9 septembre 2021 à PONTMAIN
BOUILLÉ épouse CARRÉ Maria	décédée le 9 septembre 2021 à FOUGERES
BOUDET épouse GARNIER Marie-Josèphe	décédée le 24 septembre 2021 à FOUGERES
CANTIN Marcel	décédé le 30 septembre 2021 à FOUGERES
COUPEAU Emile	décédé le 1 ^{er} octobre 2021 à COMBOURG (inhumation)
CARRÉ Antoine	décédé le 16 octobre 2021 à FOUGERES
LAMBERT Monique	décédée le 8 décembre 2021 à St DENIS DE GASTINES (inhumation)

Contrat d'Objectifs et de Développement Durable : vers un projet de notre territoire communal !

A l'issue du diagnostic réalisé par l'ATELIER DU MARAIS, plusieurs enjeux ont été identifiés tant pour le bourg de Dompierre-du-Chemin que celui de Luitré.

L'Atelier du Marais a élaboré plusieurs scénarii à partir des objectifs fixés et qui sont actuellement en cours de discussion. La remise du programme d'actions définitif avec les estimations aura lieu au cours du premier semestre 2022.

A - Le marquage d'une centralité évidente :

- Aménager un espace d'accueil complet, regroupant commerces, services administratifs et informations touristiques
- Aménager la rue principale pour lui conférer son identité de centre.

B - Vers une appropriation plus forte du fond de vallée :

- Développement des activités de loisirs et de sports « verts » / Renforcement de la dimension touristique.

C - Renforcement de l'activité et aménagement d'une coulée verte :

- Accueil artisanal complémentaire
- Création d'un lien vers la salle polyvalente.

D - Prioriser un accueil d'habitat en appui sur les composantes paysagères :

- Les haies bocagères, les boisements, les chemins... sont autant d'atouts à faire valoir. La dimension paysagère doit être l'identité de ces secteurs. Une intégration et une image attractive (eco-hameau...)

Enjeux : bourg de Dompierre-du-Chemin

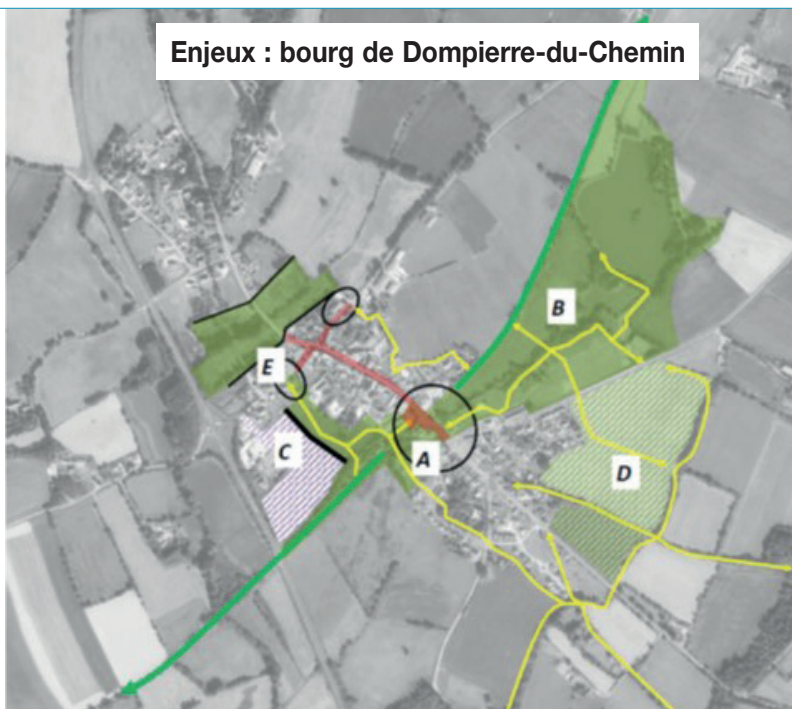

A - Affirmer le plan d'eau et ses usages :

- Au-delà d'un renouvellement, réaménager les espaces d'accueil notamment pour les familles et les enfants
- Renforcer les cheminements et le vécu de la ceinture verte.
- Poursuivre la liaison vers la ZA
- Assurer la jonction vers le coeur de bourg par l'impasse de la Fontaine

B - Développer une aire d'accueil structurante :

- Restructurer les espaces diffus et aménager une aire centralité et permettant de catalyser les usages du quotidien liés aux commerces, services de santé et administratifs.

C - Renforcer le pôle lié à l'enfance et à la culture :

- Restructurer les espaces d'accueil
- Profiter de l'effet théâtral pour aménager l'enclos en espace d'animations culturelles et lieu de vie.

Enjeux : bourg de Luitré

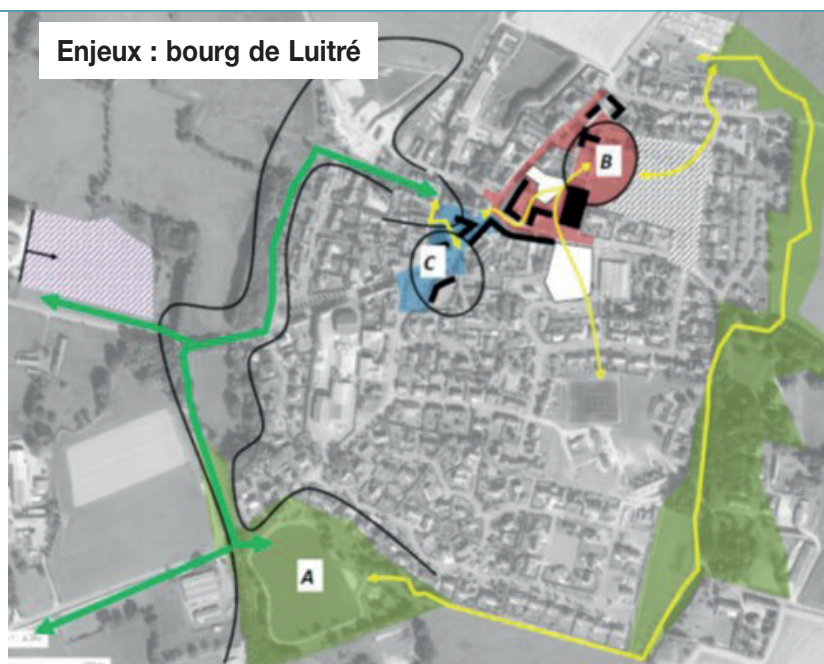

/ VIE MUNICIPALE /

Bain de Jouvence pour le «Fournil de Luitré»

Depuis le démarrage des travaux courant juin 2021, la boulangerie retrouve une nouvelle jeunesse grâce à un espace de vente fonctionnel, spacieux et lumineux dans lequel Noëlle accueille chaleureusement ses clients. La transformation de ce bâti se poursuit par la rénovation de l'habitation et viendra le tour du fournil.

Malgré tous ces bouleversements, la continuité du service est assurée. Le boulanger fabrique son pain et ses pâtisseries dans un four flambant neuf installé provisoirement dans un local mis à disposition par la commune.

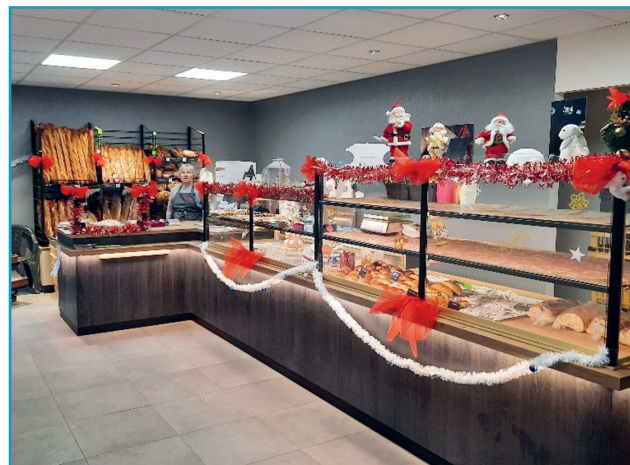

Avenants concernant l'**aménagement du local provisoire** :

Lot n°	Nom de l'entreprise	Désignation	Montant H.T
1	BEAUMONT TP	Fourniture et pose de citerne récupération des eaux usées	4 850.00 €
2	LEGEAI	Gros-œuvre – Découpe dalle et canalisation PVC	366.20 €
4	ETS MELOT	Fourniture et pose d'une grille motorisée	1 820.00 €
7	KALEO	Coffret tarif jaune – alimentation électrique et armoire électrique	7 182.30 €
8	SARL GENEVE	Travaux de plomberie	3 477.20 €
TOTAL HT			17 695.70 €

Les travaux devraient se poursuivre jusqu'en juin 2022.

L'agencement - avec réutilisation et réadaptation du mobilier existant - a été effectué par la SARL VAUGEOIS-CHEMIN pour un montant de 8 409.60 € TTC.

Salle de sports «Le Mur» / Améliorer la performance énergétique de cet équipement

Indéniablement, si cet équipement remplit complètement ses fonctions sportives, il présente une problématique en termes de consommations énergétiques à laquelle les élus veulent remédier. Le conseil municipal a d'ailleurs validé le changement de la chaudière et l'installation d'un éclairage LED au cours de sa séance du 11 février 2021. Pour optimiser le gain énergétique, et au vu du rapport du bureau d'études thermiques, le conseil municipal a validé l'installation de déstratificateurs. Il s'agit d'un système permettant un brassage d'air afin d'homogénéiser la température (l'air chaud se trouvant sous le plafond) et de réduire le chauffage.

Plan de financement prévisionnel			
DEPENSES		RECETTES	
BET HAY Etude thermique	1 200.00 €	DSIL - Plan de relance	22 618.26 €
Ent. GALLE Chaudière, Télégestion, Soutien aux projets locaux	31 942.00 €	Fonds d'urgence 35	10 308.48 €
Ent. GALLE Contrôle d'accès	3 842.00 €	Total aides publiques	32 926.74 €
Ent. RAUT Eclairage LED	5 755.10 €	Autofinancement	22 457.68 €
Ent. RAUT Destratificateurs	12 645.32 €		
TOTAL DEPENSES	55 384.42 €	TOTAL RECETTES	55 384.42 €

/ VIE MUNICIPALE /



Sécurité incendie

Fourniture et pose de 8 poteaux à incendie supplémentaires – il s'agit de remplacer, aux endroits où le débit le permet, les points d'aspiration existants - dans des secteurs où la couverture est insuffisante- pour améliorer l'efficacité des moyens d'intervention des services de lutte contre l'incendie.

Dépense : 25 800 € HT - Subvention de l'Etat (DETR) : 10 320 €

Syndicat départemental d'électrification – Programme d'effacement des réseaux

Le Syndicat départemental d'Energie 35 (SDE35) propose aux communes du Département de mettre en place un plan pluriannuel d'investissement des effacements de réseaux pour la période 2023-2028.

L'effacement coordonné est la mise en souterrain simultanée des réseaux aériens d'électricité, d'éclairage public et de télécommunications. Ces travaux concourent à la sécurisation des réseaux, à l'amélioration de la qualité de l'énergie distribuée et à l'embellissement de nos bourgs.

Le conseil municipal a décidé d'engager une étude sur l'effacement des réseaux aériens (basse tension, rénovation du matériel d'éclairage public et enfouissement du réseau télécom) et a arrêté la liste des rues concernées : rue de Kodéan, avenue de Bretagne, rue du Saut Roland, rue de la Mairie et rue de la Morinais à Dompierre-du-Chemin. Outre cette étude du SDE35, une étude globale devra être menée pour intégrer le changement des canalisations d'eau potable, d'eaux usées et d'eaux pluviales d'une part et les aménagements liés à la réduction de la vitesse et au cheminement sécurisé des piétons d'autre part. Ces travaux seront exécutés en plusieurs phases.



Gîtes communaux

Les tarifs ont été revalorisés pour 2022.

A partir du 1^{er} janvier 2022, **les usagers ont l'obligation de prendre 2 nuitées**. Cette règle n'est, toutefois, pas applicable aux Luitréens-Dompierrais louant la salle des 4 saisons et les gîtes communaux.

Espace cinéraire

Durée	Montant		
	Concession	Caveau cinéraire	Coût total
	2021	2021	2021
15 ans	73 €	154 €	227 €
30 ans	145 €	154 €	299 €
50 ans	240 €	154 €	394 €



/ VIE MUNICIPALE /

Les tarifs communaux de 2021 sont reconduits pour 2022

A titre indicatif seuls les tarifs des salles des fêtes sont rappelés ci-après :

SALLE RONCEVAUX (salle polyvalente de Dompierre-du-Chemin) SALLE DES QUATRE SAISONS (salle intergénérationnelle – Luitré)					
HABITANTS ET ASSOCIATIONS DE LUITRE-DOMPIERRE					
Objet	Salle Roncevaux		Salle des Quatre Saisons	Chauffage	
	Salle	Cuisine	Salle + Cuisine	Salle Roncevaux	Salle des 4 Saisons
Une journée (du lundi au vendredi sauf fériés)	150 €	90 €	170 €	50 €	35 €
Un week-end (2 jours)	210 €	90 €	230 €	65 €	50 €
Un week-end de 3 jours	260 €	90 €	280 €	80 €	60 €
Réunions, conférences	90 €		90 €	40 €	25 €
Vin d'honneur	50 €		50 €	25 €	25 €

SALLE RONCEVAUX (salle polyvalente de Dompierre-du-Chemin) SALLE DES QUATRE SAISONS (salle intergénérationnelle – Luitré)					
TARIF EXTERIEUR					
Objet	Salle Roncevaux		Salle des Quatre Saisons	Chauffage	
	Salle	Cuisine	Salle + Cuisine	Salle Roncevaux	Salle des 4 Saisons
Une journée (du lundi au vendredi sauf fériés)	190 €	100 €	210 €	50 €	35 €
Un week-end (2 jours)	310 €	110 €	285 €	65 €	50 €
Un week-end de 3 jours	360 €	110 €	335 €	80 €	60 €
Réunions, conférences	110 €		110 €	40 €	25 €
Vin d'honneur	75 €		75 €	25 €	25 €

Caution : A partir du 1^{er} janvier 2022, celle-ci est revalorisée du fait de la mise à disposition de matériels onéreux (sonorisation, vidéoprojecteur) :

- Salle RONCEVAUX : 1 500 €
- Salle des 4 Saisons : 1 000 €

Cette caution sera versée au moment de la réservation, par tous les utilisateurs (particuliers et associations), y compris pour les associations qui bénéficient d'une gratuité.

Transition écologique – Energies renouvelables

Vous avez dit PCAET ?

Le Plan climat air énergie territorial (PCAET), plus communément appelé Plan climat, est un outil de planification. C'est un document cadre de la politique énergétique et climatique de Fougères Agglomération.



Cette démarche, Fougères agglomération l'a entamée en 2018 par un diagnostic environnemental et énergétique, puis par la rédaction d'une stratégie territoriale (2019).

Le PCAET de Fougères Agglomération se décline en 6 axes stratégiques :

1. La gouvernance, l'ingénierie, l'économie
2. Le patrimoine bâti
3. Les mobilités
4. L'alimentation et l'agriculture
5. Les énergies renouvelables
6. L'eau, l'air, la biodiversité

En 2020, elle a défini un programme d'actions opérationnelles à mettre en œuvre d'ici 2026.

Quels objectifs ?

Ils sont rédigés noir sur blanc dans le document. D'ici 2050, Fougères agglomération entend réduire de 43 % les consommations énergétiques, de 52 % les émissions de gaz à effets de serre (GES) et de 35 % la facture énergétique.

Il est aussi question de diminuer «fortement» les émissions de particules fines et de multiplier par six la production d'énergie renouvelable (7 % de la production aujourd'hui).

L'implication de l'ensemble des acteurs du territoire est fondamentale pour construire une dynamique autour de ce projet commun.

Le projet de centrale photovoltaïque

Ce projet initié par les propriétaires du site de la mine de Montbelleux – s'inscrit pleinement dans les objectifs fixés par le PCAET de Fougères Agglomération. Ce projet portera sur de la surface classée BASIAS (il s'agit d'une Base de données des Anciens Sites Industriels et Activités de Services qui recense les sites dégradés/pollués. Elle est renseignée par le BRGM pour le compte du ministère chargé de l'Environnement). Le site est actuellement classé NPb avec une identification en espaces boisés et

A (agricole) dans le PLU en vigueur. Le projet nécessite une modification du Plan Local d'Urbanisme.

Etudes préalables

1 – L'étude d'impact

Un projet de centrale photovoltaïque doit faire l'objet d'un dépôt de permis de construire. Celui-ci s'accompagne d'une évaluation environnementale qui intègre notamment la réalisation d'une étude d'impact, comportant une étude faune/flore et un bilan carbone sur l'ensemble du cycle de vie du projet, soumise à l'avis de l'autorité environnementale. Elle a pour objectif d'analyser et de mesurer les effets potentiels ou avérés de ce projet. Elle sert à éclairer tout à la fois le porteur de projet et la collectivité sur les suites à donner au projet au regard des enjeux environnementaux et ceux relatifs au cadre de vie du territoire concerné. Ces études environnementales devraient être menées pendant un an, entre l'automne 2021 et l'automne 2022.



2 – la déclaration de projet

La procédure de déclaration de projet sera menée à l'issue de l'évaluation environnementale afin de permettre l'intégration des données contenues dans l'étude d'impact. Celle-ci a pour but la modification du règlement littéral et du plan de zonage du PLU. Pour mener à bien cette déclaration de projet avec mise en compatibilité du PLU, la commune de Luitré-Dompierre a fait appel à un cabinet. L'étude (10 590 € HT) est prise en charge par les porteurs du projet.

Les procédures liées aux phases pré-opérationnelles du projet et au Plan Local d'Urbanisme (PLU) : permis, autorisations, déclaration ou autorisation environnementale feront l'objet d'une attention particulière de la part de la commune et du porteur de projet.

/ VIE MUNICIPALE /



« **Projet Mobiliz** :

La Commune de Luitré-Dompierre et ses habitants s'impliquent en faveur des mobilités durables. Projet financé par le fonds européen FEADER-LEADER »



Mobiliz vélos

Malgré les quelques soucis techniques de lancement (désormais tous résolus), cette première saison estivale a été une vraie réussite pour les vélos à assistance électrique Mobiliz qui ont été réservés plus de 300 fois. Disponibles à tout moment, ils ont répondu à différents besoins (promenade, vacances, travail) et vous avez été nombreux à essayer ces nouveaux vélos.

Les vélos sont toujours disponibles sur les deux stations «Les Fontaines – Luitré» et «La Belle Aude – Dompierre-du-Chemin».

Jusqu'au 31 mars, vous avez même la possibilité de réserver un vélo pour 3 mois à seulement 1€ par jour ! Plus d'informations à la mairie ou auprès du service client : 06.37.81.39.94 ou hello@koboo.fr

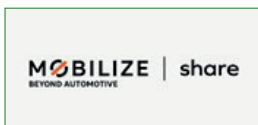

Mobiliz voitures :

Les véhicules sont disponibles 24h/24 et 7j7 sur l'aire de services aux déplacements à l'entrée du bourg de Luitré. Il vous est possible de prendre rendez-vous en mairie pour une présentation du système par un agent.



Courant novembre, une équipe de tournage était envoyée par le Groupe Renault afin de réaliser une vidéo promotionnelle pour son nouveau service Mobilize Share, mis en place sur notre commune.

La vidéo est disponible sur les réseaux sociaux de la commune et vous pouvez également la retrouver sur Youtube «Les campagnes adoptent la mobilité électrique partagée».

LOCATION DE VÉLO MOBILIZ : OFFRE AUTOMNALE !

Du 1er novembre au 31 mars

Profitez des vélos Mobiliz à 1€ par jour pour les locations de 3 mois !

Soit 90€ les 3 mois de location (comprenant la batterie et son chargeur, un cadenas et l'entretien du vélo).

Plus d'informations à la mairie ou auprès du service client (numéro ci-dessous)

SERVICE CLIENT
Ouvert 7j/7 9h à 18h
☎ 06 37 81 39 94
✉ hello@koboo.fr

Téléchargez l'application !

Luitré-Dompierre MOBILIZ koboo Dompierre-du-Chemin @justkoboo

Communauté d'usagers

Le 23 Novembre avait lieu la première réunion de la Communauté d'usagers !

⇒ La communauté d'usagers, c'est quoi ?

C'est un groupe ouvert à tous les habitant.es, élu.es, représentant.es du secteur associatif ayant pour but de favoriser le déploiement du covoiturage à l'échelle locale !

Ce premier moment de partage a permis de nombreux échanges très constructifs et intéressants. Après une petite session questions/réponses, les participants ont échangé sur les freins qui peuvent les freiner à covoiturer. Conscients de l'intérêt social, économique et écologique, ils se sont ensuite employés à imaginer des solutions pour le démocratiser.

Vous êtes intéressés par le covoiturage, par la communauté d'usagers ou par la démarche ? Contactez la mairie, il n'est pas trop tard !

Un nouveau projet touristique à Dompierre-du-Chemin.

D'ici 2023, un **itinéraire cyclable entre le Mont Saint-Michel et Nantes** sera inauguré et balisé. Cet itinéraire empruntant la voie verte V9, passera par Luitré-Dompierre. Dans cette optique, le conseil municipal a souhaité profiter de ces futurs flux pour développer l'attractivité touristique de la commune. Dans les prochaines semaines, trois cabanes d'étapes de randonneurs, financées par le fonds européen FEADER-LEADER, seront installées dans le centre bourg de Dompierre-du-Chemin. Ces cabanes s'accompagneront de "box" permettant, en toute sécurité, de stationner un ou plusieurs vélos, et de les recharger et d'un nouveau bloc sanitaire.

A moyen terme, le centre-bourg de Dompierre-du-Chemin et les Jardins de la Belle-Aude, connaîtront une requalification pour en faire de véritables points d'arrêts pour les cyclotouristes, randonneurs et familles des environs.



EVENEMENTS

LUITRE-DOMPIERRE ET SES ASSOS EN MODE **PORTES OUVERTES**

Malgré le contexte sanitaire, les associations et les habitants de Luitré-Dompierre étaient au rendez-vous de cette journée «portes ouvertes» du samedi 28 août.

Pour rappel, au programme de la journée, il y avait le forum des associations avec la participation d'une quinzaine d'associations de la commune.

Des animations avaient été mises en place : groupe musical, jeux en bois et structure gonflable.

Une déambulation était aussi proposée aux habitants pour visiter l'ensemble des sites de la commune. 15 sites étaient à découvrir ou à redécouvrir : Gites, Salles des Fêtes, Eco-pâturage, Hub mobilité,...

La matinée s'est ponctuée par un pot de l'amitié.



TÉLÉTHON : 3 450,30 € RÉCOLTÉS

De nouveau cette année la commune s'est mobilisée pour le Téléthon. Plusieurs opérations avaient été mises en place pour la semaine du Téléthon. Les différentes actions ont permis de récolter 3 450,30 €.

Ci-dessous le détail :

- Courses du muscle de l'école : 171,45 €
- Loto des aînés : 190 €
- Rando Vélo du CCLD : 128,95 €
- Commerçants (Galette-saucisse Marché de Noël) : 200 €
- Dons : 223,01 €
- Repas à emporter : 2536,89 €

Merci à tous !!!

Téléthon



MARCHÉ DE NOËL

Le traditionnel marché de Noël organisé par l'AACILD et le Comité des Fêtes a eu lieu pour la première fois sur 2 jours (samedi 4 et dimanche 5 décembre) dans la salle des sports de Luitré. Véritable succès pour cette nouvelle configuration, dans une ambiance festive et conviviale et un véritable esprit de Noël, petits et grands ont pu profiter des différentes animations et des nombreux stands.



EVENEMENTS

COMICE ET FÊTE COMMUNALE

Cette année le **samedi 27 août**, notre commune de Luitré-Dompierre va accueillir le **COMICE**.

Le comité organisateur, avec son nouveau président Jean-Charles LEBLANC, se prépare pour mettre en place tout un programme d'animations afin de proposer un moment chaleureux et convivial.



A gauche, Jean-Charles LEBLANC
(nouveau président du Comice Fougères Nord)
et à droite Joël MAHOUIN (ancien
président)

Dimanche 28 août, le Comité des Fêtes de Luitré-Dompierre travaille sur la programmation d'une fête.



Membres du Comice Fougères Nord
et du Comité des Fêtes de Luitré-Dompierre



Victor MARTIN a soufflé ses 100 bougies.

C'est à son domicile, entouré de sa famille, que Victor MARTIN a fêté ses cent printemps.

Avec toutes nos félicitations.

BOUCLES DE LA MAYENNE 2022

Cette année notre commune a de nouveau la chance d'être traversée par une grande course cycliste. En effet, après le Tour de France l'année dernière, les Boucles de Mayenne traverseront nos 2 bourgs le jeudi 26 mai (Ascension) lors de sa 1^{ère} étape (St Pierre des Landes - Andouillé). Le grand départ de cette édition sera donné à Saint-Pierre-des-Landes.



L'urbanisme à l'heure du Numérique

Gestion dématérialisée des demandes d'urbanisme à compter du 1^{er} janvier 2022

La commune en partenariat avec le service des Autorisations du Droit des Sols (ADS) du syndicat mixte du SCOT du Pays de Fougères a développé une application numérique SVE (Saisine par Voie Electronique) facilitant le dépôt des demandes d'urbanisme en ligne. L'obligation de recevoir les demandes par voie dématérialisée concerne l'ensemble des collectivités, quelle que soit leur taille.

A partir du 1^{er} janvier 2022, tout usager aura la possibilité de déposer une demande d'autorisation du droit des sols (Permis de construire, Déclaration préalable, Certificat d'urbanisme a et b, Permis de démolir, Permis

d'Aménager, Déclaration d'intention d'aliéner) en ligne, à tout moment et où qu'il soit, dans une démarche simplifiée et sans frais.

Cette télé-procédure dont l'accès est «gratuit» permettra aux particuliers comme aux professionnels, le dépôt et le suivi en ligne de leur demande.

L'application numérique est disponible sur le site Internet de la commune à l'adresse suivante : **<https://sve.sirap.fr/#/035163/>**

A noter, le dépôt au format papier est toujours accepté.

L'usager a possibilité d'opter pour le format de transmission de son choix.

Terrains à bâtir : derniers lots disponibles !

Actuellement, il reste quelques lots disponibles dans le lotissement des Chênes à Luitré et dans le lotissement du Val des légendes à Dompierre-du-Chemin.

Pour tout renseignement et information, n'hésitez pas à consulter le site de la commune luitre-dompierre.fr, la mairie au 02 99 97 91 26 ou Orchestr'am au 02 57 70 00 05



Elections : liste électorale et procurations



Inscription sur la liste électorale : comment s'inscrire ?

Il est possible de s'inscrire toute l'année. La demande peut se faire en ligne sur www.service-public.fr ou en mairie.

Toutefois, lors d'une année d'élection, il faut faire cette démarche au plus tard le 6^e vendredi précédant le 1^{er} tour de l'élection.

À savoir : le jeune de 18 ans qui a fait son recensement citoyen est inscrit automatiquement sur les listes électorales.

Procuration : comment voter le jour de l'élection ?

Un électeur absent le jour d'une élection (départementales, régionales, législatives, présidentielle, municipales...) peut voter par procuration. L'électeur absent choisit une personne qui vote à sa place. L'électeur qui donne procuration et celui qui vote à sa place doivent être inscrits sur la liste électorale de la commune.

**Elections
2022**

Dates à retenir

Présidentielles : **10 et 24 avril 2022**

Législatives : **12 et 19 juin 2022**

/ COMMUNICATION /



ACTUALITÉ SMICTOM

En 2023, des collectes optimisées

Mi-novembre, les élus du SMICTOM ont voté une série de mesures qui visent à la fois à rendre un service plus adapté aux usagers et à poursuivre les efforts de réduction des déchets.

Déploiement de la redevance incitative

Elle est en test sur le secteur de Louvigné-du-Désert depuis 2019, elle sera déployée sur l'ensemble du territoire dans les prochaines années. Le principe de la redevance incitative : avoir une facture proportionnelle à l'utilisation du service. Son calcul est composé d'une part fixe, qui comprend l'abonnement au service, et d'une part variable, qui prend en compte les levées de bacs au-delà du seuil qui sera voté par le comité syndical. Pour ce faire, des bacs individuels pucés seront distribués à tous les foyers début 2023, pour une mise en place effective au 1^{er} janvier 2024. En campagne, les bacs collectifs devraient disparaître.

Collecte des recyclables en bacs

Finis les sacs jaunes ! Afin de se conformer à la réglementation et prévenir les risques sur la santé des agents de collecte, des bacs jaunes seront mis en place. Chaque foyer sera donc doté de deux bacs.

Collecte à la quinzaine

L'expérimentation sur le secteur de Louvigné-du-Désert a montré que la collecte hebdomadaire n'était pas nécessaire. Les bacs à ordures ménagères et à emballages seront donc collectés tous les 15 jours, avec, dans la mesure du possible, un jour de collecte unique.

Extension des consignes de tri

A partir du 1^{er} janvier 2023, comme partout en France, tous les emballages plastiques (pots de yaourt, barquettes de beurre...) seront à déposer avec les recyclables.

Développement de l'apport volontaire

Certaines communes du territoire souhaitent que soient implantées des bornes d'apport volontaire à la place des bacs. Ce dispositif se fera très progressivement, à la demande des communes uniquement, et par secteur géographique afin que le schéma de collecte reste cohérent.

EN BREF

Jours fériés, collecte décalée, déchèteries fermées

En raison des fêtes de fin d'année, les déchèteries fermeront à 16h les 24 et 31 décembre. Elles seront fermées le jour de Noël et du nouvel an.

Publication

Le rapport annuel 2020 est sorti. Vous pouvez le consulter librement sur le site internet du SMICTOM.

Le syndicat de traitement Vitré Fougères devient S3T'EC

Créé le 1^{er} janvier 2019, ce Syndicat est l'organisme public qui gère le traitement et la valorisation des déchets pour le compte du SMICTOM SUD-EST 35 (Vitré) et du SMICTOM PAYS DE FOUGÈRES. Cela représente un bassin de vie de 220 000 habitants et 114 communes, dont la vôtre. Le Syndicat vient de se doter d'une identité. Vous le reconnaitrez désormais sous le nom « S3T'ec ».

Il est propriétaire du Centre de tri des emballages recyclables et du Centre de Valorisation énergétique des déchets ménagers situés à Vitré, de la décharge réhabilitée (Cornillé) et du quai de transfert à Fougères.



Le Syndicat s'est doté d'une identité graphique et se nomme désormais « S3T'ec ». Le « S » symbolise le « Syndicat » et les « 3 T » font référence aux missions qui lui incombent : Tri, Traitement, Transition écologique et circulaire.

Plus d'informations sur www.s3tec.bzh

/ COMMUNICATION /

Dispositif ARGENT DE POCHE



Le dispositif argent de poche a été reconduit pour l'année 2021.

Cette année encore, cette opération a été un succès. Nous avons eu 15 participants pour 132 chantiers et pour un montant total de 1 980 euros.

Le dispositif Argent de Poche est un service proposé aux jeunes Luitréens et Dompierrais âgés de 16 à 18 ans. Ce service se déroule pendant les vacances scolaires de Pâques, d'été et de la Toussaint sur un temps de 3h30 (durée d'un chantier) pour une indemnité de 15 euros. (Exemples de chantiers : nettoyage mauvaises herbes, peinture, nettoyage bâtiments communaux, nettoyages vitres bâtiments communaux, rangement centre de loisirs etc.)

Les jeunes sont encadrés par des agents de la commune.

Afin de participer à ce dispositif, les jeunes doivent remplir un dossier d'inscription accompagné d'une lettre de motivation.

Pour plus de renseignements ou inscriptions, veuillez contacter la mairie au 02.99.97.91.26

RECENSEMENT MILITAIRE

Tous les jeunes de 16 ans doivent obligatoirement se présenter à la mairie pour se faire recenser entre la date d'anniversaire et la fin du 3^{ème} mois suivant.

Vous devez vous présenter à la mairie muni-e de votre carte d'identité en cours de validité et du livret de famille de vos parents.

Le recensement vous permet d'obtenir la convocation à la Journée Défense Citoyenneté.

CERTIFICAT D'IMMATRICULATION

Lors de l'achat ou de la vente d'un véhicule ainsi qu'en cas d'emménagement dans la commune, les démarches pour la carte grise peuvent s'effectuer sur le site officiel gouvernemental : <https://immatriculation.ants.gouv.fr/>

Il existe d'autres sites frauduleux, dont l'apparence donne l'impression d'avoir à faire à un site gouvernemental, qui proposent les démarches pour le certificat d'immatriculation pour un coût supérieur. Afin de vous informer correctement sur le prix réel de la carte grise, veuillez consulter cette notice explicative.

Les personnes préférant bénéficier d'un accompagnement peuvent s'adresser à un garagiste agréé par la préfecture : garage en Ille-et-Vilaine.

En cas de perte de votre certificat d'immatriculation, consultez le guide pratique



Les avantages pour moi

- Gratuit**
Le boîtier, son installation et l'app dédiée sont 100% gratuits et sans abonnement !
- Économique**
Réalisez jusqu'à **15%** d'économies, sans compromis de confort.
- Écologique**
Réduisez de **30%** vos émissions de CO2.
- Connecté**
Suivez votre conso et pilotez votre chauffage à distance.

15% d'économies d'énergie

Contactez nos conseillers dès maintenant !

Par téléphone : 02 44 19 84 62
Par e-mail : fougères-agglomeration@voltalis.com

Des ÉCONOMIES D'ÉNERGIE pour tous les foyers de Luitré-Dompierre chauffés à l'électricité !

La commune de Luitré-Dompierre et Fougères Agglomération soutient une initiative menée par la société Voltalis afin de proposer à ses citoyens une solution d'économie d'énergie simple et efficace.

/ VIE ECONOMIQUE /

L'institut **Ô de Douc'heure** vient d'ouvrir

Gwendoline TIREL, esthéticienne, vous accueille dans son salon de «bien-être» situé 1 bis rue du Maine. Un petit relookage, quelques aménagements et voilà l'institut prêt à accueillir les premières clientes.

Titulaire d'un BTS en esthétique avec option management, Gwendoline a effectué plusieurs stages dans de nombreux instituts lors de sa formation. Après quatre mois comme salariée dans le milieu de l'esthétique, Gwendoline a eu connaissance d'un local disponible à Luitré-Dompierre. Elle décide de saisir l'occasion et de franchir le pas d'une première installation.



HORAIRES D'OUVERTURE	
Lundi.....	de 14 h à 19 h
Mardi.....	de 10 h à 13 h et de 14 h à 18 h
Mercredi.....	de 9 h à 13 h et de 14 h à 19 h
Jeudi.....	Soins à domicile de 10 h à 13 h
Vendredi.....	de 10 h à 13 h et de 14 h à 19 h
Samedi.....	de 9 h à 13 h – sur RDV l'après-midi
Contact : 09 82 41 28 83	

Gwendoline propose de nombreux services douceur, soins du visage, soins du corps, modelages, épilations, manucurie, pédicure, onglerie, réflexologie et vente de produits de soins.



MAGASIN À LA FERME - COOP CHEZ VOUS

Exploitants agricoles à Luitré-Dompierre, Léon et Nadège BLANCHET ont ouvert depuis avril 2021 un «Coop chez vous» à la Saurais.

Nadège vous accueille dans une ancienne écurie à chevaux complètement rénovée et vous propose toutes sortes de viandes, de charcuteries et bien d'autres produits provenant de producteurs locaux tels que : maraîchage, miel, cidre, jus de pommes, pommeau, vinaigre, yaourts et crèmes de la Ferme Le Fail et un vin bio d'un petit producteur de la région bordelaise. Les amateurs de lait cru pourront également s'approvisionner à «Coop chez vous» (apporter le contenant).

MAGASIN OUVERT	
Lundi	14h30-17h30
Mercredi	15h-19h
Vendredi	15h-19h
Samedi	9h30-12h30

Possibilité de **commandes directes** sur le site **coopchezvous.com** avec un règlement au magasin

LE RELAIS DU SAUT ROLAND

M. Guillaume COQUELIN a repris depuis le mois de septembre le Relais du Saut Roland qui était précédemment tenu par M. Bruno CHEMIN. L'établissement conserve tous les services proposés : **bar, tabac, jeux de la Française des Jeux, dépôt de pain et de gaz, presse et bien sûr restauration.**

Le restaurateur a bénéficié du 100^e Pass commerce et artisanat – dispositif mis en place en 2017 et financé conjointement par Fougères Agglomération et la région Bretagne – et qui se traduit par une subvention de 2 831 € ayant permis de changer le four du restaurant.



S'il est très satisfait de ses débuts, il souhaite attirer de nouveaux clients en organisant, notamment, des **concerts**. Et bien sûr, il entend également capter les nombreux usagers fréquentant la voie verte tout proche de son établissement.

KARENTEZ PARENTALE

Accompagner les familles dans leur parentalité, du désir d'enfant à l'adolescence.

Karantez (signifie amour en breton) parentale est une association créée par 2 professionnelles de santé : Myriam JUGUET (infirmière praticienne en hypnose et hypnonatal®) et Estelle MORFOISSE (infirmière Puéricultrice) accompagnées de parents qui sont membres de l'association dont le siège est à Parcé.

Cette association a pour objectifs de permettre aux parents et aux professionnels de santé de se rencontrer lors d'ateliers portant sur divers sujets tels que le désir d'enfants, la grossesse, l'enfance et l'adolescence, tout en assurant un rôle de prévention et de soutien dans toutes les étapes de la parentalité pour les sortir de l'isolement et d'orienter ces familles vers un professionnel si cela est nécessaire.



Dans ce cadre de prévention, un atelier «prévenir, alerter, secourir ; comment le parent peut porter secours à son enfant ET comment l'enfant peut porter secours à son parent » sera organisé tous les 3- 4 mois dans les communes du pays de Fougères et pays de Vitré qui souhaiteront nous accueillir.

Le thème des ateliers sera choisi en fonction des besoins des membres de l'association, donc n'hésitez pas à vous investir dans celle-ci.

PROCHAINS ÉVÈNEMENTS

MARDI 25 JANVIER 2022 : le harcèlement scolaire avec Julie FADIER, thérapeute familiale

MARS : «prévenir, alerter, secourir parent-enfant»

MAI : Comprendre et accompagner le baby blues et la dépression post-partum

Infos et inscriptions à karantezparentale@gmail.com

Suivez nous sur notre page **Facebook** « **karantez parentale** ».

Ils vont recenser les «INVISIBLES» du pays de Vitré et de Fougères

Nombre de jeunes, sans emploi ni formation, sont inconnus des services publics de l'emploi. Afin de ne laisser personne sans réponse et ne délaissant aucune partie de son territoire, la Mission Locale du Pays de Fougères a décidé d'aller au-devant de ce public «invisible» âgé de 16 à 30 ans.

Afin d'être au plus proche de chacun, des rencontres sont possibles à moins d'un quart d'heure de votre domicile. Ainsi, toute personne qui le souhaite pourra connaître les possibilités qui lui sont offertes pour faciliter son accès à l'orientation, la formation et l'emploi. Mais aussi, si besoin, aux aides aux permis, à la mobilité, aux loisirs ou à la subsistance ainsi qu'aux différents accompagnements possibles.

L'objectif, à terme, est d'accompagner ces «invisibles» vers un emploi ou une formation et les aider à bâtir un «projet de vie qui leur correspond».



Vous ou un de vos proches êtes concernés, n'hésitez pas à solliciter

La Mission Locale du Pays de Fougères

Adeline HORION, conseillère référente Territoire 100% Contact - Tél : 07 74 32 88 60

/ ASSOCIATIONS /

ASSOCIATION D'ANIMATION RÉSIDENCE ST GILLES LUITRE

Les activités ont repris progressivement auprès des résidents.

Chaque semaine un cours de gym est dispensé par un professeur, assisté d'un bénévole, ainsi qu'un cours d'escrime, une fois par mois. Ces professionnels sont rémunérés par l'Association.

Des chanteurs ou musiciens se relaient pour des après-midis récréatifs à la résidence.

Un loto, avec cadeaux, a été organisé et pour Noël, chaque résident a reçu également un cadeau.

Nous aimerions que de nouveaux bénévoles ou des familles de résidents nous rejoignent dans nos activités, un jeudi après-midi par mois.

Vous pouvez contacter : Jeannine JEORGEAU – Tél 06 89 22 60 13



LA 3 M MONTBELLEUX

Le second semestre 2021 n'a pas permis malheureusement de retrouver notre activité habituelle.

Nous avons fait quelques aménagements, notamment l'installation d'un soufflet de forge (don de Célestin Lairie, forgeron de Louvigné-de-Bais). Par ailleurs, nous avons continué notre collecte de minéraux, de documents et d'outils.

Les visites ont été rares mais nous avons pu recevoir en octobre, l'Amicale des retraités Safran/Sagem. Cette visite avait été reportée deux fois. Notre petite équipe d'animation a permis à plus de 70 visiteurs de découvrir un site industriel de mémoire ouvrière qu'ils ignoraient tout près de Fougères et de passer un après-midi agréable sous le soleil.

Le projet Bélénos évoqué dans le précédent bulletin (ériger une statue rappelant le passé préhistorique du Mont Belleux) devrait se fondre dans un projet plus global de Résidence d'artistes ayant pour thème, la sculpture contemporaine. L'équipe de la 3 M Montbelleux tente de mettre en place cette activité culturelle qui pourrait voir le jour en juin 2022 et s'étaler sur 4 semaines. Cette opération ne pourra toutefois se faire qu'avec l'aide de la Région et de la DRAC.

L'Assemblée Générale se tiendra deuxième ou troisième semaine de Mars.

La journée Portes Ouvertes aura lieu en juin, sans doute le 17.



Le 14 octobre, 73 adhérents de l'Amicale des retraités Safran/Sagem ont découvert la mine de Montbelleux.

/ ASSOCIATIONS /

A. S. C. D.

Association Sportive & Culturelle
de DOMPIERRE-du-CHEMIN



Afin d'appliquer les mesures de Protection Sanitaire, du fait de la pandémie de la COVID 19, depuis fin mars 2020, le Club avait dû suspendre toutes ses activités. Si bien que l'Association a été en « hibernation » et a sommeillé, en attendant des jours meilleurs ...

Grâce à la vaccination et au respect des gestes barrière, la situation s'est améliorée, et avec le Pass Sanitaire, nous avons donc pu reprendre nos cours, depuis début octobre 2021 :



- **le lundi** : de 9 h 45 à 11 h 45 : **Marche Nordique**
dans la campagne environnante ;



- **le jeudi** : de 10 h à 11 h : **Gymnastique Douce**,
en musique, dans la Salle de Sport de Dompierre-
du-Chemin.

Les séances sont ouvertes à toutes & à tous, dans
la joie et la bonne humeur, et toujours animées, avec
plaisir par Monique.

N'hésitez pas, vous y serez les Bienvenu(e)s !

Renseignements auprès de :

Marie Jeanne 02.99.97.91.70 (Présidente)
ou Monique 07.83.06.08.07 (Animatrice diplômée).

UNC

DOMPIERRE-DU-CHEMIN

L'assemblée générale de l'association a eu lieu le 31 janvier 2021 en petit comité (8 personnes + le bureau) en raison de la crise sanitaire avec un bilan financier positif.

La cérémonie patriotique du 8 mai a eu lieu le 9 mai au Monument aux Morts

La cérémonie patriotique du 11 novembre a eu lieu le 13 novembre à 17h, suivie des remises de médaille et diplôme au président, M. Léandre CHANCEREL. Trois nouveaux adhérents ont reçu l'insigne des soldats de France : M. André GILBERT, M. Michel HALLEUX et M. Jacky JANVIER.



L'association a ensuite remis le drapeau «Anciens Combattants» à M. Le Maire délégué, Landry ROGER. Etaient présents : M. Thierry BENOIT, député, M. Michel BALLUAIS, Maire, M. Landry ROGER, Maire délégué, M. Marcel GUIDECOQ, délégué cantons Nord et Sud, M. Victor SAUDRAIS. A noter que M. Jean-Pierre VALLÉE (Dompierre du Chemin) remplace M. Victor SAUDRAIS.

DATES À RETENIR

DIMANCHE 30 JANVIER

Assemblée générale et galette des rois
Salle Roncevaux

DIMANCHE 8 MAI

Cérémonie au Monument

WEEK-END DES 11-12-13 NOVEMBRE

Cérémonie du 11 novembre

/ ASSOCIATIONS /

SPORTING CLUB LUITRÉ-DOMPIERRE

Cette année, une nouvelle association «omnisport» de Luitré-Dompierre est née. Depuis sa mise en place, il y a 6 mois, le «Sporting Club» compte deux sections – seniors football et badminton – avec chacune vingt-cinq licenciés.

La section football s'entraîne le mercredi soir et le vendredi, s'il n'y a pas de match le vendredi ou pour préparer le match du dimanche. Les matchs à domicile ont lieu le vendredi soir à Luitré.

Au niveau des résultats, l'équipe est première du classement de D4 à la mi-saison, avec zéro défaite et un match nul. L'objectif de fin de saison est la montée en district 3, et d'avoir une seconde équipe seniors tout en restant un club convivial.

Dans cette section football, nous comptons un jeune arbitre officiel du club dans notre effectif.

L'entraînement de la section badminton «Loisirs détente» a lieu le lundi soir à la salle des sports «Le Rebond» de Luitré.

Un grand merci aux bénévoles et aux sponsors qui ont contribué au bon lancement de cette nouvelle association sportive.

Si vous voulez suivre l'actualité du club nous sommes aussi sur Facebook au nom du club.

Si tu aimes le sport, alors inscris toi au SPORTING.

Contact : Cyril DELAUNAY (président) 06 71 92 44 65

Sportivement



BASKET ENFIN LA REPRISE !

L'année 2020 a été marquée par une interruption brutale de la pratique du basket. La vie associative, faite d'échanges, de convivialité, de rencontres a directement été touchée et chacun a dû repenser son quotidien à tous les niveaux.

Après une longue période d'arrêt, l'heure de la reprise est arrivée pour le Pays De Fougères Basket. Jeunes et moins jeunes sont heureux de rechausser les baskets et de se croiser dans les salles.

Le PFB compte toujours près de 350 licenciés et a engagé 36 équipes des championnats nationaux aux championnats départementaux. Donc pas de réelle baisse pour le club.

Réseaux sociaux : Des news toutes les semaines, les horaires des matchs et des entraînements, les photos d'équipes ... toutes les infos du club sont sur Facebook, Instagram ou www.pays-fougeres-basket.fr.

LUITRE BC

Les joueurs luitréens de moins de 11 ans jouent tous à Luitré (entraînement le mardi juste après l'école). A partir du collège les entraînements se déroulent à Fougères et les joueurs évoluent à Luitré ou à Fougères au niveau départemental ou régional.

Merci à Manon TOREL et Romy LEFEUVRE pour leur investissement auprès des équipes jeunes. Elles assistent Mattéo pendant les séances d'entraînements et coachs les U11F le week-end. Un grand merci à tous les bénévoles (coachs, arbitres, joueurs, parents) qui œuvrent chaque semaine, chaque week-end, pour faire de ce club un lieu de plaisir, de rassemblement et de convivialité.

Nous recherchons toujours de nouveaux bénévoles pour faire fonctionner la section Basket de Luitré. Toute personne (parent, joueur ...) désirant coacher une équipe, ou donner un coup de main lors des événements ponctuels (Faites du sport à Luitré, braderie, matchs de N2 ...), sera la bienvenue. Pour cela contactez **Mathieu au 06.40.20.04.77/mathieu.seyeux@gmail.com**

Plus d'informations :

2, rue de la Dorangerie - BP. 50226 - 35300 FOUGERES
Fougères : 02.99.99.03.21 - Luitré : 02.99.18.81.50

ASSOCIATIONS



Un club pour 7 communes, La plus grosse association de football du bassin fougerais.

Le club est né du regroupement de deux clubs historiques, le CF2L/SUD FOUGERAIS qui réunit sept communes (Beaucé, Fleurigné, La Chapelle-Janson, Laignelet, La Selle en Luitré, Le Loroux et Luitré-Dompierre).

Un bureau a été mis en place le 21 novembre 2021 lors de l'Assemblée Générale du regroupement et sept commissions ont été créées.

Un nouveau nom, logo et de nouvelles couleurs sont actuellement à l'étude.

Le regroupement est actuellement sur le podium du nombre de licenciés des clubs ruraux de Bretagne, classé dans les 10 premiers tous clubs confondus, et est premier en nombre de licenciés par rapport au nombre d'habitants sur les sept communes.

Le regroupement CF2L/FCSF représente 500 licenciés :

- 70 féminines qui évoluent au sein du Bocage Pays de Fougères Football Féminin.
- 120 licenciés en école de foot de 6 à 11 ans,
- 100 jeunes de 12 à 18 ans évoluant au sein du Groupement des Jeunes du Bocage Fougerais.
- 4 équipes séniors, 2 équipes vétérans, 1 équipe futsal.
- Plus de 80 bénévoles.

Notre club se veut être un véritable vecteur social, nous mettons tout en œuvre pour que nos/vos enfants apprennent dans la joie et la bonne humeur. Nous organisons également de nombreux évènements sur nos communes qui permettent de mettre en avant ces dernières et leurs équipements.



*Parrainage du club
par EDUARDO
CAMAVINGA, joueur du
Réal Madrid*



*Entraînement des
joueurs du SC Bastia sur
le terrain intercommunal
Eduardo CAMAVINGA
à la Chapelle Janson
(12/11/2021)*

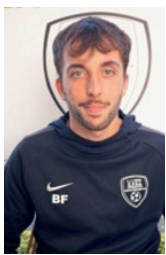

Florian BRAULT

Le regroupement a 2 salariés Florian BRAULT (35h) et Nicolas MARTINAIS (32 h) et une prestation de service civique Lola VERGER (24 h)



Lola VERGER

**Merci à nos mairies,
à nos partenaires,
à tous nos bénévoles.**

MANIFESTATIONS À VENIR

19 mars 2022	Repas du club
21 mai 2022	Challenge Franck Lefevre
Juillet 2022	Tournoi corpo

Regroupement CF2L/FCSF

Uni pour un club, Uni par une passion

Vous adresse ses meilleurs vœux
pour cette nouvelle année

**Hors-Jeu
LA VIOLENCE!**



/ ASSOCIATIONS /



PÊCHE LUITRÉ-DOMPIERRE

La fin de la saison de pêche s'est terminée le 31 octobre 2021 avec la vidange du plan d'eau de Rue Verte le 10 novembre. Grâce à cette vidange, nous avons pu faire l'inventaire des différents poissons : beaucoup de carpes, de la tanche, du gardon et quelques brochets.

Pour l'année 2022, **l'ouverture du plan d'eau des Rochers est prévue le 19 février** et celle **du plan d'eau de Rue Verte le 19 mars.**

COMITÉ DE JUMELAGE

Bientôt 20 ans d'échanges entre nos deux communes de Luitré-Dompierre et Przygodzice

Le comité de jumelage a tenu son assemblée générale le vendredi 26 novembre. Une quarantaine de personnes y ont participé. La composition du bureau reste inchangée avec à sa tête, son président Louis BÉLAIR.

Après la présentation des rapports, moral et financier, la soirée s'est déroulée sous l'animation d'Adrien LECOURSONNAIS, médiateur culturel, qui a exposé son projet : «Réminiscences urbaines». Ainsi, il a fait voyager l'assemblée dans des sites polonais et plus particulièrement, à Poznan.

Joseph MÉNARD, président de Bretagne-Pologne et vice-président de la Maison de l'Europe nous a fait l'honneur de participer à cette soirée. A cette occasion, il a rappelé les festivités du 30^{ème} anniversaire de Bretagne-Pologne qui se dérouleront en juillet 2022, à Rennes et à Montfort-sur-Meu.



Luitré-Dompierre
DES IDÉES COMMUNES



A l'issue de cette assemblée, Joseph TONDOUX a été promu Président d'honneur du comité de jumelage en remerciement de son investissement.

Le comité et ses adhérents espèrent vivement recevoir les amis polonais en août 2022, à l'occasion du Comice agricole et de la fête communale. Une délégation de 50 personnes est attendue pour partager un grand moment de convivialité. Comme d'habitude, nous aurons à cœur de bien les recevoir. Les personnes qui peuvent et qui souhaitent accueillir, sont invitées à se faire connaître près du président ou de la secrétaire. Tél : 06 12 42 47 91 ou 06 21 89 51 16



En attendant de vivre ensemble ces moments festifs, nous vous souhaitons une belle et bonne année 2022.

/ ASSOCIATIONS /

CLUB DE L'AMITIÉ / DOMPIERRE-DU-CHEMIN

Depuis septembre 2021 Le Club de l'Amitié a repris ses petites réunions. Il est vrai que depuis 2 années avec cette pandémie du COVID 19 plus rien n'était possible !! Une petite amélioration est apparue et cela nous a permis de nous réunir à nouveau !

En même temps, nos deux communes se sont rapprochées : les clubs de l'Amitié de Dompierre et des Loisirs de Luitré tout en gardant notre indépendance, nous participons ensemble à nos rencontres.

Un petit récapitulatif du 2^{ème} semestre de l'année 2021

Nos réunions : pour Dompierre-du-Chemin, tous les derniers mardis de chaque mois et pour Luitré tous les 3^{ème} jeudis de chaque mois, nous avons pu reprendre nos petites activités en nous réunissant. Nous y allons progressivement dans la bonne humeur !!

Tous les mardis à 10 h : nous avons répétition de la chorale Luitré-Dompierre à la salle Roncevaux à Dompierre-du-Chemin. D'ailleurs si vous désirez la rejoindre, c'est avec plaisir que nous vous accueillerons !

Le samedi 20 novembre : déjeuner au Relais du Saut Roland avec la traditionnelle tête de veau

Le samedi 1^{er} décembre : nos deux communes se sont rassemblées pour faire notre repas de Noël dans une très bonne ambiance malgré les restrictions demandées

Le Père Noël et ses petits lutins sont même apparus !!

Le jeudi 16 décembre : nous étions invités au Club des Loisirs de Luitré pour déguster la bûche de Noël.



En espérant que toutes ces activités vont continuer pour la nouvelle Année ... !!

Nous organiserons le programme à venir en fonction de l'évolution des conditions sanitaires requises. Merci de votre compréhension !!

Nous remercions tous de votre belle participation.

Adhérents ainsi que bénévoles qui donnent de leur temps, encore merci !!

Comme nous le signalons à chaque fois, nous comptons toujours sur nos jeunes adhérents dynamiques pour apporter de nouvelles activités.

Nous vous souhaitons de bonnes fêtes de fin d'année !!

Prenez bien soin de vous.

La Présidente : Nicole MORAZIN



CLUB DES LOISIRS

En début d'année et au vu des circonstances sanitaires, nous avons décoré en privé 2 adhérents pour leurs services au sein du bureau il s'agit de Mme Odette LEGUÉRINEL et M. Gérard POURIEL.

Nous leurs disons encore MERCI pour tout leur dévouement.

Le club recherche activement des personnes qui seraient intéressées pour rentrer au conseil d'administration du club, s'inscrire dès que possible auprès de la présidente ou auprès de la mairie.

Après une longue période de sommeil causée par la crise sanitaire, le club a repris en septembre dernier ses réunions mensuelles. Il a assuré aussi le repas de Noël le 1^{er} décembre accompagné du Club de l'Amitié de Dompierre-du-Chemin. Cette journée s'est déroulée dans une entente bon enfant, le Père Noël était aussi présent avec ses lutins. Ils ont distribué des petits paquets de chocolat à nos 80 convives. C'était un bon moment de détente et de plaisir.



UNE MÉDIATHÈQUE POUR TOUS, PRÈS DE CHEZ VOUS ET À L'ÉCOUTE DE VOS ENVIES

Vos envies de livres, de magazines, de cinéma
 Vos envies de musiques, de jeux de société, de jeux vidéo,
 Votre médiathèque ce sont aussi des animations scolaires et pour tous,
 des expositions...



HORAIRES D'OUVERTURE AU PUBLIC

Mardi	15h30 – 18h00
Mercredi	9h30 – 12h30 / 13h30 – 18h30
Vendredi	13h30 – 18h00
Samedi	9h30 – 12h30

Biblioluitredompierre@fougères-agglo.bzh
 Tél. 02 99 18 81 37
 7 rue du Vendelais
 LUITRE 35133 LUITRE-DOMPIERRE



*Une envie
 de devenir
 bénévole ?*

Venez nous voir !!!



Toute l'équipe de la médiathèque vous souhaite une excellente année 2022

Nouveau portail internet



mediatheques.fougères-agglo.bzh

NOUVEAUTE

DISPONIBLE A PARTIR
 DU 20 JANVIER 2022

De chez vous ou sur votre téléphone,
 vous pourrez

- Rechercher un document
- Consulter votre compte
- Faire des réservations
- Recevoir des notifications
- Consulter les animations....

Ma médiathèque dans la poche
 avec l'appli MOBITHÈQUE

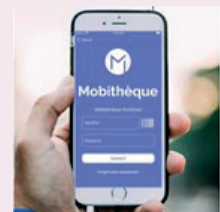

Télécharger l'appli.

UNE OFFRE NUMÉRIQUE, CHEZ VOUS, 24h/24

Modalités d'accès et renseignement à la médiathèque ou directement sur mediatheque.ille-et-vilaine.fr



Lire la presse avec Cafeyn

Cafeyn propose la lecture de l'ensemble de la presse française et internationale au format numérique. Chaque numéro est disponible sur le service le jour même de sa sortie en kiosque.



Se former en informatique et en langues avec Skilléos

De nombreux cours en informatique (bureautique, multimédia, programmation...) et 40 langues (dont LSF, breton, FLE) sont accessibles pour découvrir ou se perfectionner.



Visionner un film ou un spectacle avec ArteVoD

En streaming ou en téléchargement, accédez au catalogue de plus de 6 000 programmes (films, documentaires, spectacles, émissions, etc.) distribués par ArteVoD et UniversCiné.



Lire, écouter et raconter des histoires aux enfants avec Storyplay'r

Faites découvrir à vos enfants le plaisir de la lecture avec un catalogue de 1500 titres en français et en langues étrangères.

/ ENFANCE & JEUNESSE /



Les activités au centre de loisirs

Les enfants ont voyagé à travers le thème proposé par l'équipe d'animation pendant ces vacances d'automne.

Les effectifs sont repartis à la hausse depuis la rentrée de septembre 2021, une demande croissante de nouvelles familles se fait ressentir.



Le centre est associatif et donc géré par des parents bénévoles qui œuvrent pour écouter et répondre au mieux aux désirs des parents.

L'association a besoin de vous afin de renouveler son conseil d'administration.

La présidente de l'association, Mme MANCEAU Delphine, rappelle que l'accueil de loisirs ne pourra plus accueillir les enfants si les parents ne se mobilisent pas.



L'animatrice, Anne FROMONT, accueille les jeunes enfants de 0 à 3 ans accompagnés de leurs parents, ou assistantes maternelles, chaque jeudi matin. Il est possible d'intégrer l'espace jeux à tout moment de l'année suivant les effectifs accueillis.

Les activités proposées sont diverses : activités manuelles ou de motricité adaptées à leur jeune âge. Une semaine sur deux, Anthony CROCQ et ses bénévoles, accueillent le groupe autour d'une animation sur les livres.



ENFANCE & JEUNESSE

LUDOSEL L'Organisme de Gestion des écoles de Luitré-Dompierre et La Selle en Luitré.

De nouvelles arrivées dans le bureau...

Le nouveau bureau a été constitué lors la 1^{ère} réunion du Conseil d'Administration de l'année scolaire 2021-2022.

Présidente : Elodie BESNIER. **Vice-Présidents** : Frédéric RIVIÈRE (La Selle en Luitré), Guillaume CHESNEAU (Luitré-Dompierre). **Trésorière** : Carine FLATRES. **Vice-trésorier** : Valentin LEBLANC. **Secrétaire** : Séverine GILBERT. **Vice-secrétaire** : Virginie COCHET. **Membres** : Chantal BOITTIN, Angelina NICOU, Fanny REGEREAU, Vanessa GUÉRIN, Philippe LIGER, Olivier TOUCHEFEU, David ANGER.

Un grand merci à Sandrine CHEMIN qui quitte officiellement l'OGEC après de nombreuses années au service de l'école. Merci Sandrine !

Des projets réalisés et d'autres planifiés...

La réfection de la cour de l'école de La Selle en Luitré est finalisée. L'intégralité de la clôture a été remplacée, en apportant en plus des adaptations de renforcement sur la partie basse (remplacement des poteaux et pose de panneaux rigides).

L'OGEC remercie à nouveau la Mairie de La Selle en Luitré pour son soutien sur ce projet de sécurisation du site.

A Luitré, le remplacement de la citerne de la chaudière a dû être pris en charge rapidement, nécessitant notamment des travaux de maçonnerie (fabrication d'une dalle).

L'OGEC remercie la Mairie de Luitré-Dompierre pour le soutien logistique, Aurélien DESHAYES pour la réalisation et les membres de la commission travaux de l'OGEC pour le suivi.

Une journée travaux a été organisée sur les 3 sites le 29 mai 2021 afin d'assurer les tâches nécessaires au bon maintien des bâtiments (démoussage, désherbage, aménagement des salles de classe...)

D'autres actions sont à mener, notamment au niveau du préau sur le site de Dompierre-du-Chemin (bardage à refaire).

Et le tracé de cour sur les différents sites est toujours à l'étude.



Des actions renouvelées...

Côté événementiel, faute de visibilité liée à la situation sanitaire, la troupe les Fantômes a choisi de ne pas se produire sur scène pour la saison 2021-2022. Le traditionnel week-end théâtre organisé habituellement à La Selle en Luitré n'aura donc pas lieu en février 2022.

L'OGEC souhaite organiser de nouvelles ventes de pizzas à emporter. Une première opération programmée le 10 décembre ; une seconde est à l'étude en février 2022.

Et nous espérons le retour de la traditionnelle kermesse tant attendu des enfants en fin d'année scolaire.

REGROUPEMENT PÉDAGOGIQUE INTERCOMMUNAL ÉCOLES DE LUITRÉ DOMPIERRE, LA SELLE-EN-LUITRÉ

Structure pédagogique 2021/2022

A la rentrée de septembre, nous comptons 180 élèves répartis en 9 classes.

- PS1/PS2 - Luitré – Marie-Astrid PAING
- MS - Luitré – Eliane COUDRAY
- GS - Luitré – Annie SÉNÉ
- CP - La Selle-en-Luitré – Annick FOUQUET
- CE1 - La Selle-en-Luitré – Arnaud MAREC & Jean-François LESVIER
- CE2 - Dompierre-du-Chemin – Alexandra JOUENNE
- CM1 - Dompierre-du-Chemin – Isabelle MOREAUX & Lison BEAUMAL
- CM1/CM2 - Luitré – Eléonore LEFEUVRE
- CM2 - Luitré – François GANDON

Quelques changements dans le RPI à la rentrée : à Dompierre-du-Chemin, nous accueillons une nouvelle enseignante, Lison BEAUMAL dans la classe de CM1 à mi-temps avec Isabelle MOREAUX. A La Selle-en-Luitré, Arnaud MAREC effectue la décharge de direction en CE1.

Inscriptions

Si vous avez des enfants en âge d'être scolarisés, Jean-François LESVIER, le directeur des trois écoles du RPI vous invite à venir le rencontrer pour une présentation et une visite de l'école.

Pour tout renseignement, n'hésitez pas à envoyer un mail à l'adresse suivante luitrelaselledompierre@gmail.com ou à téléphoner au **02.99.97.90.29**.

Visite de l'exposition « Culottée » par les GS

Le jeudi 7 octobre 2021, la classe de GS s'est rendue à la médiathèque de Luitré pour découvrir, dans le cadre du salon du livre, l'exposition « Culottée » de l'illustratrice Lætitia LE SAUX.



Les élèves ont été accueillis par Hélène et Brigitte, 2 bénévoles qui leur ont présenté les différents éléments de l'exposition.

Ils ont pu ensuite manipuler les doudous et les déguisements qui se retrouvent dans les albums de Lætitia LE SAUX.

Salon du Livre

Le jeudi 18 novembre, dans le cadre du 37^{ème} Salon du Livre de Jeunesse de Fougères, trois autrices illustratrices sont venues à la rencontre des enfants dans les classes.

Les élèves des classes de moyenne et grande section ont eu la chance de rencontrer l'autrice-illustratrice Ella CHARBON.

Au cours de son intervention, l'autrice-illustratrice a montré ses maquettes de dessins pour expliquer son métier d'illustratrice puis a lu plusieurs albums dont « Debout Super ! » (Histoire qu'elle a faite mimer par les enfants).

La rencontre s'est achevée par un atelier de dessins : les enfants, répartis par groupes, ont colorié les dessins d'animaux réalisés par Ella CHARBON.

Une très belle animation qui laissera de beaux souvenirs dans les petites têtes blondes et brunes !

Les élèves de CP ont apprécié d'accueillir l'illustratrice Anne CRAHAY. Après avoir répondu aux questions des enfants sur son métier, elle leur a proposé un atelier où ils ont pu observer et dessiner des éléments de la nature. Elle leur a montré comment utiliser les crayons aquarellables. Tout le monde a été très heureux de découvrir cette technique.

Les classes de Dompierre-du-Chemin (CE2 et CM1) et la classe de CM1-CM2 de Luitré ont reçu la visite de Marjolaine LERAY qui a expliqué ses différentes techniques de travail et a permis aux enfants d'expérimenter.

Les classes de CE1 de La Selle-en-Luitré et de CM2 de Luitré auraient dû recevoir des auteurs vendredi 19 novembre mais malheureusement un cas contact parmi les auteurs a empêché le déroulement de ces rencontres.



Séances de cinéma

Dans le cadre du dispositif, Ecole et Cinéma, le cinéma Le Vendelais de Châtillon-en-Vendelais invite les écoles de son secteur géographique à participer à des séances en prenant à son compte le transport.

Toutes les classes du RPI sont concernées par ce dispositif, chaque classe participera durant l'année scolaire à trois séances de cinéma.

Les premières séances ont eu lieu pendant le mois de novembre :

- Les classes de CP, CE1 et CE2 ont assisté à la diffusion du film d'animation « Le château des singes » le lundi 15 novembre.
- Le mardi 16 novembre, les élèves des trois classes de maternelle sont allés voir trois petits films d'animation « Le nid » ; « L'oiseau et la baleine » et « L'odyssée de Choum ». Les enfants ont beaucoup apprécié cette séance-cinéma au cours de laquelle ils ont pu s'évader quelques instants !
- Le lundi 22 novembre, le film d'animation « Le voyage du Prince » a enchanté les élèves des trois classes de CM.

/ ENFANCE & JEUNESSE /

Cross du collège Sainte-Marie

Le mardi 12 octobre, les CM2 ont participé au cross du collège Sainte-Marie, ils y ont rencontré les élèves d'autres écoles du secteur. Chacun est allé au bout de lui-même, les médaillés comme les autres.

Permis vélo

Jeudi 14 octobre, les élèves de CM2 ont passé le permis vélo à la salle des sports de Luitré. Deux gendarmes de la prévention routière ont évalué leurs connaissances du code de la route et leur dextérité sur les vélos. Ce permis avait été préparé en amont en classe.



Bonne année
2022



«TOUS ENSEMBLE POUR LES ENFANTS»

L'association de parents d'élèves du RPI Luitré-Dompierre-La Selle œuvre dans la bonne humeur pour récolter des fonds afin de financer en partie les activités des enfants sur le temps scolaire.

Suite à l'Assemblée Générale du 12 octobre 2021, le bureau (de gauche à droite sur la photo) est composé de 8 bénévoles : Amélie RIAT (présidente), Fatima DROYER (vice-présidente), Anne-Laure CHAPERON (secrétaire), Carole BRAULT (vice-secrétaire), Elodie MÉRET

(trésorière), Blandine LOISEL (vice-trésorière), et de deux membres Aurore CHEMIN et Anthony LEMONNIER.

Nous tenons à remercier Fanny PARIS pour toutes ses années de bénévolat passées au sein de l'APEL.

Depuis la rentrée de septembre 2021, nous vous avons proposé une vente d'essuie-mains, des photos des maternelles avec leur liste de Noël et nous avons participé au marché de Noël de Luitré.

DATES À RETENIR

Benne à papier les 14-15 janvier 2022 et une autre en juin sur la commune de Luitré : l'an passé ce sont plus de 7 tonnes récoltées grâce à vous, alors continuez de stocker en attendant les prochaines bennes.

Soirée dansante (selon les conditions sanitaires) **le samedi 19 mars** à la salle des fêtes de la Selle en Luitré (Repas sur place ou à emporter)

L'APEL est aussi présente sur les réseaux sociaux et sur l'application Intra-Muros, n'hésitez pas à nous suivre afin de connaître nos actions.

 APEL LUITRE DOMPIERRE LA SELLE EN LUITRE



CLASSE 1



crédit photo Bruno DERBRÉE Voleur d'instants Luitré-Dompierre