

Fleurieux

sur l'Arbresle

Bulletin municipal





Carte d'identité communale

République Française

Commune Fleurieux sur l'Arbresle
 Superficie 951 ha
 Altitude de 209 à 403 m
 Population 2353 habitants au 1^{er} janvier 2022
 Habitants Fleurinoise, Fleurinois
 Situation 5 km du chef de canton : l'Arbresle,
 à 21 km du chef lieu de département : Lyon
 Caractéristiques : traversée par la RN7 et l'A89
 2 rivières (la Brévenne et le Buvet)
 2 lignes de chemin de fer
 Visite célèbre Napoléon en 1814

Bulletin municipal 2022

À conserver pour tous renseignements utiles

Directeur de la publication :
Diogène BATALLA, maire

Responsable d'édition :
Frédérique MOULIGNEAU

Rédaction : Commission communication
(Frédérique MOULIGNEAU, Baptiste GAUDELUS, ,
Stanislas BOUCHET, conseillers
municipaux), personnel municipal, associations,
Communauté de Communes.

Conception graphique et réalisation : AJCCOM
69400 Porte des Pierres Dorées - www.ajccom.fr

Crédit photos : La commune de Fleurieux/A.
AJCCOM

Distribution : mairie de Fleurieux sur l'Arbresle
Tirage à 1200 ex.



L'équipe Communication remercie toutes les personnes qui ont participé à l'élaboration de ce bulletin.

Sommaire

LE MOT DU MAIRE	page 3
VIE MUNICIPALE	pages 4 à 15
ENVIRONNEMENT	pages 16 à 19
INTERCOMMUNALITÉ.....	pages 20 à 25
HISTOIRE ET PATRIMOINE	pages 26 à 31
VIE ASSOCIATIVE.....	pages 32 à 47
VIE PRATIQUE	pages 48 à 50
ETAT CIVIL.....	page 51



site internet : fleurieuxsurlarbresle.fr

Scannez et découvrez Fleurieux sur l'Arbresle

Les annonceurs

4 SRM	page 35
AJCCOM	page 15
ALADINE	page 39
AUTOMISSION GARAGE	page 11
AUTOVISION CONTROLE TECHNIQUE.....	page 41
BLANCHARD ESPACES VERTS	page 45
AU CAMBODGE GOURMAND	page 15
LES CHARPENTIER DU LYONNAIS	page 11
CROUZET	page 5
CROZIER GAEC.....	page 46
DEPEYRE IMMOBILIER	page 15
D'ICI et LÀ.....	page 21
EA SERVICE 69	page 23
GUICHARD TOITURE	page 19
ITP	page 5
JCN INFORMATIQUE	page 43
JOMARD	page 22
KORTEN	page 22
LE RUCHER DE MACAMELI	page 45
MERCIER GROUPE	page 23
ORPI	page 36
ONALYS.....	page 11
PARDON EGVB	page 17
PIZZA MIGUEL.....	page 31
QUALI-LOGIS	page 16
TISSOT MEUBLES	page 25
VINCENT SARL	page 36

Nous tenons à remercier les artisans, les commerçants et les entreprises qui, par leur soutien, ont permis l'édition de ce bulletin. Accordez leur votre confiance.



Le mot du maire

Chères Fleurinoises et chers Fleurinois,

L'année 2021 s'est achevée et si elle nous a permis durant l'été de retrouver les plaisirs de "notre vie d'avant" à laquelle nous tenons tant, entourés de nos familles, amis et voisins, l'arrivée du variant Omicron nous a rappelé que la crise sanitaire n'était malheureusement pas encore complètement du passé.

Nous avons ponctuellement pu ensemble reprendre le cours d'une vie associative et festive intense dont il me plaît de nous rappeler ici les bons souvenirs partagés : avec une fête de la Saint Jean au format inédit, une première édition du Hope Sound Festival réussie, un forum des associations qui a fait le plein, une fête de la patate qui a ensoleillé notre rentrée, une très belle deuxième édition du Festival Youpitrallala, et une fête du 8 décembre accompagnée d'un marché gourmand au cœur de notre nouvelle "Place des Deux Chouettes".

J'ai naturellement une pensée chaleureuse pour ceux d'entre nous qui ont été touchés cette année par l'isolement, la maladie et le deuil et je tiens à vous assurer de tout mon soutien et du soutien de toute l'équipe municipale qui reste à votre disposition au quotidien.

L'année qui s'est achevée est également la deuxième année de la nouvelle équipe municipale que vous avez élue à mes côtés et je peux vous assurer de son engagement à mettre en œuvre notre programme. Ainsi au cours des derniers mois, nous avons terminé l'aménagement de la nouvelle place qui a vu s'installer de nouveaux commerces et le pôle santé, le centre-bourg s'est paré de règles de stationnement adaptées au bénéfice du plus grand nombre, les nouveaux Fleurinois ont été accueillis par les élus autour d'un pot d'accueil convivial, la médiathèque s'est redéployée dans des locaux rénovés et a choyé les « bébés lecteurs nés en 2019 et 2020, un conseil municipal des jeunes a été élu et a tenu un premier conseil, et sur le plan environnemental, la diminution de l'éclairage nocturne et le nettoyage d'automne sont des initiatives à saluer.

En 2022, de nombreux projets seront engagés, et vous seront partagés au fil des travaux : l'installation de notre nouveau bar, lieu de rencontres incontournable, la poursuite de l'amélioration du stationnement et de l'offre de services du centre Bourg, la mise en place d'une borne de recharge des Véhicules Electriques, le lancement de notre projet de jardins collectifs en proximité du cimetière et les premiers travaux de notre crématorium. Nous poursuivrons également les études de projets majeurs pour notre commune et pour les Fleurinois comme l'implantation d'une résidence senior et d'une micro-crèche, l'extension de l'école et enfin, l'évolution du PLU.

Je voudrais remercier ici les équipes municipales et communales ainsi que les bénévoles et chacun de vous pour avoir contribué à la richesse de toutes ces réalisations.

Restons vigilants et continuons à nous protéger du Covid, pour nous même comme pour notre entourage.

Je vous souhaite, à vous-même comme à vos proches et à ceux qui vous sont chers, une très belle année 2022 et mes meilleurs vœux de santé.

Diogène BATALLA,
Maire de Fleurieux sur l'Arbresle





Votre conseil municipal a évolué cette année !

Suite au départ de deux élus cette année, le conseil municipal s'est réorganisé lors de la séance du 2 novembre 2021, et a élu une nouvelle équipe d'adjoints au service des Fleurinois, avec les fonctions suivantes :

- Elvine LEON, 1^{ère} adjointe : finances, activités économiques, agriculture, urbanisme et aménagement de l'espace
- Aymeric GIRARDON, 2^{ème} adjoint : voirie et bâtiments
- Caroline BENOIT-GONIN, 3^{ème} adjointe : Environnement, sécurité et prévention
- Guy COLENT, 4^{ème} adjoint : animation, affaires culturelles et sportives
- Véronique BOUCHARD, 5^{ème} adjointe : petite enfance, affaires scolaires, et jeunesse
- Frédérique MOULIGNEAU, conseillère déléguée : communication et médiathèque

Madame Nathalie DENIS et Monsieur Stanislas BOUCHET ont intégré l'équipe des élus et les commissions ont été modifiées comme suit :

Commissions	Responsables	Conseillers municipaux	Membres extérieurs
VOIRIE, BÂTIMENTS et RÉSEAUX DIVERS	Diogène BATALLA Aymeric GIRARDON	Thomas ALESSI Stanislas BOUCHET Olivier CHAMBE Vincent LABOURIER Isabelle MORESI	Alexandre PAPIN Christian PETRINI Philippe ROUX
URBANISME et AMÉNAGEMENT DE L'ESPACE	Diogène BATALLA Elvine LEON	Thomas ALESSI Olivier CHAMBE Aymeric GIRARDON Evelyne GIRARDON Jean-Marie LEYGONIE	
ENFANCE, JEUNESSE et AFFAIRES SCOLAIRES	Diogène BATALLA Véronique BOUCHARD	Nathalie DENIS Florence RIUS	Patrick ABELS Ebba BERGERARD Carine GRANJEAN
FINANCES et ACTIVITÉS ÉCONOMIQUES	Diogène BATALLA Elvine LEON	Caroline BENOIT-GONIN Véronique BOUCHARD Guy COLENT Aymeric GIRARDON Evelyne GIRARDON Jean-Marie LEYGONIE Frédérique MOULIGNEAU Chani PETIT	
ANIMATION, AFFAIRES CULTURELLES, SPORTIVES et JUMELAGE	Diogène BATALLA Guy COLENT	Nathalie DENIS Evelyne GIRARDON Vincent LABOURIER Florence RIUS Chani PETIT	Thierry AUDUC Christian PETRINI Lionel STAQUET Catherine TAGLIONI
COMMUNICATION	Diogène BATALLA Frédérique MOULIGNEAU	Stanislas BOUCHET Baptiste GAUDELUS	
AGRICULTURE	Diogène BATALLA Elvine LEON	Olivier CHAMBE Chani PETIT	
SÉCURITE et PRÉVENTION	Diogène BATALLA Caroline BENOIT-GONIN	Stanislas BOUCHET Vincent LABOURIER Frédérique MOULIGNEAU	Nolwenn CARADEC
ENVIRONNEMENT et DÉVELOPPEMENT DURABLE	Diogène BATALLA Caroline BENOIT-GONIN	Thomas ALESSI Sylvie DESBOURDELLE Jean-Marie LEYGONIE Isabelle MORESI	Jean-François GIRARD Christian PETRINI Philippe ROUX

Toute l'équipe est à la disposition des Fleurinois !
Et vous pouvez retrouver plus d'information sur le site internet de la commune.



CROUZET

FILS SAS

Travaux publics Terrassement • VRD

269 route des Bruyères
69210 Saint-Germain-Nuelles

04 74 01 00 44

contact@crouzetfils.fr

www.crouzetfils.fr



ITP

Plomberie
Sanitaire
Chauffage
Adoucisseur d'eau

Tel: 09 67 10 64 86



Toute une équipe comm

A la Mairie, à la salle des fêtes, à l'école, à la médiathèque et partout dans Fleurieux, nous pouvons compter sur la présence et le professionnalisme de nos agents municipaux, mais connaissez-vous vraiment leurs attributions ?

L'équipe est mobilisée autour de nombreux services pour la qualité de votre quotidien :

- **Etat civil** : mariages, PACS, naissances, baptêmes civils, inscriptions aux élections, recensements, ...
- **Urbanisme** : gestion des déclarations de travaux, des permis de construire, du Plan Local d'Urbanisme, conformités, réponses aux nombreuses sollicitations extérieures (notaires, géomètres, cabinets d'urbanismes...).
- **Voirie et entretien des espaces verts et du cimetière** (concessions et entretien)
- **Réseaux** avec les partenaires (éclairage public avec le SYDER, électricité avec le SYDER et ENEDIS, eaux pluviales avec la CCPA...) et eaux usées.
- **Ecole** (inscriptions scolaires, équipe des agents assistant les professeurs des écoles à l'école maternelle, achat du matériel et mobilier, mise en place et suivi des réseaux, alarme, assurances) **et services périscolaires** (garderie du matin, restaurant scolaire avec environ 200 repas quotidiens confectionnés sur place, garderie du soir).

Le Saviez-vous ?

Les équipes de la MJC Eveux-Fleurieux contribuent au temps périscolaire (midi, soir et mercredi) par convention avec la mairie.

- **Services sociaux** dans le cadre du Centre Communal d'Actions Sociales
- **Police rurale** (stationnement, circulation, nuisances, animaux errants)

- **Agence postale** pour le compte de La Poste
- **Médiathèque et culture** (avec des animations et ateliers pendant le temps scolaire).

Les agents municipaux sont également en charge de la gestion des **finances** de la commune, de l'organisation des **conseils municipaux** et instances administratives, ainsi que du **patrimoine communal** (gestion et entretien de l'école, de la salle polyvalente, de la Maison des Associations, de la Salle Gaston Braquet, l'église, et des locaux professionnels notamment).

L'équipe est mobilisée autour de la qualité de votre **accueil** (physique et téléphonique) et se fait fort de vous **communiquer** les actualités et informations utiles à votre quotidien et à vos projets. Elle peut également prendre en compte et suivre vos **demandes et réclamations**, parfois en relais auprès d'autres administrations ou institutions.

Certains visages sont connus de tous et depuis longtemps, d'autres ont rejoint l'équipe plus récemment Vous les avez peut-être croisés lors d'animations fleurinoises, de cérémonies officielles ou dans le cadre de vos activités associatives (demandes de prêt de salles, de matériel, subventions...) ou pour vous accueillir si vous êtes récents sur la commune (pot des nouveaux habitants) ... **Les reconnaissez-vous ?**

L'équipe administrative



Nathalie BUREAU
Directrice générale des services



Amélia CORMIER
Assistante administrative en charge de l'urbanisme, des affaires sociales et de la communication



Nathalie BOTELLA
Responsable administrative et comptabilité



Eva RODIER
Assistante administrative en charge de l'accueil, de l'animation et de l'agence postale

L'animatrice culturelle et médiathèque



Emma Granger Gaudelus
Responsable de la Médiathèque et des animations culturelles

Municipale à votre service !

L'équipe technique



Gérard VENET
Responsable du service technique



Quentin ROSSI
Policier rural
Agent technique



Denis MENU
Agent technique



Sébastien ROUSSET
Agent technique



Le saviez-vous ?

Un policier intercommunal intervient également quelques heures par mois sur la commune !

L'équipe spécialisée des écoles maternelles (ATSEM)



Béatrice BURGHOUT
ATSEM



Christine CHAMPAVIER
ATSEM



Sylvie BRODET
ATSEM

L'équipe en charge du périscolaire



Hervé DUMAS
Responsable du service périscolaire



Irina GARTVIG
Agent technique en charge de l'entretien de l'école et de la surveillance des enfants



Cécile HAILAUD
Agent technique en charge de l'entretien de l'école et de la surveillance des enfants



Coralie JEANPIERRE
Agent technique en charge de l'entretien de l'école et de la surveillance des enfants



Amandine SEGUIN
Agent d'animation en charge de la surveillance des enfants

Deux autres agents d'animation interviennent à l'école pour la surveillance des enfants



Urbanisme

Votre village évolue et ça se voit !

Au cours de l'année écoulée, la nouvelle place du village s'est déployée au cœur du centre-bourg, et avec elle, nous avons vu se développer nos commerces et le pôle santé.

Cette étape est essentielle dans le projet de dynamisation de notre centre-bourg qui va se poursuivre dans les prochains mois, avec une ambition assumée d'élargissement de l'offre de services et de professions médicales.

Vous pouvez trouver au centre-bourg : une boulangerie, un salon de coiffure, une agence immobilière, un salon de beauté, un Pôle médical avec la Pharmacie, deux généralistes, un allergologue, des kinésithérapeutes, des ostéopathes et infirmiers, une sage-femme, une psychopraticienne, une sophrologue, une naturopathe et très prochainement un bar ! Quelques locaux restent disponibles pour enrichir cette offre de proximité.

Par ailleurs, nous aurons au cours de l'année 2022, le plaisir d'accueillir 150 nouveaux habitants dans les deux bâtiments en construction en proximité du cimetière, et cette étape est également essentielle pour notre village : parce qu'un village qui ne s'agrandit pas est un village dont l'âge moyen s'accroît (*), qui perd petit à petit son école et ses services et devient moins attractif pour l'installation de nouvelles familles. Ces nouveaux fleurinois contribueront au dynamisme de notre vie locale et de nos animations sportives, culturelles et festives et nous leur souhaitons d'ores et déjà la bienvenue !

Dans ce contexte, le sujet du stationnement est primordial et l'offre sera enrichie très rapidement en périphérie du centre-bourg, avec notamment un vaste espace de parking rue Gabriel Combaudon, les places au pied des commerces étant quant à elles réservées pour de courtes durées sous peine de verbalisation à compter de 2022.



30 logements



26 logements



(*) Le saviez-vous ?

Entre 2013 et 2018, la commune avait perdu 0,2% de ses habitants par an en moyenne et sur la période, la population des enfants de moins de 14 ans a diminué de 7% tandis que la population de plus de 60 ans s'est accrue de 8% et la commune a perdu 45 habitants depuis 2018.

NOUVEAU : vos demandes d'autorisation d'urbanisme dématérialisées !

A partir du 1^{er} janvier 2022, pour toute demande d'autorisation d'urbanisme (certificat d'urbanisme, déclaration préalable, permis de construire, permis d'aménager, permis de démolir), vous pourrez déposer tout votre dossier



par internet : formulaire de demande, pièces jointes (plans, notices explicatives) ...

Pour cela, RDV sur le site internet de la commune !

Les avantages sont nombreux :

- Vous vous créez un compte, vous pourrez le réutiliser par la suite pour déposer d'autres demandes d'urbanisme.
- Vous pouvez bénéficier d'un mode assisté pour déposer vos demandes.
- Si vous le souhaitez, toute l'instruction se fera par internet, sur votre compte (avec possibilité de recevoir des notifications par mail dès que vous recevrez un message ou un document). Les échanges avec la mairie sont ainsi simplifiés : plus besoin de vous déplacer, d'appeler ou d'envoyer de courrier postal !

Autorisations d'Urbanisme

Traitées en mairie de Fleurieux sur l'Arbresle - Mise à jour à fin 2021

Nombre de Permis de Construire et Permis d'Aménager :

Type d'autorisation	Quantité totale	Maisons individuelles	Immeubles collectifs	Garages ou abris de + de 20m ²	Locaux artisanaux, industriels ou agricoles	Extensions habitations	Vérandas	Divers modifications PC existant
Permis de construire	25	14	1	8	1	1	0	8
Permis d'aménager	0							
Refus	1							

Nombre de Déclarations Préalables :

Quantité totale	Terrasses, abris jardin ou voiture	Vérandas moins de 20m ²	Extensions	Piscines	Divisions parcellaires	Panneaux Photovoltaïques	Murs, clôtures, portails	Modif. ouvertures, toitures ou ravalement de façades	Agriculture divers	Sans suite ou refus
88	7	6	2	8	3	15	7	31	7	2

Nombre de Dossiers de Certificats d'urbanisme : 56

Toutes les demandes de conformité (DAACT) ont été accordées suite aux visites de contrôles effectuées par la commission urbanisme.

Droit de préemption (DIA) : 36

Pour tout renseignement en matière d'urbanisme : contacter le service Urbanisme de la mairie de Fleurieux soit par téléphone au 04 74 01 26 01 soit par mail: urbanisme@mairie-fleurieux.fr ou sur RDV pris auprès du service urbanisme.

Pour mémoire, le PLU de la commune est disponible sur le site de la commune.

Panneau Pocket évolue régulièrement ...

Notre PanneauPocket évolue régulièrement et si vous ne recevez plus d'alerte sur les nouvelles parutions, c'est qu'il est temps de réinstaller une nouvelle version sur votre tablette ou votre smartphone ! Et pour une information complète sur l'actualité du territoire, vous pouvez mettre en favoris non seulement la commune mais également la communauté de communes (CC du Pays de l'Arbresle) !

Ce canal d'information est essentiel aussi pour la sécurité de chacun en cas de crise ou d'urgence, alors, merci à tous les abonnés et quand vous présentez vos vœux à vos voisins et amis non encore abonnés, prenez le temps de les aider à se connecter !





Commémoration de l'armistice du 11 novembre 1918

La cérémonie 2021 a à nouveau pu se dérouler en présence des Fleurinois, des adjoints et élus venus nombreux rendre hommage à tous les morts pour la France.

Monsieur le Maire, Diogène Batalla, a déposé une gerbe au pied du monument aux morts et a rappelé au cours de son discours qu'à la onzième heure du onzième jour du onzième mois, après quatre interminables années, le canon s'était tu, la fureur s'était calmée.

Il a engagé toutes les générations rassemblées à se souvenir de ceux qui se sont battus pour la France entre 1914 et 1918, de ceux tombés au champ d'honneur sur tous les fronts, d'Orient et d'Occident et de tous ceux qui, venus des cinq continents, ont défendu un sol qu'ils n'avaient auparavant jamais foulé.



Monsieur le Maire a associé les fleurinois au cortège accompagnant le cercueil d'Hubert GERMAIN jusqu'à la crypte du mémorial de la France combattante au Mont Valérien, et a rappelé qu'Hubert GERMAIN était le porte-étendard des 1 038 illustres qui ont tant fait pour l'idéal de liberté et l'esprit français.

Après l'hommage rendu également à nos fleurinois morts pour la France, la Marseillaise a été entonnée par la chorale de "La joie de chanter" et la cérémonie s'est achevée par un verre de l'amitié à la salle Gaston Braquet.

Une nouvelle cuvée pour le Pot des nouveaux habitants !



Les nouveaux fleurinois des deux dernières années ont donc été invités conjointement et ce sont ainsi près de 80 personnes qui ont été accueillies à la salle polyvalente le 29 Octobre dernier et ont pu rencontrer leurs élus et échanger sur la richesse de notre village : vie scolaire, services publics, producteurs locaux, pôle santé, vie associative ...

autant de sujets pour lesquels il est toujours bon d'avoir des conseils de locaux pour accélérer son intégration.

Et quelle qualité de vie dans notre village !

Alors il serait dommage de passer à côté...

Après une année de pause due au Covid, c'est avec une grande joie que la municipalité a retrouvé le chemin de la convivialité et de l'accueil de ses nouveaux habitants !

Pour votre sécurité, le **Plan Communal de Sauvegarde (PCS)** a été mis à jour en 2021. Retrouvez le document d'information communale sur les risques majeurs (DICRIM) dans ce bulletin : à lire en famille et à garder à portée de main en cas de survenue d'une crise majeure.

Place à la Fête du 8 Décembre !

Cette année, la fête a pu se dérouler au cœur de notre nouvelle place, avec une innovation : un marché gourmand et de nombreux producteurs locaux à découvrir. Ainsi, après le traditionnel défilé aux lampions, les Fleurinois ont pu se retrouver autour d'un vin chaud, d'un saucisson-patates, voire d'une assiette d'huitres et goûter au plaisir des retrouvailles (dans le respect des gestes barrières !).

Un grand bravo et merci aux organisateurs partenaires de la municipalité : Classes en 2, commerçants et Comité des fêtes.



AUTOMISSION
Proximité, Technicité, Qualité

MÉCANIQUE - RÉPARATION - ENTRETIEN - DIAGNOSTIC
ELECTRONIQUE & ÉLECTRICITÉ

Ouvert du lundi au vendredi de 8h à 12h et de 14h à 19h

Tél. 04 82 91 17 87 ou 06 61 91 33 23 ou 06 78 28 87 95

garageautomission@gmail.com

3780 route Napoléon - 69210 Fleurieux sur l'Arbresle



Nouveau
à
Fleurieux

**Votre savoir faire, c'est bien... Mais
l'important est de le faire savoir !**

DÉVELOPPEZ VOTRE CROISSANCE AVEC ONALYS, VOTRE AGENCE WEB LOCALE



SCAN ME

06 72 66 02 04
welcome@onalys.fr



FOLLOW US

Les Charpentiers du Lyonnais

Charpente - Couverture - Zinguerie
Isolation - Bardage

charpentiersancy@outlook.fr

Tél. 06 83 28 25 75 / 04 74 05 82 24

Le Couvent - 69490 ANCY



La médiathèque, un lieu convivial et accessible à tous !

La médiathèque a réintégré ses locaux le 23 mars 2021, et le mur en pierres dorées restauré durant les travaux apporte de la chaleur au bâtiment.

Cela a été l'occasion de renommer votre médiathèque et de moderniser son logo : la médiathèque "Chouettes Lectures" se pare dorénavant d'une petite chouette sur une pile de livres et vous pouvez compter sur Emma, sa responsable, et son équipe de douze bénévoles pour vous accueillir et vous guider dans vos découvertes littéraires.



La médiathèque est ouverte en période scolaire, du mardi au samedi de 14h30 à 18h30, le mercredi et samedi de 10h à 12h et de 14h30 à 18h30. En période de vacances scolaires, elle est ouverte du lundi au vendredi de 14h30 à 18h30, le lundi et mercredi de 10h à 12h. Et si besoin, une boîte de retour a été placée à l'entrée de la médiathèque, permettant aux lecteurs de rendre leurs livres hors horaires d'ouverture.

Durant l'année 2021 la médiathèque a accueilli, en plus des adhérents, les classes de l'École Du Chêne, les enfants

de la MJC, un mercredi par mois, et les nourrices du Relais Petite Enfance du pays de l'Arbresle et compte bien poursuivre en 2022.

Le réseau 3SF devient 4SF

La médiathèque est en réseau avec les bibliothèques de Saint-Pierre-La-Palud, Sourcieux-les-Mines, Sain-Bel et, à partir du 15 décembre 2021, de Savigny. Les lecteurs peuvent emprunter dans les cinq médiathèques avec une seule carte, une collaboration qui enrichi l'offre pour nos adhérents fleurinois !

Les projets à venir

Pour l'année 2022, plusieurs projets sont en cours de préparation :

- La création de trois clubs lectures destinés aux 7-11 ans, 12-15 ans et 15 ans et plus.
- La mise en place de navettes pour le réseau 4SF.
- Des ateliers d'écriture pour tous les âges.
- Des après-midi « Découverte des jeux de société ».

Merci à tous nos adhérents qui font vivre la médiathèque !

Cérémonie des "bébés lecteurs"



Le samedi 20 novembre 2021 a eu lieu la cérémonie annuelle des « bébés lecteurs », en partenariat avec la Médiathèque du Rhône. Cette année, douze familles se sont rendues dans la salle des mariages, en compagnie de Monsieur le Maire, de Véronique Bouchard, adjointe à la petite enfance, de la jeunesse et des affaires scolaires et de la responsable de la médiathèque.

Deux livres ont été distribués aux enfants : J'aimerais tant de Clarisse Morizot pour les enfants nés en 2019 et Regarde, ça bouge de Lucie Albon pour les enfants nés en 2020.

En plus de recevoir un livre, les familles ont bénéficié d'une année d'adhésion gratuite à la médiathèque.

Les familles n'ayant pas pu se rendre à la cérémonie peuvent venir chercher leur livre à la médiathèque jusqu'au 1^{er} février 2022.

Une visite des classes de CM1/CM2 à la médiathèque pour l'exposition "La vigne et le vin... au pays de l'Arbresle".

Le jeudi 25 novembre matin, les classes de Mme Toulat (CM1/CM2) et de Mme Chervet (CM2), de l'Ecole du Chêne ont visité l'exposition « La vigne et le vin... au pays de l'Arbresle », animée par Raymond Berthaud et Gérard Muller.

Cette exposition a été prêtée par l'association du Patrimoine de Fleurieux-sur-l'Arbresle, elle a été réalisée par les membres du GRAAPPA (Groupement de Recherche des Amis et des Associations du Patrimoine du Pays de l'Arbresle).

Les élèves ont découvert tout un pan de l'histoire de la commune, agrémenté d'anecdotes de M. Berthaud. M. Muller, quant à lui, a montré les différentes utilités des divers objets exposés.

L'évènement s'est déroulé à la médiathèque du 16 au 30 novembre et sera reconduit à Sourcieux-les-Mines à partir de début décembre.



Le conseil municipal des jeunes est installé !



Nos institutions peinent parfois à toucher les jeunes citoyens. Pourtant, chacun en conviendra, les jeunes constituent une véritable

richesse pour le pays comme pour notre commune dont ils sont tout simplement l'avenir !

Et contrairement à une idée reçue trop fréquemment rabâchée, les jeunes, dans leur diversité, s'intéressent bel et bien à la vie de leur cité, et c'est dans ce cadre que la commission Enfance, Jeunesse et Affaires Scolaires a pris le pari de créer à Fleurieux un Conseil Municipal de Jeunes.

L'objectif du CMJ est de permettre aux jeunes Fleurinois :

- de participer à la vie de commune, de donner leur avis et influencer sur les projets de la collectivité,
- de définir des projets et de les mettre en œuvre avec un accompagnement adapté,
- de développer des rencontres intergénérationnelles,



et donc de porter des projets sur les thèmes de l'environnement, la culture, les loisirs et la solidarité mais aussi sur les questions touchant la jeunesse.

Qui sont vos élus ?

Vous les connaissez certainement, et certains d'entre vous les ont élus : Louise Bonnefoy, Alexandre Drut, Lucy Nguyen, Camille Saugues, Wintzer Aaron, Eva Delbove, Marie Redondaud, Raphael Saugues, Victor Carrette, Mathilde Labourier.

Leurs premières séances de travail :

Vos jeunes élus participeront durant les deux années de leur mandat à 6 à 8 commissions annuelles d'une durée de 1h30 et quatre conseils municipaux par an environ : ils se sont déjà réunis deux fois en fin d'année 2021 pour lancer leurs travaux et ont eu l'honneur de recevoir un courrier du préfet pour les remercier de leur engagement ainsi qu'une cocarde tricolore, symbole de leurs nouvelles fonctions d'élus.

Ils sont encadrés dans leurs travaux par Mme Véronique Bouchard, Adjointe petite enfance, affaires scolaires et jeunesse, Mme Florence Rius Conseillère municipale, Mme Ebba Bergerard membre de la commission et Mme Séverine Batisoldi responsable jeunesse de la MJC Eveux Fleurieux.

Au cours de leurs premiers travaux, de nombreux projets ont émergé (projection de film, mur d'escalade, aire de jeux pour les grands, ramassage scolaire avec un bus à pédales, créer des pistes cyclables, skate parc, ramassage des déchets, poubelles avec couvercles à l'école, pump track, planter des d'arbres, éteindre les lampadaires du village plus tôt notamment) et restent à prioriser dans leur mise en œuvre.



Un service qui mérite votre attention !

Naturellement, la période COVID n'est pas propice aux rassemblements familiaux et amicaux et pour autant, pour le retour des beaux jours et/ou dans le respect des règles sanitaires, la commune de Fleurieux sur l'Arbresle peut mettre à votre disposition (associations et particuliers) trois salles communales pour vos évènements festifs et familiaux. Une salle à manger XXL en quelque sorte !

Découvrez ci-dessous les caractéristiques de nos équipements :



● Salle François Baraduc

133 Route de Bel Air - 69210 Fleurieux-sur-l'Arbresle

Salle des sports et des fêtes de la commune.

Grande salle pouvant accueillir environ 400 personnes assises, 200 en période COVID

Petite salle pouvant accueillir environ 80 personnes assises, 40 en période COVID

La cuisine est équipée d'un réfrigérateur de 1800 Litres est disponible pour la réservation pour l'une ou l'autre salle, mais aucune cuisson n'est possible, donc repas froids ou traiteur à prévoir !

● Salle Gaston Braquet

Rue du jardin - 69210 Fleurieux-sur-l'Arbresle

Salle municipale pouvant accueillir 60 personnes, 30 en période COVID

● Maison des Associations

62 Place Benoît Dubost - 69210 Fleurieux-sur-l'Arbresle

Diverses salles peuvent être mises à votre disposition pendant la journée pour diverses réunions d'associations.

Les Iris : 50 personnes à l'étage

Les Genets : 15 personnes à l'étage

Location de salles communales - Tarifs 2022	● Espace François Baraduc (*)		● Salle Gaston Braquet (*)	● Maison des associations (*)
	Grande salle	Petite salle		
Associations fleurinoises	254 €	78 €	Gratuit	Gratuit
Particuliers fleurinois	617 €	254 €	135 €	non
Associations et particuliers extérieurs	1052 €	504 €	271 €	30 €
Usage à caractère commercial	1674 €	807 €	30 € par heure - forfait 1/2 journée : 100 € ou 135 € la journée	30 €

(*) Location soumise à versement de cautions (salles, clés)

Pour réserver une salle, il suffit d'adresser une demande à accueil@mairie-fleurieux.fr, ou au 04 74 01 26 01, les disponibilités & tarifs vous seront adressés en retour.

Au Cambodge Gourmand

06 21 42 84 26

Restaurant Asiatique

A Fleurieux sur l'Arbresle, dans un petit caveau,
venez déguster une savoureuse cuisine asiatique
sur place ou à emporter

.....
www.au-cambodge-gourmand.fr



*Travaillons ensemble
les yeux fermés*

ajc•com

partenaire de votre communication

Conception de votre stratégie et
réalisation de vos supports communication
Brochures, plaquettes, sites web, ...

Tél. 06 61 02 78 30

www.ajccom.fr

69400 Pouilly le Monial



Christine Depeyre

IMMOBILIER

SINCE 1993

TRANSACTION – DIVISION – AVIS DE VALEUR



— 3 agences sur l'Ouest Lyonnais —

9, rue de Paris
69210 L'ARBRESLE
04.74.01.38.98

agence@christine-depeyre-immo.com

27, rue des Merciers
69380 CHASSELAY
04.74.01.38.98

agence@christine-depeyre-immo.com

3, route de la Douane
69126 BRINDAS
04.78.19.00.43

brindas@cdepeyreimmo.fr



L'école du Chêne à l'heure du développement durable

Au milieu du parc du Chêne, profitant d'un cadre exceptionnel, toute l'école s'engage en faveur du développement durable.

Plusieurs actions ont déjà eu lieu en ce début d'année, dont deux randonnées à la découverte de nos chemins communaux, mais aussi un ramassage des déchets sur la commune, suivi d'un tri.

Les maternelles ont cuisiné pour le restaurant scolaire avec des produits locaux et de saison (soupe, crumble aux pommes...)

Afin que les élèves puissent être pleinement acteurs du développement durable à l'école, ils ont élu deux éco-délégués par classe. Tous les éco-délégués se réuniront lors d'un premier conseil en ce début d'année 2022 et viendront porter les idées de leur classe.

Enfin, un poulailler, financé par la CCPA, vient tout juste d'être installé dans le parc. Les cinq poules sont déjà choyées par les élèves !

Coordonnées de l'école du Chêne :

438, montée du Chêne – 04 74 72 38 30

Courriel : ce.06936441@ac-lyon.fr



QUALILOGIS

L'éthique qualité

132 Route de la gare – 69210 Fleurieux sur l'Arbresle

Chauffage
Economie d'énergie
Climatisation
Electricité

Salle de bain clé en main
Plomberie
Adoucisseur d'eau
VMC

Devis gratuit

04 78 21 87 32

Moïse GARCIA

contact@qualilogis.fr

www.qualilogis.fr



API - DÉ

(Association des Apiculteurs amateurs de Fleurieux et des environs)

Api-Dé a été nouvellement créée en septembre 2021.

Cette association a pour objet la mise en relation des apiculteurs amateurs de Fleurieux sur l'Arbresle et des environs, l'organisation de réunions d'échanges techniques, l'entraide technique et théorique en apiculture, le partage de moyens matériels et humains pour la réalisation des travaux apicoles.

Elle fait la promotion d'une apiculture raisonnée.

Des réunions thématiques seront organisées pour partager le savoir-faire de chacun sur des points précis comme l'hivernage, le nourrissage, le redémarrage, la lutte contre les prédateurs des abeilles et la création d'essaims artificiels.

L'association est ouverte aux apiculteurs amateurs, dont les ruches sont déclarées en Préfecture, ou aux personnes intéressées par l'apiculture qui ont pour projet de démarrer une activité.

Si vous êtes apiculteur, débutant ou pas, si vous souhaitez nous rejoindre, nous vous accueillerons avec grand plaisir tout au long de cette année, pour partager notre passion.

Bureau de l'association

Président : Samuel VIDAL

Trésorier : Éric CATTIAUX

Secrétaire : Catherine BATALLA

Email : apide.fleurieux@gmail.com

**PARDON
EGVVB**

**ELECTRICITE GENERALE
CLIMATISATION
07 69 74 25 65**



Extinction des feux !



Vous l'aurez peut-être observé, depuis le 30 novembre 2021, l'éclairage public de la commune fait une pause nocturne de 23h00 à 6h00 du matin (dans tous les quartiers équipés d'armoires permettant une programmation).

En effet, à certaines heures l'éclairage public ne constitue

pas une nécessité absolue et la préservation d'un environnement nocturne est essentiel pour toutes les espèces, notamment parce qu'il contribue à leur bon fonctionnement physiologique et à leur rythme biologique.

Éclairer la nuit a donc un effet néfaste sur la faune et la flore et participe à la destruction et à la perturbation du cycle de reproduction de certaines espèces tout en les rendant plus vulnérables face à leurs prédateurs.

Cette mesure qui permet aussi de réduire les émissions de gaz à effet de serre et les déchets toxiques permet également une économie sur la facture d'électricité de la commune.

Dans les prochains mois, des travaux seront réalisés sur les dernières armoires électriques ne permettant pas une programmation pour que l'ensemble de la commune puisse en bénéficier !

Grand nettoyage d'automne : c'est parti !



Si faire le ménage est rarement une partie de plaisir revendiquée, contribuer en famille ou entre copains au grand nettoyage d'automne de la commune, en se promenant dans les rues et sentiers peut être un moment aussi agréable qu'utile !

C'est ainsi que le 28 novembre, les élèves de l'école du Chêne et 25 Fleurinois bénévoles se sont mobilisés pour ramasser déchets, cannettes, mégots, masques, et emballages. Et comme en témoignent les photos ci-jointes, ils ne se sont pas déplacés pour rien !

Cette initiative de la Commission environnement a été agrémentée d'un moment convivial pour accompagner le parcours pédestre « zéro émission » d'un café et d'une collation sans OGM. Un bénéfice écologique immédiat donc et un grand merci à tous les participants qui ont pris un peu de temps personnel pour prendre soin de notre village !

Retrouvez les travaux de votre Commission Environnement sur le site internet de la commune : les conseils de jardin économe ou encore de construction / rénovation sur la commune.

Transition Écologique

Découvrez un outil fiable et gratuit pour mesurer le potentiel solaire de votre toiture !



Depuis le 24 février 2021, le Syndicat de l'Ouest Lyonnais (SOL) met à votre disposition un cadastre solaire disponible sur <https://ouest-lyonnais.cadastre-solaire.fr/> qui permet de mesurer gratuitement le potentiel solaire de votre toiture à partir de la saisie

de votre adresse.

Bénéficiez de conseils gratuits et indépendants sur les économies d'énergie !

L'Agence Locale de la Transition Énergétique du Rhône (ALTE 69) vous aide à faire les bons choix et vous renseigne tout au long de votre projet (Rénovation énergétique, Isolation, aides financières à la rénovation, chauffage, énergies renouvelables, choix des professionnels qualifiés, réduction de vos factures énergétiques.

Permanences téléphoniques du lundi au vendredi de 9h à 12h et de 14h à 17h au 04 37 48 25 90
<https://www.infoenergie69-grandlyon.org>

Tri sélectif

Le tri des biodéchets (épluchures, reste de repas, ...) bientôt obligatoire en France.



Pourquoi ? Les biodéchets représentent 30 % de la poubelle d'ordures ménagères résiduelles des habitants. C'est donc un levier fort de réduction des déchets à la source.

Vous souhaitez vous lancer dans le compostage ? Deux solutions sont proposées par

la Communauté de Communes : Réserver un composteur individuel en bois à 25 € sur le site www.paysdelarbresle.fr ou créer/rejoindre un site de compostage partagé dans votre quartier (carte disponible sur www.paysdelarbresle.fr). Les services de la Communauté de Communes sont à votre disposition.

A partir du 1^{er} février 2022, les consignes de tri évoluent !

Place à la simplicité du geste, désormais tous les emballages vont dans le bac jaune : si c'est un emballage (hors verre), je jette dans le bac jaune ! En revanche, les autres objets en plastique vont dans la poubelle grise... ou à la déchetterie selon leur taille ! De même, les cartons marron gênent les centres de tri s'ils sont jetés dans le bac jaune, il faut donc les emmener à la déchetterie.

Petit rappel : on n'imbrique pas les emballages lorsqu'on les trie, on les vide et on les jette en vrac !



CHARPENTE - COUVERTURE - ZINGUERIE

Mathieu GUICHARD

06 80 96 69 30

guichardtoiture@gmail.com

69210 FLEURIEUX sur l'Arbresle



Communauté de Commune du Pays de l'Arbresle

Institutionnel

Que fait ma Communauté de Communes ?

Elle exerce dans son ressort territorial des compétences dites obligatoires, optionnelles ou facultatives qui lui sont déléguées par la loi ou par ses communes membres.

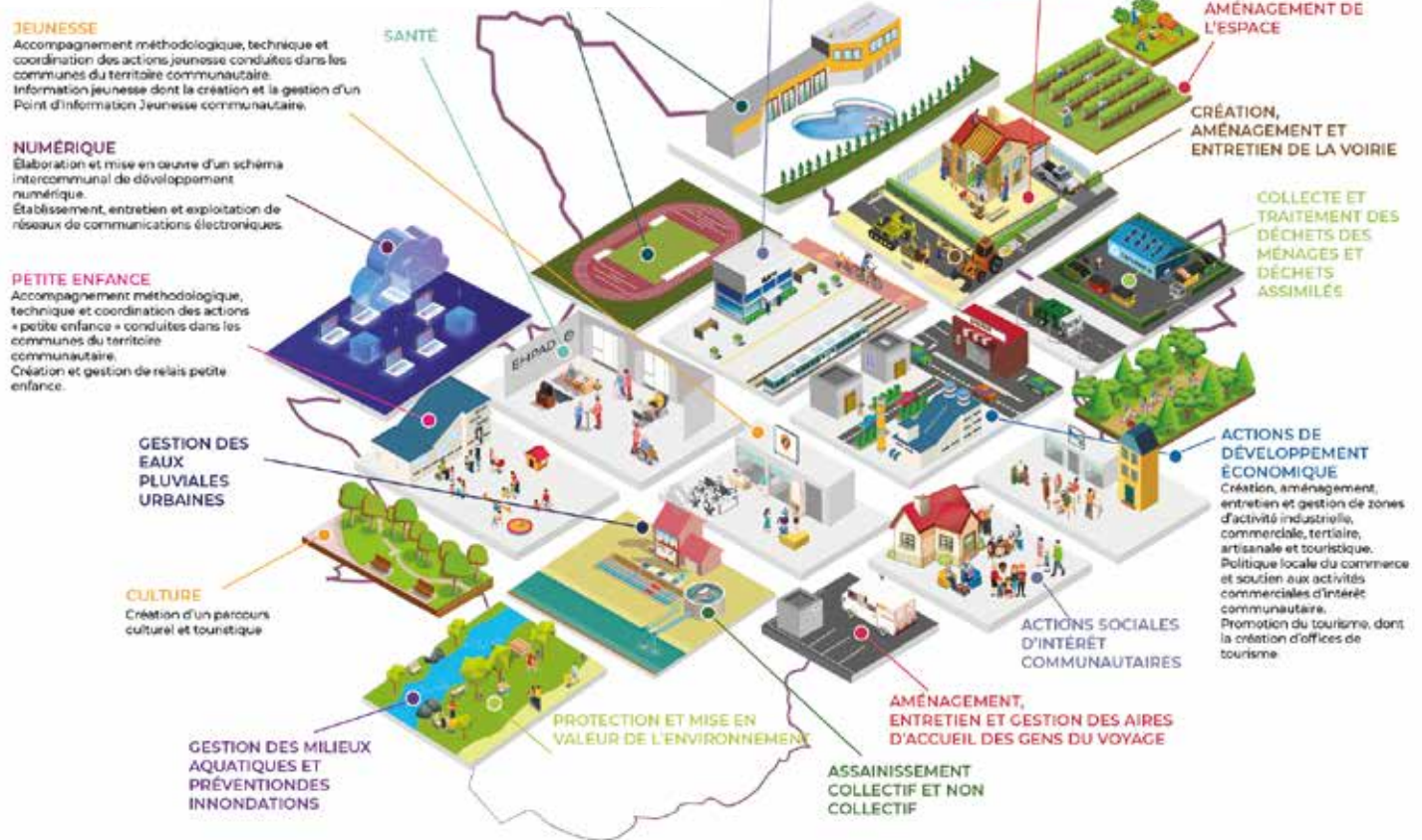

Suivez-nous sur les réseaux sociaux !

Présente sur les réseaux sociaux Facebook, LinkedIn, Twitter, Instagram et Panneaux Pocket, la Communauté de Communes vous informe et vous invite à partager la vie de son territoire.

Cette présence numérique permet de faire connaître le fonctionnement, les événements, les services et actualités du territoire. Suivez, commentez, partagez, likez !

Facebook : @paysdelarbresle
Twitter : @PaysdelArbresle
Instagram : Paysdelarbresle
LinkedIn : Communauté de Communes du Pays de L'Arbresle
Panneau Pocket : CC du Pays de L'Arbresle

Rapport d'activités 2020

Le rapport d'activités 2019 de la Communauté de Communes est en ligne. Retrouvez dès maintenant le Rapport d'activités sur le site www.paysdelarbresle.fr

Développement économique

La lutte contre la dévitalisation du commerce de proximité dans les centres-bourgs est une priorité de la Communauté de Communes qui propose un service de conseil aux porteurs de projets, qu'il s'agisse de professionnels ou de collectivités. Vous souhaitez créer ou maintenir une activité commerciale ou artisanale, dernière de son type dans la commune ? Plus précisément, vous recherchez de l'aide pour acquérir et aménager des locaux à usage commercial ou artisanal ? La Région Auvergne-Rhône-Alpes prend en charge une partie des coûts de vos investissements. L'aide financière sous forme de subvention est de 100 000 € maximum, avec un taux max de 30% des dépenses éligibles.

Contact CCPA : Anthony MARTINEZ, Manager de territoire en charge du commerce LD 04.74.01.92.06 / 06.34.14.96.30



Le CANEVAS 2.0, espace de coworking :

Un lieu ressources pour les professionnels du Pays de L'Arbresle qui accueille principalement des entrepreneurs et leurs collaborateurs, mais aussi des télétravailleurs, et plus récemment des étudiants et des personnes en transition professionnelle.

Vous êtes porteur de projet ? Les rendez-vous de l'entrepreneuriat mensuels vous permettent de rencontrer nos partenaires (ADIE, BGE Rhône Alpes et Calad' Impulsion notamment), et les animations thématiques régulières autour de la création d'entreprise sont faits pour vous !

Plus d'information : Marine BRAILLON
lecanevas2.0@paysdelarbresle.fr / 04.87.34.02.71



Cocktails Dinatoires

D'ici et Là

Traiteur à Fleurieux sur l'Arbresle

Retrouvez nos différents cocktails sur notre site <https://dici-et-la.fr>
Commande au 06.11.13.33.28



Les Balades gourmandes



Les dimanches électriques



les mercredis découverte

Agriculture

En partenariat avec trois autres Communautés de Communes adhérentes du Syndicat de l'Ouest Lyonnais (SOL), les élus travaillent à l'élaboration d'un Projet Alimentaire Territorial (PAT) : "Produire durable, consommer local et mieux manger, une stratégie pour tous sur l'Ouest Lyonnais !", pour encourager une agriculture locale plus durable en structurant les filières, et en accompagnant la transition de la restauration collective et individuelle.

Par ailleurs, des travaux animés par l'ISARA sont engagés en lien avec le changement climatique pour faire émerger : économies d'eau, pratiques culturales, nouvelles technologies, plan de formation... Les premières actions concrètes issues de ces deux démarches sont attendues pour 2023.

Tourisme

Des activités pour tous durant toute l'année pour vous permettre de découvrir la nature, le patrimoine et le terroir du Pays de L'Arbresle !

Des Balades Gourmandes pour randonner et déguster de bons produits et des visites guidées à la découverte des pépites du Patrimoine Gourmand du Pays de L'Arbresle !
Des Dimanches Electriques pour pédaler sans (trop) se fatiguer ! Du géocaching dans les Monts du Lyonnais, à la chasse aux **Gnolus** ! Ou encore des **Mercredis-Découverte du Pays de L'Arbresle**!

Pour en savoir plus :

l'Office de Tourisme et l'Espace Découverte du Pays de l'Arbresle 18-20, place sapéon - 69210 l'arbresle
 Tél. 04 74 01 48 87 / officedetourisme@paysdelarbresle.fr / www.arbresletourisme.fr.

Ouvert toute l'année du mardi au samedi de 9h30 à 12h et de 15h à 18h fermé le jeudi d'octobre à mai.

Pierre et Jean-Michel JOMARD
 Vignerons depuis 1520
 Coteaux du Lyonnais Blanc - Rouge - Rosé
 Beaujolais Rouge - Bourgogne Blanc
 Eaux de vie Poires et Cerises - Jus de raisin

☎ 04 74 01 02 27 / 06 60 98 88 65
 E-mail jmjomard@free.fr
 1057 Route Albert Damez
 Le Morillon
 69210 FLEURIEUX S/L'ARBRESLE

Caveau ouvert à la vente du lundi au vendredi de 18h00 à 19h30
 Le samedi de 08h00 à 19h00

KORTEN
 ARCHITECTURE

ZA de Montepy
 105, rue de Montepy
 69210 FLEURIEUX
 Sur l'ARBRESLE

Tél: 04 74 26 09 21
architecture@korten.fr

Solidarités

Petite enfance :

Trois Relais Petite Enfance (RPE) sont répartis sur le territoire au service des assistants maternels et des familles. Ces Relais ont pour mission d'écouter, d'informer et de conseiller familles et assistantes maternelles dans le domaine de la petite enfance (Relais La Ronde des Loupiots / Relais Les Ecureuils / Relais Pas à Pas).

Jeunesse :

Là encore de nombreuses initiatives et ressources sont à découvrir :

- **Les chantiers jeunes** du Pays de L'Arbresle (travaux d'utilité collective qui permettent aux jeunes du territoire d'avoir une première approche du milieu professionnel) : ils sont organisés pendant les vacances scolaires sur 20 heures à l'issue desquelles les jeunes perçoivent une gratification de 100 euros.



L'appel à projet jeunes (entre 11 et 20 ans) : proposer un projet d'intérêt général et être accompagné par le coordinateur jeunesse de la CCPA du montage jusqu'à la présentation du projet devant un jury. Plusieurs projets devraient se réaliser sur notre territoire ! Pourquoi pas le vôtre ?

Le Collectif de prévention et de lutte contre les discriminations au service des professionnels et des jeunes du territoire qui rassemble l'ensemble des partenaires jeunesse du territoire.





ENARD Alexandre
Chef d'entreprise

E.A Services

Bricolage, Jardinage, Entretien, Multi-services

Tél. 07 77 38 69 42

EAservices@gmail.com

334 route de Paris
69210 FLEURIEUX SUR L'ARBRESLE

Le Réseau des animateurs Jeunesse du Pays de L'Arbresle proposent des sorties intercommunales tout au long de l'année Sortie Neige, Paintball, Rafting et Paddle, Laser Game...



Point Information Jeunesse du Pays de L'Arbresle (PIJ) :



lieu ressource pour informer les jeunes de 11 à 30 ans sur diverses thématiques (emploi-Job, orientation, santé, logement, numérique, engagement, vie pratique, mobilité et numérique).

Le bon réflexe immobilier



Achat - Investissement



Vente - Location

Gestion - Syndic

Promotion Immobilière

04 78 47 36 15

<http://mercier-immobilier.com>

Retrouvez-nous sur :   



L'archipel, Aquacentre du Pays de l'Arbresle

Un espace aquatique Archi-Cool (bassins ludiques, patageoires et toboggans et un bassin sportif de 25 mètres à 8 lignes d'eau), avec un espace forme de 350 m² (plateau de cardio-musculation et salle de cours collectifs) et un espace bien-être Archi-détendu (saunas, hammam, bain bouillonnant et douches émotionnelles)



L'Archipel propose de nombreuses animations pendant les vacances scolaires alors retrouvez toutes les informations sur le site www.archipel-aquacentre.fr.

Mobilités

En 2021, la Communauté de Communes du Pays de l'Arbresle est devenue Autorité Organisatrice de la Mobilité sur son territoire, dans un souci de coordination et d'action à une échelle stratégique et cohérente avec la volonté d'offrir la possibilité à chaque citoyen de disposer de modes de déplacements alternatifs à la voiture individuelle. La compétence Mobilités est composée de 6 blocs distincts : le transport public régulier ; le transport public à la demande ; le transport scolaire ; la mobilité solidaire ; la voiture partagée ainsi que les mobilités actives.



Voirie

Le patrimoine routier de la CCPA est composé de grandes liaisons routières (axes majeurs stratégiques) et de voies dont l'intérêt est plus local. Le coût d'entretien courant des voies d'intérêt communautaire en 2021 s'élève à 780 000 € TTC pour 293 kms de voies.



PRISE DE COMPÉTENCE : ZOOM SUR LES MOBILITÉS AU PAYS DE L'ARBRESLE

La compétence Mobilités est composée de 6 blocs distincts : transport public régulier / transport public à la demande / transport scolaire / mobilité solidaire / voiture partagée / mobilités actives. Trois blocs seront désormais l'affaire de la Communauté de Communes du Pays de l'Arbresle (CCPA), tandis que les trois autres seront gérés par l'Autorité Organisatrice des Transports (AOT), établissement public local en cours de création qui succèdera au SYTRAV, à partir du 1^{er} janvier 2022 et qui intégrera alors la CCEA.

1 MODES ACTIFS

- Sécurisation des aménagements ;
- Mise en œuvre des stationnements et services ;
- Déploiement d'une communication pédagogique ;
- Elaboration du Schéma Directeur vélo ;
- Expérimentation d'innovations pour cyclistes.

2 MOBILITÉS SOLIDAIRES

- Diversité du dispositif AAI ;
- Meilleur accès aux usagers et au confortage usagers ;
- Optimisation du service transport à la demande.

3 USAGES PARTAGÉS DE LA VOITURE

- Développement du co-voiturage, autopartage et autopartage organisé ;
- Elaboration Schéma Directeur autopartage ;
- Implantation de stations de recharge multi-énergies.

Dans ce cadre ; la CCPA déploie des stations de vélos à assistance électrique en libre-service (VEL'PAR) en commençant par la commune de Courzieu comme territoire d'expérimentation.



Barrage écrêteur

Les actions du Syndicat de Rivières Brévenne-Turdine en 2021 (SYRIBT)

Le Syndicat de Rivières Brévenne-Turdine poursuit son action sur le territoire, au travers de différentes thématiques : renouvellement du réseau d'alerte "inondations" (système automatisé qui mesure le niveau des cours d'eau en 6 points du territoire et alerte les élus), lancement d'un réseau citoyen d'alerte des "sentinelles", et continue son travail sur la gestion de la ressource en eau.

Côté travaux, l'année 2021 a vu l'achèvement du **second barrage écrêteur** de crues sur la Turdine, sur les communes de L'Arbresle et Savigny. Le système de ralentissement des inondations est donc maintenant opérationnel et l'amélioration de la végétation au bord des rivières se poursuit avec des replantations d'espèces locales, couplées à la mise en place **d'abreuvoirs aménagés**, évitant ainsi le piétinement des bovins dans les cours d'eau. En parallèle, l'expérimentation avec le pâturage de moutons sur des zones infestées par la Renouée du Japon a été reconduite pour le 3ème été consécutif, et commence à montrer de très bons résultats.



Plus d'informations :

Communauté de Communes du
Pays de l'Arbresle
Tél. 04 74 01 68 90
ccpa@paysdelarbresle.fr
www.paysdelarbresle.fr

Pour plus d'informations www.syribt.fr

 **meubles
TISSOT**

UNE MAISON QUI VOUS RESSEMBLE

140, Chemin du Cornu
69210 FLEURIEUX S/ L'ARBRESLE

Tél : 04 74 26 93 77

www.meublestissot.fr



Relax
Literie
Chambres
Convertibles
Oreillers, couettes..



Fleurieux insolite et pittoresque

C'est avec plaisir que depuis 1995, j'ai rédigé de nombreux textes concernant la vie patrimoniale de notre commune et destinés aux différents Fleurieux Flash et bulletins municipaux ainsi qu'à l'ouvrage que j'ai fait éditer en collaboration avec "Histoire et Patrimoine fleurinois" : Fleurieux sur l'Arbresle, notre village (édition épuisée mais lisible sur le site de l'association).

Sans souci de chronologie ou d'une classification particulière, j'ai tenu ci-dessous à en extraire des curiosités, très souvent méconnues, qui, je l'espère, pourront intéresser, voire surprendre toutes celles et tous ceux, de plus en plus nombreux, qui habitent Fleurieux et qui pourront découvrir que la commune dans laquelle ils vivent est loin d'être dénuée de faits, de lieux, de personnages insolites et pittoresques.

Raymond BERTHAUD (textes et photos)



Mais qu'est-ce qu'un arénophile ?

Non, un arénophile n'est pas un collectionneur d'araignées mais d'échantillons de sable qu'il a recueillis sur les plages, dans les dunes, dans les déserts, les rivières ou les fleuves et qu'il place soigneusement dans des tubes à essai.

M. et Mme Vie qui habitent rue des Glycines se feront un plaisir de vous renseigner sur ce loisir aimable et original, de vous faire admirer en plus, la richesse de leur collection et leurs vitrines garnies de minéraux, véritables merveilles de la nature.

Un fleurinois au Panthéon

Charles Pierre Claret de Fleurieux (1738 -1810) dont le grand-père avait acheté le château de Bel Air est devenu ministre de la Marine sous Louis XVI, gouverneur des Tuileries et comte d'Empire sous Napoléon. Ce fut aussi un navigateur célèbre qui inventa un appareil permettant de calculer avec précision la longitude de situation d'un navire ; il guida, entre autre les opérations navales de la Guerre d'Indépendance américaine. Il repose au Panthéon près d'un autre grand marin : Bougainville. Pour honorer sa mémoire, son nom fut donné à une baie et à une île du nord ouest de la Tasmanie, bien vite débaptisées par les Anglais et transformées en Oyster bay (baie aux huîtres) et en Hunter Island.

On se consolera avec, dans le quartier d'Ainay, la modeste rue de Fleurieu, bien à l'abri des convoitises de la perfide Albion.



Un papillon protégé au niveau national

La construction de l'autoroute A89 a considérablement modifié notre environnement détruisant 150 hectares de forêts et de prairies. Il a fallu, toutefois, qu'elle tienne compte d'un tout petit papillon particulièrement fragile, rare et protégé au niveau national afin qu'il puisse passer sans encombre la zone humide que constitue le vallon du Buvet. Il s'agit du cuivré du marais dont les capacités de vol lui permettent de couvrir de grandes distances pour explorer de nouveaux biotopes.

Une mine à Fleurieux ?

Située à la Roche, la modeste impasse de la mine, comme son nom l'indique ne mène nulle part aujourd'hui. Il faut imaginer que vers 1850, elle se poursuivait jusqu'en dessous de la N7 (vers le petit bois actuel) et était empruntée par les ouvriers qui foraient le sol à la recherche de gisements de pyrite. Ceux-ci s'avèrent peu rentables par rapport à ceux de Saint Pierre la Palud ou de Sourcieux les Mines. Les gamins du village se rendaient souvent sur les fouilles pour récupérer de la galène, très utile pour fabriquer les postes du même nom. Aujourd'hui, on peut encore retrouver, toujours fiché en pleine terre et au beau milieu du bosquet, un gros forêt de l'époque qui avait servi aux sondages.

Au service du restaurant d'enfants : de la grand-mère à l'arrière petite fille

Sur cette photo figurent Mme Torrès ancienne intendante, Mme Dubois, cuisinière à la cantine de 1956 à 1970, qui travaillait encore avec une cuisinière à charbon au service d'enfants, pour la plupart d'origine rurale, Mme Vandroz, sa fille qui, de 1972 à 1989, a dû s'adapter à des effectifs croissants, à l'apparition de nouvelles normes d'hygiène et de sécurité, Mme Jeanpierre, sa petite fille et qui, de 1989 à 2016 a dû faire face, suite à la restructuration du château aux nouveautés d'un matériel moderne et aux contraintes de plus en plus strictes de la restauration collective.

A noter que l'arrière petite fille, Coralie, sans être au fourneau, travaille, elle aussi aujourd'hui au service du restaurant.



De gauche à droite
Mme Torrès, ancienne intendante, Mme Dubois,
Mme Vandroz, Mme Jeanpierre

La route Napoléon, une route mythique

Voie de communication inévitable pour relier le nord au sud de la France, la route Napoléon qui traverse notre commune a vu passer la plupart des personnages qui illustrent notre histoire : d'Artagnan, Rabelais, St Vincent de Paul, Molière, Anne d'Autriche, le Pape Pie VII, Jacques Coeur, Louis XIV, Ronsard, Mme de Grignan, Victor Hugo, etc, etc... ainsi que des milliers d'anonymes : chemineaux, galériens, colporteurs, pèlerins, compagnons du Tour de France...

De ce passé si riche, on peut se plaire à imaginer le sourire de la Joconde dans le bât de l'âne qui accompagnait Léonard de Vinci dans son périple le menant au château d'Amboise ou retenir l'arrêt forcé de l'Empereur au Poteau par une bande de jeunes royalistes vociférants qu'il apaisa en disant : "Et maintenant, mes amis, retournez à l'Arbresle et dites à vos compatriotes que l'empereur s'est arrêté ici et qu'il a regardé avec plaisir ce beau panorama".



Lieu de naissance : Fleurieux ou Fleurie

Sur un site internet qui est consacré à Désiré Charnay, on peut lire "né le 2 mai 1828 à Fleurieux sur l'Arbresle, c'est un explorateur, archéologue et photographe". Il s'illustra surtout en recherchant la capitale des Aztèques. Pour cette raison, le musée du Quai Branly lui a rendu hommage en organisant une exposition de ses photos les plus remarquables. Un de ses visiteurs m'a d'ailleurs fait parvenir quelques clichés qui confirmaient de manière bien apparente date et lieu de naissance de cette personnalité, ce qui honorait évidemment notre commune.

Par contre, sur un autre site ce Désiré serait natif de Fleurie. Après vérification de ma part sur les registres d'état civil, il fallut bien admettre qu'il était né dans la commune beaujolaise. Dommage pour notre fierté !



L'insolite dans la famille Jomard

Depuis quelques années, cette famille emblématique de viticulteurs a eu l'idée d'implanter sur notre territoire des greffons de Gewürtztraminer. Si les grappes obtenues manquent un peu au rendement, sans doute parce qu'il leur manque l'air du pays, la qualité est au rendez-vous et les bouteilles à l'étiquette marquées "l'Insolite" se vendent bien. Cette dénomination est justifiée car il est vraiment insolite de faire vivre un peu de l'Alsace sur nos coteaux du Lyonnais.

Insolite aussi la généalogie de cette famille qui est au travail de la vigne depuis le règne de François I^{er}. De Vincent (qui habitait en 1520 la seule maison à colombage toujours existante de l'Arbresle) à Pierre et Jean-Michel qui résident aujourd'hui au Morillon, ce sont pas moins de vingt générations qui se sont succédées pour planter, tailler, piocher, vinifier pendant plus de quatre siècles.



Une Fleurinoise néo-zélandaise

En Nouvelle Zélande, il est de coutume pour une future maman d'accoucher dans la demeure familiale de ses aïeux. C'est ainsi qu'est venue au monde le 24 septembre 2007 la petite Charlotte après que ses parents aient parcouru 22 000 km pour aller de Whakatan jusqu'à la ferme Grandrieux, propriété des grands parents.

Elle est donc la dernière des seize "privilegiés" à être née sur le territoire de notre commune à laquelle elle reste très attachée. Lors de son dernier séjour en France, elle a tenu à ramasser dans la cour de la maison natale quelques cailloux qu'elle a enterrés, au milieu de chants et danses typiques répondant ainsi à une coutume maori qui tient à célébrer les liens indéfectibles que l'on doit garder avec son lieu de naissance.

Une seule femme pour un nom de rue



Adèle Ducreux une femme pittoresque et exceptionnelle. Lorsqu'en 1996, la Municipalité décida à l'unanimité de donner son nom à une voie nouvelle, un conseiller s'est exclamé : "Ce n'est pas une rue qu'il lui faudrait mais une avenue".

Elle n'a jamais eu de fonctions officielles mais elle, qui tenait le café (des deux chouettes) depuis 1931, est restée en permanence au service d'autrui, toujours avec discrétion et bonne humeur. C'est elle qui portait par tous les temps la soupe chaude aux nécessiteux, le journal attendu, les télégrammes, qui faisait les piqûres, qui s'occupaient des nombreux accidentés de la N7. Les Fleurinois qui l'ont connue se souviennent d'elle avec respect et affection.

Notre village, haut lieu de l'Antiquité romaine ?

Été 2008, je me balade tout près du futur chantier A89. Des hommes s'affairent et ont l'air d'effectuer des forages. "Nous reviendrons l'an prochain. Il y a quelque chose là dessous !" s'exclament-ils, sans m'en dire plus. Été 2009, même lieu : apparaissent bungalows et engins de chantier. Ce sont des archéologues qui mettent à jour un établissement rural gallo-romain daté de la fin du 1^{er} siècle avant JC. Une journée porte ouverte est organisée en juillet.

Plus de 500 visiteurs découvrent avec surprise des murs de pierres, un puits, une forge, une cuisine et des débris de mobilier. Certains imaginent un futur Pompéi. Ils déchanteront bien vite quand, quelques jours plus tard, après prélèvements d'échantillons, le chantier sera recouvert entièrement par la terre de la future autoroute.



Quand Fleurieux perd son "X" aux antipodes

Un jeune Fleurinois, voyageant en Australie, constata avec surprise, que la péninsule au sud d'Adélaïde portait le même nom que sa commune (...en effaçant le x).

La péninsule de Fleurieu est actuellement un immense complexe touristique où, au milieu d'un environnement protégé on peut s'adonner à la pêche, aux sports nautiques, aux randonnées en toutes saisons, à la découverte de la faune et flore sauvages ainsi que de paysages spectaculaires.

La péninsule Fleurieu est située au sud d'Adélaïde en Australie-Méridionale.



Celle-ci fut nommée durant l'expédition française vers les Terres australes par le capitaine Nicolas Baudin en 1802, en l'honneur du Ministre de la Marine, Charles Pierre Claret, Comte de Fleurieu.

Des arcs de triomphe pour la Duchesse de Berry



Marie Caroline de Bourbon a 18 ans lorsque Louis XVIII lui fait demander de bien vouloir rejoindre la Cour de France pour épouser son neveu le Duc de Berry avec l'idée que de cette union naisse un prétendant à la monarchie. En route pour Paris, elle va passer route du Bourbonnais (route Napoléon aujourd'hui).

C'est ainsi que le 24 mai 1816, la Préfecture demande au Maire de Fleurieux de "dresser sur la partie du territoire traversée par la route des arcs de triomphe en feuillages ou en fleurs et que Monsieur le Maire et adjoints se trouvent sur la limite pour présenter à la Princesse les vœux des habitants".

Le 22 juin, après l'accueil chaleureux des Fleurinois le Préfet écrit à nouveau au Maire : "Je vous prie de témoigner à vos administrés toute ma satisfaction de leur zèle et de leur dévouement. J'y ai reconnu l'effet de vos soins et de vos sentiments particuliers pour notre auguste monarque".

L'ostorhinchus fleurieu Lacépède 1802, mais qu'est-ce que c'est que ce nom bizarre ?

Bernard Germain de Lacépède (1756 -1825) est un zoologiste qui fit paraître en 1802 un important ouvrage intitulé "Histoire naturelle des poissons" dans lequel il développa l'étude de la famille des ostorhinchus qui fréquentent les récifs coralliens de la Mer Rouge, du Golfe Persique et de la côte australienne. Il s'intéressa plus particulièrement à une variété de couleur cuivrée et à la queue entourée d'une barre noire ; il rajouta le mot "fleurieu" pour rendre hommage à son grand ami le comte de Fleurieu.



Chez nous , la vie est vraiment chouette !

Deux sculptures bien effritées de chouettes sur le porche de notre église, deux sculptures bien visibles de chouettes (qui ressemblent à des hiboux) dans leur niche sur la façade de l'immeuble de l'ancien bar tabac une chouette en céramique dans le hall d'accueil de la mairie, les vaillants "joggers de la chouette", les "chouettes lectures" de la médiathèque, notre chouette et viticole blason communal... L'engouement pour cet oiseau a pour origine un différend qui opposa au XV^{ème} siècle, l'archevêque de Lyon Amédée

de Talaru au curé de notre village, trop pauvre pour lui payer la redevance de cire et donc contraint à lui donner deux chouettes que l'on peut associer à deux symboles différents soit à la rouerie puisqu'on les clouait sur le devant des portes pour conjurer le mauvais sort, soit parce qu'agissant dans l'obscurité elle représente l'efficacité et la sagesse.

Difficile donc de savoir si cet évènement fut empreint d'humiliation perverse ou de sage clémence.



Histoire & Patrimoine fleurinois

L'association « Histoire et Patrimoine » compte une vingtaine d'adhérents.

Une dizaine de bénévoles œuvre pour faire connaître et mettre en valeur le patrimoine de notre village.

En raison de la crise sanitaire et d'une population de bénévoles déclarée fragile, l'activité de l'année 2021 a été mise en sommeil.

Les Journées Européennes du Patrimoine du 3^{ème} week-end de septembre ont été annulées pour la même raison.

Malgré tout, nous avons continué à entretenir le patrimoine restauré :

- » En décembre, le **clocher de l'église** a retrouvé, comme chaque année, sa crèche très appréciée des enfants et aussi des adultes.
- » Dans la 2^{ème} quinzaine de novembre, **une exposition vigne et vin**, réalisée en collaboration avec plusieurs associations patrimoine du pays de l'Arbresle, a eu lieu à la médiathèque. Cette exposition, inaugurée au printemps à l'office du tourisme de l'Arbresle a été présentée tout au long de l'année, dans différentes communes de la région, et nous sommes fiers d'avoir pu prêter quelques objets relatifs à la vigne, pour illustrer les explications.
- » Au lavoir de Lévy, nous avons aussi confectionné et posé un **panneau décrivant les caractéristiques techniques du lavoir et son histoire**.

La sortie découverte du patrimoine régional (en collaboration avec Éveux et son patrimoine), qui devait avoir lieu au printemps, a été reportée le 22 octobre, destination : Vienne (Isère).

Départ en car le matin et visite du musée de Saint Romain en Gal. C'est un vrai trésor archéologique admirablement remis en valeur et un très bel espace où un ensemble impressionnant de **mosaïques** est présenté.



La visite du musée s'est terminée en extérieur avec l'explication du site des thermes et promenade commentée à travers le site des fouilles.

La pause déjeuner fut la bienvenue et a permis à tous le brin de causerie qui nous a tant manqué...

L'après-midi, ce fut la visite de Vienne : découverte du **temple d'Auguste** et Livie (C'est le seul temple romain conservé en France avec la Maison Carrée à Nîmes).



Le lavoir et son histoire



Le temple d'Auguste à Vienne

Puis ce fut la visite de la Cathédrale, riche en œuvres d'art.

La fin de la journée se termine par une promenade "en petit train". Le **city tram** nous mènera au point culminant de la ville, le mont Pipet, d'où nous aurons une vue superbe sur le Rhône.

L'espace protégé dans le parc du château du Chêne, dédié aux engins agricoles anciens a été débroussaillé et désherbé tout au long de l'année, et s'est enrichi de machines anciennes données par des habitants de Fleurieux.



Exposition de machines anciennes dans le parc du Château du Chêne.

Ces engins ont été rénovés ou le seront dans les mois à venir.

La collecte d'objets anciens en rapport avec les métiers de la vigne, de l'agriculture ou du bois (toujours en cours) nous a permis d'initialiser une exposition permanente dans les pavillons rénovés. Les visites sont possibles sur demande, la dernière datant du 24 novembre a fortement suscité l'intérêt d'un petit groupe de l'Arbresle.

Pour la sauvegarde de notre patrimoine, n'hésitez pas à nous rejoindre ou à nous contacter.

Vous trouverez toutes les informations sur notre patrimoine et nos activités, sur le site de l'association : <https://histoireetpatrimoinefleurois.jimdo.com/>



Contact :

Gérard Muller, Président
hispat.fleurieux@gmail.com
Tél. 06 47 67 21 16

DISTRIBUTEUR À PIZZAS

PIZZA MIGUEL



Devant le Stade de Rugby
133 route de Bel air
69210 Fleurieux-sur-l'Arbresle



PIZZAS
FRAÎCHES
24H/24



/PIZZAMIGUEL

www.pizza-miguel.fr



La principale mission de L'ADMR de Lentilly-Fleurieux est d'aider au maintien à domicile, les personnes âgées, handicapées et en difficulté ayant besoin de soutien.

Le personnel agit également à l'entretien du foyer, à la préparation des repas, à l'aide à la toilette ou au transport-accompagnement.

Il a été mis en place pour les bénéficiaires le souhaitant un service de portage de repas livré au domicile. Les organismes publics, comme le conseil départemental, ou les mutuelles attribuent des aides financières et les bénévoles de l'ADMR peuvent aider à la constitution du dossier.

Les bénévoles constituent le conseil d'administration de l'association qui a besoin de renfort. Si vous êtes « jeunes

retraités » avec l'envie de donner un peu de votre temps au service des plus fragiles, vous pouvez nous rejoindre pour effectuer des visites à domicile, établir des évaluations de service ou contribuer à la gestion de l'association.

Notre personnel est composé de 2 secrétaires administratives et de 25 salariés dont des auxiliaires de vie, et aides à domicile, soit à temps complet ou à temps partiel.

Nos secrétaires sont à votre écoute pour vous renseigner.

Pour nous contacter :

ADMR Lentilly-Fleurieux - Tél. 04 74 72 11 90

Adresse de l'association :

ADMR - 1 Place Grand Croix 69210 Lentilly

Email : admr.lentilly@fed69-admr.org



Présentes sur l'ensemble du territoire national depuis 1982, 450 Missions locales exercent une mission de service public de proximité avec un objectif essentiel : accompagner les jeunes de 16 à 25 ans sortis du système scolaire dans leurs parcours d'insertion sociale et professionnelle.

Elles interviennent sur l'ensemble des leviers qui favorisent l'insertion pour lever les obstacles à l'insertion dans l'emploi et pour faciliter l'accès aux droits et à l'autonomie.

La Mission locale Rurale Nord Ouest Rhône (MLRNOR), forte de 27 années d'expérience propose aux jeunes un accompagnement global dans l'objectif de les rendre AUTONOMES et INDEPENDANTS, tant sur le plan social que professionnel.

La Mission locale aujourd'hui, c'est 600 jeunes accompagnés sur le territoire à l'instant T et plus de 900 jeunes accompagnés par an. Nous composons avec des problématiques multiples pour que le jeune puisse accéder, avec notre soutien, à cette fameuse autonomie.

Pour concrétiser cet accompagnement, la Mission locale peut leur proposer d'intégrer des dispositifs, comme le Parcours Contractualisé d'Accompagnement vers l'Emploi et l'Autonomie (PACEA), qui peut se poursuivre par une entrée en Garantie Jeunes, ou de mobiliser des outils comme des stages en entreprise ou la Carte ILLICO Solidaire.



Lourdès est venue ce matin à la Mission locale "faire un petit point" et regarder les offres. Sortie de l'école avec un niveau BAC Pro Secrétariat, elle ne savait pas ce qu'elle voulait faire. Le travail sur la construction de son projet dans le cadre de la Garantie Jeunes a été payant et elle vient d'obtenir le titre d'assistante sociale de vie aux familles.

"Je sais ce que je veux faire maintenant".

Avec l'appui de la Mission locale, elle prépare le concours d'aide-soignante. En attendant, stages et petits boulots lui permettent de s'aguerrir.

Contactez la Mission Locale Rurale Nord Ouest :

22 avenue Charles de Gaulle - 69170 Tarare
contact@missionlocale.org / Tél. 04.74.05.00.30
 Site web : www.missionlocale.org
 Application : www.missionlocale.app

Nos réseaux sociaux :

Facebook : @MLRNOR Youtube : @mamissionlocale
 Twitter : @MLRNOR Instagram : @mamissionlocale
 LinkedIn : @MLRNOR Tik Tok : @mamissionlocale



Amicale des donneurs de sang
du pays de L'Arbresle

Notre association Amicale des Donneurs de Sang du Pays de l'Arbresle ADSPA

Notre association, créée le 9 juillet 1963 a pour but de réunir les donneurs et anciens donneurs de sang bénévoles ainsi que des militants ou sympathisants de la cause du sang

bénévole. Elle est adhérente à la Fédération Française pour le Don de Sang Bénévole (FFDSB).

Au sein de notre communauté de communes, nos bénévoles accueillent et servent des collations aux donneurs de sang six fois par an.

Au sein du département, elle participe aux réunions de concertation de l'Union Départementale (FFDSB), l'Etablissement Français du Sang départemental et les différentes amicales du département.

Nos bénévoles aident aussi aux collectes événementielles organisées par l'EFS dont celles autour de la journée mondiale du sang le 14 juin de chaque année.

Pendant les forums des associations nous demandons aux visiteurs qui le souhaitent, de promettre de donner leur sang en répondant à un questionnaire de l'EFS.

Pour communiquer avec nous :

Georges Coquard : 04 74 70 44 74 ou 06 70 59 09 06

Courriel : adsplarbresle@gmail.com

Page facebook : <https://www.facebook.com/adsplarbresle>



Le don du sang

Pour donner son sang, il faut être âgé de 18 à 70 ans, peser plus de 50 kg et cela huit semaines après votre dernier don. Covid 19 : toutes les précautions sanitaires sont prises par le personnel de l'EFS, le passe sanitaire n'est pas nécessaire et vous pouvez donner votre sang que vous soyez vaccinés ou non.

Pour toutes les questions que vous vous posez, le site de l'EFS propose un questionnaire complet qui vous orientera (suis éligible ?).

C'est sur ce même site que vous devez prendre rendez vous pour donner votre sang sur le lieu et à la date de votre choix. <https://mon-rdv-dondesang.efs.sante.fr/liste/collectes?region=17>

Les collectes 2022

Les dates de collectes connues à ce jour sont :

- **le mercredi 26 janvier** - Salle Claude Terrasse à L'Arbresle
- **le vendredi 22 avril** - St Germain Nuelles
- **le Mardi 21 juin** - Salle Claude Terrasse à L'Arbresle
- **le jeudi 21 juillet** - St Germain Nuelles
- **le vendredi 19 août** - St Germain Nuelles
- En octobre à définir.

4SRM

PLATRERIE – PEINTURE
SOL SOUPLE - ISOLATION

237 RUE DE MONTEPY
69210 FLEURIEUX SUR L'ARBRESLE

Dirigeant
Stéphane
MERCIER

06.80.01.81.34

www.4srm.com

facebook



Le but de l'association est d'apporter aux personnes handicapées et à leurs familles une aide morale et matérielle sous toutes ses formes, de poursuivre auprès des pouvoirs publics toutes démarches pour reconnaissance des droits aux personnes en situation de handicap et à leurs familles et d'assurer éventuellement toutes activités à caractère éducatif, social ou familial.

Vous êtes concernés ? Nous restons à votre écoute
Contact : www.aphra.fr simone.venet@orange.fr
Tél. 04 74 01 15 08

La Présidente, Simone Venet



Douceur de l'Hêtre

Notre association soutient les familles qui accompagnent un proche fragilisé par les troubles psychiques. Notre écoute est ouverte aux autres aidants se sentant en souffrance ou ayant besoin d'aide.

Notre action prend place et des collaborations se dessinent sur le périmètre que nous avons défini, à savoir sur un rayon de 30 km à partir de Létra.

Depuis 2020, nous avons reçu l'agrément d'intérêt général. Aussi nous délivrons des reçus aux donateurs et adhérents

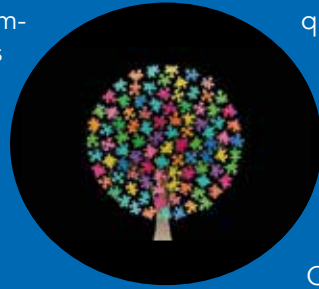

qui le souhaitent pour un dégrèvement d'impôt.

Nous vous invitons à consulter notre site ladouceurdelhetre.fr et à visionner la vidéo de présentation (3 minutes).

Au plaisir de vous rencontrer,
L'équipe de la douceur de l'Hêtre
Contact ladouceurdelhetre@gmail.com.

Tél. 07 66 74 03 23



En 2021, suite à nos adhésions et à notre vente de brioches, nous avons pu aider notre école le Bon Samaritain à Mayette (Haïti). Le bilan est très positif, car ceci nous a permis de financer :

- 8 bureaux élèves, 6 bureaux enseignants, 6 chaises enseignants et 4 portes, soit 743 euros



AFATIM, parrainage scolaire à Haïti...



- la prise en charge des coûts de scolarité annuelle pour 20 élèves en situation de précarité extrême, soit 700€
Si vous souhaitez nous aider pour que des enfants, en école primaire, puissent étudier sereinement, vous pouvez parrainer un enfant (coût 35€ par année scolaire et par enfant), et en devenant "Parrain", vous deviendrez également adhérent à notre association !

N'hésitez pas à nous contacter ou envoyer vos dons à AFATIM SOLIDARITE , 119 Chemin de Pilherbe, 69210 Fleurieux sur l'Arbresle, Blandine Guillet 06 82 07 95 77

Les Fleuri'Nous



Notre association a pour objectif de permettre aux assistants maternels de la commune qui le souhaitent de se regrouper et de mettre en commun leurs idées pour favoriser l'éveil et la sociabilisation des enfants accueillis. Ainsi nous organisons des moments partagés où nous proposons toutes sortes d'activités (créations, motricité, transvasement, musique, etc.)



Cette année encore, nous avons participé au vide grenier du Sou des écoles afin de permettre aux enfants que nous accueillons de profiter d'un beau spectacle spécialement conçu pour le jeune public. Un grand merci à toutes celles et ceux qui ont donné ou acheté des jouets, vêtements ou autres articles de puériculture.



Vous l'attendez tous ?

TADAMM !

Notre Boum Déguisée Act 3 aura lieu le samedi 12 mars 2022, l'occasion pour petits et grands de venir se déhancher dans leurs plus beaux costumes !

Contact : lesfleuri nous@gmail.com

Grain de Sel



Parents, grands-parents, vous cherchez un lieu pour sortir avec vos enfants de 0 à 6 ans : rencontrer, jouer, se détendre, rompre l'isolement, créer du lien.

Nous vous accueillons à Grain de Sel, Lieu d'Accueil Enfants Parents, sans réservation, 1€ par famille.



À L'arbresle :

Mercredi et Jeudi 15h-18h
Samedi 9h-12h
6 Impasse Charassin

À Bessenay

Mardi : 8h30 à 11h30
Chalet des Jeunes - 3, rue du chalet

L'enfant expérimente sa relation aux autres et découvre le monde en sécurité, en confiance, en présence de ses parents.

Les parents échangent ou prennent un temps de pause. Les accueillants, garants des règles du lieu, sont attentifs à la relation parent-enfant. Ils

veillent à la manière dont chaque enfant prend progressivement sa place parmi les autres et dans le monde...

Grain de Sel est agréé CAF

Inscrit dans le Contrat Enfance Jeunesse de L'Arbresle, soutenu par la commune de Bessenay, la CCPA, le Département et la MSA.

ENTREPRISE DE MAÇONNERIE

VINZENT S.A.R.L.

Tél. 06 12 93 41 31

179 rue du Grand Cerisier

69210 FLEURIEUX - SUR - L'ARBRESLE



L'association des Familles

L'Association des Familles de Fleurieux fait partie du mouvement national de défense de la Famille Française sous la dénomination de "Familles en mouvement".

A l'origine des allocations familiales, ce mouvement a besoin de tous. Pour participer à son action vous pouvez prendre une carte d'adhérent (nationale) auprès des membres du bureau.

Diverses activités sont proposées : Gym, Yoga, Pilat, Sophrologie.

Compte tenu des contraintes sanitaires le spectacle pour enfants qui a lieu pendant les vacances de la Toussaint, n'a pu être organisé, de même pour la cérémonie de la Fête des Mères et des Pères.

Croisons les doigts pour 2022 si possible le **28 mai 2022 aura lieu la cérémonie de la Fête des Mères** associée à la Fête des Pères qui, pour la 2^{ème} année sera marquée par l'Association des Familles.

En partenariat avec la mairie qui offre le verre de l'amitié, l'Association des familles offre un cadeau à toute maman et tout papa qui répond ce jour-là à notre invitation : en effet quel que soit son âge et le nombre d'enfants **toutes les mamans et tous les papas** sont les bienvenus ! Réception salle Gaston Braquet à 18h.

Pour marquer plus spécialement les anniversaires de mariage pour les noces d'or, d'orchidée, de diamant ou autre, merci de nous informer par lettre dans la boîte aux lettres à côté de la mairie.

L'équipe se tient à votre disposition pour tous renseignements et suggestions :

- Présidente : Mme Trolliard
- Secrétaire : Mme Charavay
- Trésorière : Mme Boulogne
- Administrateurs : M^{mes} Jarnet, Mornay, Pajot, Brouet

Petit Rappel

Il est de rigueur de respecter le port du masque dans les salles pendant les activités s'il y a déplacement. Même vacciné le respect des gestes barrières est nécessaire pour le bien collectif. Il est impératif d'être en possession du "pass sanitaire" et d'une pièce d'identité à chaque séance et ce durant la totalité de l'année en cours.

Comité des Fêtes

Le comité des fêtes n'a pu réaliser en 2021 les animations habituelles à part celles des 13 juillet et 8 décembre en raison du COVID et espère de tout cœur animer le village en 2022, si ce satané virus nous le permet.

Le comité recherche et aidera des bénévoles volontaires pour prendre la relève des anciens.

Pour cette nouvelle année nous vous souhaitons une bonne santé à vous et vos proches.

Le Lien Fleurinois

En raison du virus COVID, le Lien Fleurinois n'a pas repris ses activités en 2021.

Le Club créé en 1983 comptait à l'origine 54 adhérents et organisait des rencontres amicales de loisirs et de détente. M^{me} Marie Thérèse DAMOUR en était la présidente et M^{me} Henriette BILLOT, la secrétaire.

En 2020, le Lien Fleurinois ne comptait plus que 35 adhérents inscrits et malheureusement, nous avons eu le grand regret cette année de déplorer le décès de Maryse GIRARDON le 30 octobre et d'Emile BENEDETTI le 10 novembre 2021. Nous ne les oublions pas et nous pensons à leur famille dans cette période douloureuse.

Cet automne, les mesures sanitaires le permettant avec pass sanitaire et masque, un repas a été organisé pour les adhérents le 9 décembre 2021, moment de retrouvailles toujours très apprécié.

Meilleurs vœux de bonne et heureuse année 2022 à tous, petits et grands, en prenant bien soin de vous.

Francisco BRAVO
07 66 23 56 76
 Agent Commercial Immobilier
RSAC n° 8095800

Orpi CD L'Arbresle
 9, rue Gabriel Péri 69210 L'ARBRESLE
 04 74 71 11 42
www.orpi.com

Le Sou des Écoles



Association de parents bénévoles et motivés, nous organisons des manifestations tout au long de l'année pour récolter des fonds afin que nos enfants puissent réaliser des activités et des sorties à l'école ; mais aussi pour faire vivre notre beau village, créer du lien avec les parents et voir nos enfants s'amuser! Tout cela serait impossible sans l'aide des commerçants de Fleurieux ainsi que tous ses habitants qui viennent participer de bon cœur.

La totalité de nos bénéfices sont reversés à l'école du chêne permettant à l'équipe pédagogique d'organiser de super sorties et d'emmener nos enfants découvrir la culture en dehors des murs de l'école. Le sou reverse ainsi 30 euros par enfant, 60 euros par classe mais aussi 500 euros pour voir briller les yeux des enfants lors du spectacle de Noël.

Principales activités financées par le sou des écoles en 2020- 2021 :

- Sortie à la ferme des gones et découverte des arts du cirque
- Parc animalier de Courzieu
- Musée des confluences
- Exposition St Exupéry à la sucrière
- Théâtre de Villefranche
- Une semaine d'initiation au cinéma (au lieu de la classe verte, impossible à organiser cette année).



En 2020 – 2021, la crise sanitaire nous a obligés à annuler beaucoup de nos manifestations, et nous a obligés à nous renouveler... Grâce aux idées apportées par les parents et une mobilisation sans faille des Fleurinois, nous avons pu récolter suffisamment de fonds pour que cette année encore les enseignants puissent organiser plein d'activités avec nos enfants.

En ce début d'année scolaire, nous avons pu réaliser avec succès la fête de la patate et le vide grenier, et participer au festival Youpitalala organisé par les différentes associations de Fleurieux avec la MJC.

Actuellement, nous organisons la vente de sapins en collaboration avec la sapinière de Fleurieux et le défilé de nos enfants dans Fleurieux à l'occasion du 8 décembre. Vous avez également été nombreux à nous demander de réitérer la vente de fromages et de saucissons, et pour cela, nous recherchons une fruitière: n'hésitez pas à nous faire part de vos bons plans !



Enfin, nous espérons pouvoir organiser toutes les manifestations traditionnelles du sou des écoles en 2022 (Loto, Carnaval, Goûter partager, Kermesse et tombola).

Vous l'aurez compris, tout cela ne peut se faire sans vous! Nous avons besoin de parents motivés pour nous aider dans l'organisation et de Fleurinois enjoués pour venir y participer !

Vous pouvez nous contacter sur l'adresse mail suivante sdefleurieux@gmail.com ou sur notre page Facebook Sou Des Ecoles de Fleurieux sur l'Arbresle (@sdefleurieux). Nous pouvons aussi nous rencontrer en venant aux réunions du sou des écoles, où tous les parents sont les bienvenus pour passer un moment convivial, tout en discutant de nos projets.

Au plaisir !



Théâtre Mème

La culture est une fête irremplaçable.

Distraire, ouvrir les esprits... L'association Théâtre Mème propose des spectacles adaptés aux enfants, produit et soutient des créations, propose des cours de théâtre aux enfants et aux adultes.

Malgré une année 2021 un peu chaotique, nous avons pu programmer plusieurs spectacles dont Pot d'ours le 20 juin et "M.Maxens" le dimanche 28 novembre 2021.

Pour 2022, si vous souhaitez recevoir la suite du programme, envoyez-nous votre mail : les réservations sont possibles via le site "helloasso".

Prochaines dates :

Pour les petits jusqu'à 5 ans : "Maminuit" **dimanche 23 janvier 2022** et le "Le chant des faunes" **dimanche 10 avril 2022**. Le **dimanche 12 juin** nous proposerons un spectacle familial pour les enfants à partir de 5 ans.

Les cours de théâtre pour les enfants et les adultes sont toujours très dynamiques.

En partenariat avec d'autres associations fleurinoises, Théâtre Mème a participé à l'organisation du 2^{ème} "YoupiTralala Festival" le 19 septembre 2021. Un nouvel événement qui a enchanté les 700 participants en 2019 et 2021 ! Prochain rendez-vous pour le YoupiTralaLight : le 18 septembre 2022. L'association propose également à différentes structures des spectacles professionnels joués par les artistes embauchés à Théâtre Mème. Vous cherchez un spectacle, contactez l'association.



Nous profitons de cette publication pour inviter toute personne intéressée par la culture sous toutes ses formes à nous rejoindre !

Par mail : theatrememe@gmail.com ou par téléphone au 06 45 34 51 64 ; Suivez-nous également sur notre page Facebook Théâtre Mème.

Youpitralala

Edition 2021 du Festival Youpitralala : Objectif atteint pour cette deuxième édition malgré la pluie !

Mission accomplie pour toute l'équipe qui permet, cette année encore, aux plus petits de découvrir les arts du spectacle et de rêver !

Plus de 50 bénévoles ont animé la journée du 19 septembre dernier et fait le bonheur de près de 800 spectateurs !

Cinq spectacles, dédiés aux jeunes publics, ont ravi petits et grands. Un manège à propulsion parentale et des échassiers ont rempli l'espace extérieur de poésie.

Des jeux, du cirque, du graffiti, des dessins et des créations manuelles ont permis aux enfants d'exprimer leurs talents d'artistes.

Tout ce petit monde a aussi été séduit par les démonstrations de street dance, les lectures symphoniques ou encore les ateliers d'initiation au théâtre pour finir en beauté par le Bal !

Un grand merci à toutes les associations organisatrices ainsi qu'aux partenaires institutionnels et privés grâce à qui le festival peut continuer d'exister.

Attention, changement d'organisation des prochaines éditions !

festival
youpitralalight

Afin d'alléger sa préparation, l'équipe du Youpi prévoit pour 2022 un festival un peu plus "YoupiTrala-light" !

Le YoupiTralala Festival comme nous le connaissons aura dorénavant lieu en biennale.

Notez le prochain rendez-vous : le **18 septembre 2022** pour de belles surprises !

Suivez l'actualité du Youpitralala Festival sur facebook ou <https://youpitralala-festival.jimdosite.com/>

Chorale "la Joie de (re)Chanter"



Notre chorale qui regroupe des choristes venus de plusieurs communes avoisinantes va fêter, cette année, ses quarante ans. Elle a été très affectée par la pandémie puisque depuis mars 2020, il lui a fallu cesser toute activité ; de plus, elle a eu beaucoup de mal à se remettre sur pied, suite aux nombreuses contraintes sanitaires devant lesquelles beaucoup ont hésité à reprendre. La couverture vaccinale étant suffisante en septembre dernier, l'espoir d'une reprise se confirmait. Hélas, la diminution de nos effectifs ne correspondaient plus aux exigences de notre chef de chœur. Il fallut donc envisager son remplacement et la chance nous est apparue en la personne de Kévin Parent, pianiste

et chanteur talentueux, qui sait allier, bonne humeur, dynamisme et professionnalisme et qui dirige déjà les chorales MJC de St Pierre la Palud et de Fleurieux-Eveux. Rappelons que nos répétitions ont lieu tous les lundis de 14h à 16h à l'espace François Baraduc.

Si vous aimez la convivialité et la gaieté, si vous voulez oublier un instant les soucis, même si vous ne connaissez pas la musique, même si vous doutez de votre voix, venez nous rejoindre, vous connaîtrez ainsi la véritable "Joie de Chanter".

FABRIQUÉ EN FRANCE

DÉCOREZ-moi
Tout pour la déco créative

**Préparez
les fêtes**

**BENEFICIER DE
20 % DE REMISE
sur l'ensemble
des produits
avec le code
NEW2021**

www.decurez-moi.fr

Aladine
Color & Design made easy



La MJC de Fleurieux - Éveux



Vous connaissez tous la MJC, mais est-ce que vous connaissez vraiment TOUT ce qu'elle fait ?

Rappel de son mandat : la MJC offre aux jeunes comme aux adultes la possibilité de progresser à tous les âges de la vie. Elle vise à développer la personnalité de chacun dans la convivialité, en développant l'ouverture au collectif, au

monde, aux idées et au sensible, afin de devenir citoyen actif et responsable d'une communauté vivante.

Donc oui la MJC assure des temps d'accueil pour les enfants...

- Un accueil périscolaire pour les enfants de l'école de Fleurieux, en lien avec la mairie.
- Un accueil des enfants les mercredis entre 7h30 et 18h30 et pendant les vacances scolaires pour les enfants des écoles d'Éveux, de Fleurieux, et d'autres communes avoisinantes.

... et des ateliers culturels pour les enfants et ados à Fleurieux et à Èveux...

Pour 2021-2022, on compte 6 inscrits à la robotique et au multi-sports, 10 inscrits au théâtre, 37 au cirque, 40 au dessin. Et depuis novembre : des ateliers anglais ont débuté!

... et des séjours enfants et ados...



Séjour ados à Chamonix l'été dernier

... mais aussi des ateliers pour les adultes ...

La chorale a pu reprendre grâce à l'arrivée d'un nouveau chef de cœur et compte 12 inscrits. L'atelier couture également une douzaine d'inscrits. Depuis novembre 2021, 9 séances de cirque adapté sont proposées à 6 adultes de l'Association d'aides aux personnes handicapées du pays des trois vallées.

La MJC agit aux côtés des jeunes ...

Fleurieux - Bulletin municipal 2022

Contact : secteurjeunes@mjceveuxfleurieux.fr

Les collégiens peuvent participer à des activités organisées les vendredis soirs et les WE, ou à des sorties ou séjours pendant les vacances scolaires. Pour les jeunes de plus de 14 ans : un projet d'autofinancement leur permet d'organiser des actions sur le territoire. Le projet a été lancé autour de l'organisation de la soirée d'Halloween de la MJC qui a eu lieu en novembre dernier. D'autres actions seront organisées dans le courant de l'année. Objectif : financer un voyage de fin d'année.



Les jeunes ont créé des stands de jeux et tenu les stands lors de la soirée Halloween du 4 novembre dernier.

... et du côté de la culture...

Collectif L'Art de Rien

contact : secteurculturel@mjceveuxfleurieux.fr

Une nouvelle programmation culturelle est lancée avec deux dates prévues en février 2022 (cirque) et mars (beat box). La MJC accompagne les jeunes à partir de 15 ans dans l'élaboration de projets culturels pour les jeunes et les familles. Objectif : festival de musique Roots de Campagne le 7 mai 2022 à Fleurieux.

Et oui, la MJC, ce sont aussi des collectifs de jeunes et de moins jeunes qui portent des projets qui font sens sur notre territoire. Cela bouge en fonction des envies et du contexte. En 2022, voici les collectifs que vous pouvez rejoindre :

Le collectif enfance et parentalité

Contact : Mandy : secteurenfance@mjceveuxfleurieux.fr

Ce collectif organise des ateliers parents/enfants allant de la cuisine à la couture en passant par des ateliers de loisirs créatifs. C'est aussi des discussions, réflexions et idées sur les activités proposées par la MJC pour le centre de loisirs, les séjours et les activités, le tout, dans la bonne humeur.

Et aussi plein d'autres projets ...

En juin 2021, les bénévoles de la MJC ont voulu proposer des événements permettant de se retrouver malgré les difficultés du contexte sanitaire : les « Vendredis Dehors » étaient nés...

Le collectif Développement Durable

Contact : bureau@mjceveuxfleurioux.fr

Avec le Repair Café qui a enfin rouvert ses portes. Contact : repaircafe@mjceveuxfleurioux.fr



Chaque samedi matin de 9h30 à 12h, à la MJC. Les Repair acteurs sont là pour vous aider à réparer vos objets hors d'usage. Chaque 3ème samedi du mois, c'est le Repair couture !

Bref vous l'aurez compris, la MJC c'est de l'accueil et des activités pour les enfants et les jeunes, et du soutien pour les projets culturels, éco-responsables du territoire pour tous, en lien avec ses partenaires !

Les classes en 2



Les classes en 2 ont redémarré cette année avec énergie et enthousiasme ! Le tournoi de foot en salle organisé le 13 novembre dernier a été une belle réussite, nous remercions tous les joueurs, les supporters, les sponsors et les consommateurs !

Nous vous attendons encore nombreux aux différentes autres manifestations que nous vous proposerons tout au long de l'année. Ce seront autant d'occasions de nous retrouver dans la convivialité et la bonne ambiance de la 2 !

Nous avons une pensée amicale pour les 0 et les 1 qui ont joué de malchance pour fêter leurs décades ces deux dernières années... Nous croisons les doigts en préparant avec impatience la grande fête des classes du mois de juin.



"Notre priorité, votre sécurité"

Avec ou sans RDV
RDV en ligne :
AUTOVISION CHAZAY D'AZERGUES

À votre service

CONTROLE TECHNIQUE AUTO PASSION

Voitures, utilitaires, 4x4, Camping-car
agréé Électrique et Gaz
Tél. 04 78 25 87 35

11 rue Marius BERLIET- 69380 CHAZAY d'AZERGUES
(en face d'Intermarché)

Si votre année de naissance se termine par un 2, n'hésitez pas à nous rejoindre !

Email : classeen2fleurioux@gmail.com

Prochaines manifestations :

- **5 février** : vente du boudin
- **5 mars** : vente des brioches
- **26 mars** : soirée des classes
- **5 juin** : fête des classes
- **9 juillet** : tournoi de pétanque



D'ici là portez-vous bien, et soyez heureux comme la 2 !



A.F.A.C.

Depuis 30 ans, l'Association de l'AFAC propose pour tous les âges des activités sportives et artistiques.

Que ce soit de la zumba gold, de la danse (street jazz, claquette, classique, hip-hop new style, modern'jazz), en passant par le judo, le futsal, le badminton et la boxe ... tous nos professeurs expérimentés enseignent chaque jour aux petits et aux grands leurs disciplines, dans une ambiance décontractée et chaleureuse. Nous profitons de cette occasion de parution pour remercier l'ensemble de nos adhérents et leurs familles pour avoir accepté les nouvelles conditions d'accès aux cours avec la présentation d'un pass sanitaire valide (pour les + de 12 ans).

Malheureusement, la situation sanitaire ne nous a pas laissé l'occasion de nous réunir pour fêter en novembre dernier nos 30 ans. Et c'est avec un grand regret que nous avons dû annuler cette manifestation tant attendue sur Fleurieux.



Mais les bénévoles du Bureau ne baissent pas les bras pour autant et avec l'ensemble des professeurs et tous les adhérents, nous vous donnons rendez-vous le **samedi 11 juin 2022** pour notre traditionnel gala de fin d'année qui sera également l'occasion de célébrer tous ensemble le 30^{ème} anniversaire de cette belle association.

Pour tout renseignement sur nos activités, vous pouvez consulter notre site internet : <https://afac-web.wixsite.com/afacfleurioux>

Afactueusement

Le Bureau

Association des propriétaires et chasseurs réunis

Notre société de chasse existe depuis 1906 date de sa création donc 115 ans à ce titre plus ancienne association de Fleurieux. Mais depuis quelques années nous sommes systématiquement dénigrés par une certaine écologie punitive, alors que nous entretenons de bonnes relations avec tous les usagers de la nature fleurinoise (joggers, cavaliers, promeneurs) ; en effet notre société privilégie la sécurité pour tous et sommes à la disposition de toute personne désireuse de venir passer une journée de chasse avec nous, il suffit de prendre rendez-vous.

D'autre part cette saison écoulée nous avons prélevé quelques sangliers afin de protéger les cultures de nos amis agriculteurs. Nous avons aussi respecté le plan de chasse Chevreuils. Le petit gibier se fait moins abondant, mais grâce à une gestion rigoureuse nous parvenons à conserver une population de lièvres, faisans et perdrix à l'état naturel. Nous participons avec la fédération des chasseurs aux journées pédagogiques pour les enfants des écoles, et nous sommes aussi au forum des associations avec un certain succès

Je souhaite encore 115 ans de vie et plus à notre société dans l'esprit éthique de la chasse.

Emmanuel Garre, Président



HappyDogsSchool

Education canine (chiots / adultes)
Cours collectifs et individuels
Atelier Prévention Morsures pour les + jeunes
Désensibilisation à la cynophobie (adultes et enfants)
Atelier "Lire avec le chien"

Renseignements :
06 95 40 60 52

La boule du Vieux Coq



Cette année encore, notre société a tourné au ralenti ; seule une manifestation a pu être organisée début septembre pour un concours e x c e p t i o n n e l

qualifié de "retrouvailles" entre sociétaires et amis.

Si les conditions sanitaires le permettent, la première compétition de l'année 2022 sera l'organisation le 30 avril des éliminatoires quadrettes 4ème division en vue des championnats de France 2022. Ensuite une dizaine de manifestations sont prévues au stade bouliste du Chêne.

A partir de mi-avril, tous les mercredis après-midi à 14h00, nous nous retrouverons pour des rencontres amicales.



Le bureau

Si vous désirez vous joindre à nous, contacter un membre du Bureau : André JEANPIERRE, président - Patrick CHIRAT, trésorier - Patrick BOUILLARD, secrétaire.

Bonne année 2022 à toutes et à tous.

jcn.
INFORMATIQUE

contact@jcn-informatique.com

Tel: 04.74.72.04.47

JCN Informatique prend en charge l'intégralité de la maintenance de votre informatique : audit, conseil, assistance, fournitures matériels & logiciels, dépannage et sécurité de vos systèmes.

Adresse: 240, chemin le Cornu (RN7-Rondpoint LIDL)
69210 Fleurieux sur l'Arbresle

www.jcn-informatique.com



Joggers de la Chouette



Faisant suite au Forum des Associations, l'association des joggers de la Chouette a accueilli encore pour la saison 2021-2022 de nouveaux adhérents !

Un vent de jeunesse venu rejoindre de plus anciens coureurs, celles et ceux qui ont débuté avec l'AJC en 2008, celles et ceux qui depuis douze ans partagent le plaisir des sorties conviviales, sans compétition.

Nous sommes une trentaine de "chouettes coureurs", ravis de pouvoir à nouveau partager le plaisir de se retrouver en groupe le dimanche matin, mais aussi en semaine le plus souvent le soir, au rythme des possibilités de chacun.

Nous avons gardé le Cap et avons su patienter, adapter notre pratique durant cette période si singulière pour nous retrouver avec encore plus d'envie.

Bien que tenu à une pratique "solitaire" et "limitée" nous avons continué à garder le lien entre nous et nous tenir informés des activités proposées sur un réseau de messagerie interne.



Le rendez-vous du "Bla bla run" du dimanche est toujours place de l'Église, à 9H, pour une durée d'environ une heure trente.

Une sortie délocalisée, toutes les six semaines environ, qui nous permet de découvrir d'autres chemins et d'autres panoramas, reste au programme 2022.

Nous avons enfin à nouveau la possibilité des participations individuelles ou en groupe, à des compétitions variées (Trails, 10 kilomètres, semi, marathon en solo ou en relais, challenge). Ces sorties nous ont permis de retrouver de sympathiques moments de partage et de soutien.

Pour terminer les Foulées Fleurinoises ont pu cette année se courir avec un format et des modalités plus modestes, un seul parcours, moins d'inscriptions, pas de mâchon !



Un Vrai plaisir de se retrouver après une année 2020 de break.

Merci encore et toujours aux bénévoles fidèles et aux nouveaux qui sont venus prêter main forte, vous êtes pour nous d'un grand soutien.

Nous comptons encore et toujours sur vous rendez- vous le **25 septembre 2022 !**

Contact : <https://chouettecourse.wordpress.com>

- Président : David BILLOT:06/03/26/80/60
- Trésorier : Hervé GRANDJEAN
- Secrétaire : Catherine BATALLA

Groupes Marche

L'année 2021 s'est avérée quelque peu particulière pour les marcheurs de Fleurieux, comme pour toutes les autres associations, car la pandémie toujours présente a stoppé tous types de rassemblements pendant quelque temps. Depuis l'été, les deux groupes ont repris leur activité préférée : les "promeneurs", adeptes d'un mode plus doux, parcourent 8 à 10 km pour découvrir toutes les richesses touristiques des villages environnants, tandis que 12 à 15 km apportent satisfaction aux randonneurs avides d'espaces plus larges.

Le nombre de participants a augmenté régulièrement jusqu'à retrouver le groupe des habitués, avec aussi la venue de quelques nouvelles têtes.

Le jeudi, à 13h30, tout le monde se retrouve au point de départ pour suivre l'organisateur du jour et en avant pour quelques heures de bonne humeur, d'amitié et de détente, tout en appréciant la chance de vivre dans une région qui nous offre de magnifiques paysages.

Parfois, le beau temps nous permet d'organiser une journée avec repas tiré du sac. C'est toujours un moment convivial et agréable. Une marche automnale sous le soleil nous a permis le ramassage de belles châtaignes. S'ensuit des échanges entre spécialistes pour la meilleure technique de l'épluchage et la recette des veloutés potirons-châtaignes.

Nous avons eu malheureusement, pour la première fois, un accident mettant en cause une voiture. Son conducteur était au téléphone et, malgré le fait de se trouver sur un passage piétons, notre amie s'est fait renverser.



Bilan : quatre jours à l'hôpital et de longues journées de rééducation. Cela confirme que, même avec les kits mains libres, le téléphone au volant reste très dangereux.



**R O B I N
B L A N C H A R D**
PAYSAGE-ELAGAGE

**ENTRETIEN D'ESPACE VERT - ELAGAGE
PLANTATION - AMÉNAGEMENT DE JARDIN**

2023 Route de France
69 210 Fleurieux sur l'Arbresle **06 81 15 78 17**



**Le Rucher de
Macameli**
APICULTEURS RÉCOLTANTS

miels
gelée royale
pollen
pains d'épices
bonbons, nougats...

Notre boutique est ouverte :
le mardi et le samedi
9h-12h / 14h-18h30
le vendredi
14h-18h30

Tél. : 04 78 20 01 76 lerucherdemacameli@yahoo.fr
www.macameli.fr

63 chemin de Cassa Froide
69210 Fleurieux sur l'Arbresle





Le P.A.R.C.



Bonjour à tous, nous sommes le Pays de l'Arbresle Rugby Club.

Le PARC anciennement RCA (rugby club Arbreslois) est le club de rugby qui représente toute la communauté de communes de l'Arbresle. Nous sommes une association

forte de près de 250 licenciés et heureuse d'avoir une équipe de bénévoles investis pour tous les âges. Dans la vie comme dans notre sport il y a des valeurs que nous chérissons et que nous voulons inculquer aux plus petits comme aux plus grands. Le respect, la solidarité, le dépassement de soi sont nos piliers.

Nous accueillons les enfants à partir de 3 ans sans placages ni violences et nous allons jusqu'à nos équipes loisirs où la seule limite d'âge est celle que vous vous fixez.



Grâce à nos équipes de bénévoles nous pouvons accueillir des manifestations récentes, notamment lors des week-ends de matchs à domicile.

Notre Facebook et notre Instagram recensent toutes nos anciennes et prochaines manifestations, n'hésitez pas à venir les suivre.

Notre cher sport a la force de rassembler et d'unir ses acteurs, c'est pourquoi nous serons heureux de pouvoir vous retrouver au bord du terrain afin d'échanger un verre ou une frite.



Le T.C.L.F.

Le Tennis Club de Lentilly-Fleurieux (TCLF) est une association sportive de loi 1901, affiliée à la Fédération Française de Tennis.

Le club est fier de pouvoir accueillir ses adhérents sur 2 courts extérieurs à Fleurieux, 4 courts extérieurs sur Lentilly et 2 courts couverts sur Lentilly.

Nous avons à cœur de faire co-habiter la pratique du tennis loisir avec la pratique en compétition, encadrée par des enseignants diplômés et professionnels. Le TCLF compte plus de 340 adhérents âgés de 4 à 75 ans.

Depuis cette rentrée, un pédibus est mis en place depuis l'école primaire jusqu'aux terrains de tennis pour que les enfants puissent pratiquer leur sport entre 17h et 18h30.

Le plaisir, la convivialité et l'amour de la petite balle jaune sont les maîtres-mots qui réunissent nos licenciés, qu'ils soient jeunes, adolescents, adultes, compétiteurs ou loisirs.

Malgré la pandémie, le bureau a fait en sorte que la dynamique enclenchée au fil du temps soit maintenue en 2021, elle sera pour 2022 entretenue et redéveloppée avec notamment la reprise d'organisation de tournois (open, interne, jeunes, TMC ...), l'animation d'événements tout au long de l'année.



Liste des associations fleurinoises

Association	Activité	Nom du président ou responsable	Téléphone du président ou responsable	Courriel
ADMR (*)	Aide à domicile	Chantal GUIDO	06 66 99 71 47	admr.lentilly@fede69.admr.org
AFATIM Solidarité	Aide au tiers monde	Blandine GUILLET	06 82 07 95 77	afatimsolidarite@orange.fr
AFAC (*) (Asso Fleurinoise Athlétique et Culturelle)	Arts martiaux, badminton, danses, toutes danses ...	Isabelle CHARION	06 87 87 69 36	afacfleurieux@outlook.fr
AJC Joggers de la Chouette (*)	Course à pied	David BILLOT	06 03 26 80 60	davidbillot@sfr.fr
Association des Familles (*)	Gym adulte, yoga	Elisabeth TROLLIARD	06 25 86 68 52	fleurieux5755@gmail.com
Boule du Vieux Coq (*)	Boule	André JEAN-PIERRE	06 89 55 60 80	and.jeanpierre@orange.fr
Société de Chasse (*)	Chasse	Emmanuel GRARRE	04 74 26 20 33	baby.fleuryieux@wanadoo.fr
Classes en 2	Animations diverses	Alexandre PETIT		petitalexan@gmail.com
La Joie de Chanter (*)	Chorale	Maurice BEDIAT	04 74 26 93 36	nicole.bediat@sfr.fr
Comité des Fêtes (*)	Animations diverses	Geneviève COLENT	04 74 26 94 83	gene.colent@free.fr
Donneurs de sang		Georges COQUARD	04 74 70 44 74 ou 06 70 59 09 06	adsplarbresle@laposte.net
Fleurinoux (*)	Assistants maternels	Véronique BOUCHARD	06 71 11 54 36	lesfleurinoux@gmail.com
GET HOPE (*)	Organisation de spectacles ou festival (but caritatif)	Virginie AIASSA	06 62 10 71 28	virginie.aiassa@gmail.com
Happy Dogs School	Education canine sports et loisirs canins	Magaly SAEZ	06 95 40 60 52	happydogsschool@laposte.net
Histoire et Patrimoine Fleurinois	Patrimoine	Gérard MULLER	06 47 67 21 16	hispat.fleurieux@gmail.com
I.S.A.H.E. Ismithe Ange d'Haïti Nommé Espoir	Aide aux enfants d'Haïti et enfants du tiers monde	Dominique BERTHET et Anne VIEL		isahe@sfr.fr
Jardinot	Jardin du Cheminot	Henry COUSSAT		henry_coussat@yahoo.fr
Lien Fleurinois (*)	Club des Anciens	Mme THOMASSIN	04 74 01 41 84	andree.bolevy@gmail.com
Pays de l'Arbresle Rugby Club PARC (*)	Rugby	Stéphane CORGIER	06 64 86 54 37	s.corgier@2pa.fr
Mélodie des Sources	École de Musique	Thierry GENIN	04 74 70 34 31 ou 06 22 99 29 11	melodiedessources@gmail.com
MJC Éveux-Fleurieux (*)	Club des Jeunes	Emmanuel JACQUOT (directeur)	04 26 18 65 89 ou 06 23 67 18 58	direction@mjceveuxfleurieux.fr
Sou des Écoles (*)	Activités pour enfants	Lionel MESSEGUER	06 23 36 50 16	sdefleurieux@gmail.com
Tarot Club	Jeu de Tarot	David PERELLE	06 68 62 59 59	david.perelle@orange.fr
Tennis Club Lentilly Fleurieux (*)	Tennis	Aurélie MOINS et Charline PICAUD	07 68 32 63 71	tennisclublentillyfleurieux@fft.fr
Théâtre Mème (*)	Théâtre	Marion BONNEFOY	06 45 34 51 64	theatrememe@gmail.com
Volley VOL'F	Volley	Jérôme CROZIER	par mail uniquement	jerome.crozier@orange.fr

(*) ont chacune une boîte aux lettres au 27 place Benoît Dubost derrière la mairie de Fleurieux-sur-l'Arbresle



Services Publics

MAIRIE

21 Place Benoît Dubost
69210 FLEURIEUX-SUR-L'ARBRESLE
Tél : 04 74 01 26 01 - Fax : 04 74 01 37 67
Ouverte lundi, mardi, jeudi et vendredi de 14h à 17h30 et mercredi et samedi de 9h à 12h.
Fermée le mercredi après-midi et le samedi après-midi. Fermée le samedi en juillet et août.

Pour nous contacter :

Informations : accueil@mairie-fleurieux.fr
Service Urbanisme : horaires ouverture mairie ou sur rendez-vous. urbanisme@mairie-fleurieux.fr
Site internet : www.fleurieuxsurlarbresle.fr

Monsieur le Maire et les Adjointes reçoivent en mairie sur RDV pris au secrétariat.
Maire : M. BATALLA Diogène
Elvine LEON, 1^{ère} adjointe : finances, activités économiques, agriculture, urbanisme et aménagement de l'espace
Aymeric GIRARDON, 2^{ème} adjoint : voirie et bâtiments
Caroline BENOIT-GONIN, 3^{ème} adjointe : Environnement, sécurité et prévention
Guy COLENT, 4^{ème} adjoint : animation, affaires culturelles et sportives
Véronique BOUCHARD, 5^{ème} adjointe : petite enfance, affaires scolaires, et jeunesse
Frédérique MOULIGNEAU, conseillère déléguée : communication et médiathèque

AGENCE POSTALE COMMUNALE

27 Place Benoît Dubost - Tél : 04 78 35 36 23
Ouverture : Lundi, mardi, jeudi et vendredi 16h-18h Mercredi et samedi : 9h-12h. Fermée les samedis en juillet et août.

POLICE MUNICIPALE

Courriel : police@mairie-fleurieux.fr
Nous vous rappelons qu'un policier municipal intercommunal, intervenant à la demande sur des sujets spécifiques, ainsi qu'un A.S.V.P. (Agent de Sécurité des Voies Publiques) sont présents à des horaires variables sur la commune.

BIBLIOTHÈQUE MÉDIATHÈQUE MUNICIPALE

27 Place Benoît Dubost, derrière la Mairie Tél : 04 74 26 99 33
Jours et heures d'ouverture :
Mardi, jeudi et vendredi de 14h30 à 18h30
mercredi et samedi : 10h à 12h et 14h30 à 18h30
- Fermée 3 semaines en août
mediatheque@mairie.fleurieux.fr
Jours et horaires différents pendant les vacances scolaires

DÉCHÈTERIES INTERCOMMUNALES

Être obligatoirement muni d'une carte d'accès.
Tél : 04 74 01 35 63
Du 1^{er} octobre au 31 mars : lundi, mercredi, jeudi, vendredi, 9h-12h et 14h-17h, samedi 9h-17h.
Du 1^{er} avril au 30 septembre : lundi, mercredi, jeudi, vendredi 9h-12h et 14h-18h, samedi 9h-18h. Fermée toute l'année les mardis, dimanches et jours fériés.

Courzieu – La Brévenne :

Du 1^{er} octobre au 31 mars :
Lundi : 14h - 17h / Mardi : 9h - 12h et 14h - 17h
Mercredi : 14h - 17h / Jeudi : fermé / Vendredi : 14h - 17h / Samedi : 9h - 17h

Du 1^{er} avril au 30 septembre :

Lundi : 14h - 18h / Mardi : 9h - 12h et 14h - 18h
Mercredi : 14h - 18h / Jeudi : fermé
Vendredi : 14h - 18h / Samedi : 9h - 18h
Fermée toute l'année les jeudis, dimanches et jours fériés.

ORDURES MÉNAGÈRES

Voir calendrier des collectes de l'année en cours.

COLLECTE Bac Gris (déchets non recyclables) : le jeudi matin

COLLECTE Bac Jaune (tri sélectif) : un mardi sur deux.
Attention : ne pas laisser en permanence vos bacs sur la voie publique, les rentrer le plus vite possible après chaque collecte (ils peuvent être gênants pour les piétons, les poussettes et les fauteuils roulants).

COMMUNAUTÉ DE COMMUNES DU PAYS DE L'ARBRESLE (CCPA)

117 Rue Pierre Passemard
69210 L'ARBRESLE
Tél : 04 74 01 68 90
ccpa@paysdelarbresle.fr
Site internet : www.paysdelarbresle.fr

Formalités administratives

Tous les renseignements sont disponibles sur le site www.services-public.fr ou à l'accueil en mairie.

ATTESTATION DE CONCUBINAGE ET CERTIFICAT D'HÉRÉDITÉ

N'existent plus à la Mairie de Fleurieux-sur-L'Arbresle.

AUTORISATION DE SORTIE DU TERRITOIRE POUR UN MINEUR FRANÇAIS

IMPORTANT : L'autorisation de sortie du territoire (AST) d'un mineur non accompagné par un titulaire de l'autorité parentale est obligatoire à partir du 15 janvier 2017. Le décret a été publié au Journal Officiel du 4 novembre 2016.
L'autorisation de sortie du territoire donnée par un titulaire de l'autorité parentale doit être rédigée au moyen du formulaire Cerfa N° 15646.
IL N'EST PAS NÉCESSAIRE DE VOUS DÉPLACER EN MAIRIE. Toutefois, nous tenons à la disposition des parents le formulaire.

Pour plus d'information et accès au formulaire Cerfa N° 15646*0.

Voir sur www.service-public.fr

CARTE GRISE

Toutes les démarches doivent être effectuées sur internet

www.rhone.gouv.fr/demarches-administratives/carte-grise/ma-demarche-carte-grise

CARTE NATIONALE D'IDENTITÉ (CNI) SÉCURISÉE depuis fin mars 2017

Sur RDV dans n'importe quelle mairie du Rhône équipée d'une station d'enregistrement (liste des communes et des pièces nécessaires, disponible à l'accueil de la Mairie de Fleurieux). Valable 15 ans pour un adulte depuis le 1er janvier 2014 et maintien à 10 ans pour un mineur. Cet

allongement de 5 ans concerne à la fois : les nouvelles CNI délivrées à partir du 1er janvier 2014, les CNI délivrées entre le 2 janvier 2004 et le 31 décembre 2013, pour lesquelles la prolongation n'impliquera aucune démarche particulière de la part des usagers, la date de validité inscrite sur le titre n'étant pas modifiée.

Pour ceux qui souhaitent voyager avec une CNI dont la date initiale de validité est dépassée, il est possible de télécharger sur le site du ministère des affaires étrangères ou du ministère de l'intérieur un document leur permettant de justifier de cette mesure auprès des autorités étrangères concernées. Il est toutefois préférable d'établir un passeport par sécurité vis à vis des compagnies aériennes.

Avant la préparation d'un voyage et avant d'engager des frais, vous devez posséder un passeport ou une carte nationale d'identité en cours de validité- Apporter les originaux de la copie intégrale de l'acte de naissance du demandeur datant de moins de 3 mois : si le demandeur ne possède pas de carte d'identité ou si l'ancienne carte est périmée depuis + de 5 ans, copie intégrale de l'acte de naissance obligatoire si le demandeur est mineur (pour une première demande). Pour les majeurs, connaître l'état civil complet des parents. L'ancienne carte d'identité, une photo datant de moins de 6 mois et aux normes internationales et non découpées, un justificatif de domicile récent. Timbre fiscal à 25 € pour un majeur ou un mineur en cas de perte ou de vol. Autres pièces suivant le cas. Vous pouvez désormais acheter vos timbres fiscaux sur le site internet des Impôts : <https://timbres.impots.gouv.fr>

Nouveauté : pré-demande de CNI en ligne dans le cadre de la simplification des démarches de demande de CNI, il est maintenant possible d'effectuer gratuitement une pré-demande de CNI en ligne sur le site : <https://ants.gouv.fr/mon compte/sinscrire>

Ce nouveau télé-service permet de renseigner en ligne ses données : état civil et adresse. Il ne reste ensuite plus qu'à se rendre en mairie, muni du document imprimé ou du numéro de la "Pré-demande CNI", pour finaliser la demande avec les pièces justificatives et le timbre fiscal. Important : vous pourrez faire une pré-demande globale sur internet pour une CNI et un PASSEPORT sur le même enregistrement.

CASIER JUDICIAIRE (EXTRAIT)

Casier Judiciaire national 44079 NANTES CEDEX. Joindre une copie du livret de famille ou de la carte d'identité. Gratuit (joindre enveloppe timbrée pour la réponse). www.cjn.justice.gouv.fr

CERTIFICAT DE NATIONALITÉ FRANÇAISE

Greffé du Tribunal d'Instance 67 rue Servient 69003 LYON Tél : 04 72 60 75 75

CHANGEMENT DE PRÉNOMS

cf-Article 56 de la loi N° 2016-1547 du 18-11-2016.

La demande changement de prénom doit désormais être effectuée auprès de l'officier de l'état civil en mairie du lieu de résidence de la personne concernée ou en mairie du lieu où l'acte de naissance a été dressé.

DUPLICATA DU LIVRET DE FAMILLE

Mairie du lieu de mariage. Indiquer : nom, prénoms date et lieu de mariage et les enfants. Gratuit.

EXTRAIT D'ACTE DE NAISSANCE OU COPIE INTÉGRALE

Mairie du lieu de naissance. Indiquer : nom, prénoms, date de naissance. Gratuit (enveloppe timbrée pour demande par courrier et envoi au domicile). Pour les Français nés à l'étranger : Ministère des Affaires Étrangères Service Central de l'État Civil 11 rue de la Maison Blanche 44941 NANTES CEDEX 09. www.diplomatie.gouv.fr

EXTRAIT D'ACTE DE MARIAGE OU COPIE INTÉGRALE

Mairie du lieu de mariage. Indiquer : nom, prénoms, date de mariage. Gratuit (enveloppe timbrée pour envoi au domicile).

DEMANDE D'ACTE D'ÉTAT CIVIL : VIGILANCE !

Plusieurs personnes ont été victimes d'un site frauduleux proposant des actes d'état civil ou des demandes de passeport en ligne payantes. Or, la délivrance des actes d'état civil est un service gratuit assuré par les mairies ou sur service-public.fr. Seuls les timbres fiscaux pour les passeports et CNI sont payants. Le site pour les acheter étant :

timbres.impots.gouv.fr

Il faut rester vigilant sur internet et n'engager vos démarches que sur des sites officiels.

Si vous êtes victime de ce genre de fraude, prévenez la gendarmerie et signalez l'abus sur : www.internet-signalement.gouv.fr

EXTRAIT D'ACTE DE DÉCÈS OU COPIE INTÉGRALE

Mairie du lieu de décès ou du domicile du défunt. Indiquer : nom, prénoms, date de décès. Gratuit (enveloppe timbrée pour envoi au domicile).

LÉGALISATION DE SIGNATURE OU PROCURATION

Mairie du domicile. Signature à apposer à la Mairie. Présenter la carte d'identité. Gratuit.

PACS

NOUVEAU : Le retrait et le dépôt d'une convention de PACS s'effectuent à l'accueil de la mairie de domicile. La liste de documents à fournir pour le dossier peut être envoyée par mail aux futurs pacés ou retirée à l'accueil de la mairie. Pour une dissolution d'un pacs enregistré au Tribunal de Grande Instance de Lyon (T.G.I.), s'adresser directement au T.G.I. de Lyon.

PASSEPORT BIOMÉTRIQUE

Sur RDV dans n'importe quelle mairie du Rhône équipée d'une station d'enregistrement (liste des communes et des pièces disponible à l'accueil de la Mairie de Fleurieux).

Valable 15 ans pour un adulte et 5 ans pour un mineur. Délai : 5 semaines environ. Apporter les originaux de la copie intégrale de l'acte de naissance du demandeur datant de moins de 3 mois : si le demandeur ne possède pas de carte d'identité périmée depuis moins de 5 ans, copie intégrale de l'acte de naissance obligatoire si le demandeur est mineur. Pour les majeurs, connaître l'état civil complet des parents. L'ancien passeport, la carte d'identité, une photo datant de moins de 6 mois et aux normes internationales et non découpées, un justificatif de domicile récent.

Timbre fiscal à 86 € pour un adulte, 42 € pour un mineur de 15 à 18 ans et 17 € pour un mineur de moins de 15 ans. Prévoir la taille du demandeur ainsi que les dates et lieu de naissance de ses parents. Autre pièce suivant le cas. Vous pouvez désormais acheter vos timbres fiscaux sur le site internet des Impôts :

<https://timbres.impots.gouv.fr> Nouveauté : pré-demande de passeport en ligne. Dans le cadre de la simplification des démarches de demande de passeport, il est maintenant possible depuis le 1^{er} juillet 2016 d'effectuer gratuitement une pré-demande de passeport en ligne sur le site :

<https://ants.gouv.fr/mon compte/sinscrire>

Ce nouveau télé-service permet de renseigner en ligne ses données : état civil et adresse. Il ne reste ensuite plus qu'à se rendre en mairie, muni du document imprimé ou du numéro de la "Pré-demande Passeport", pour finaliser la demande avec les pièces justificatives et le timbre fiscal.

PERMIS DE CHASSE

(à valider avant chaque période d'ouverture). S'adresser à la Fédération des Chasseurs du département concerné.

PHOTOCOPIE CERTIFIÉE CONFORME

N'existe plus sauf pour l'étranger.

RECENSEMENT : PARCOURS DE CITOYENNETÉ (Attestation)

Filles et garçons dès l'âge de 16 ans, de nationalité française, faites-vous recenser à la mairie de votre domicile (apporter le livret de famille des parents, un justificatif de domicile et votre carte d'identité). Une attestation vous sera remise. Elle est obligatoire pour les inscriptions aux examens, à la conduite accompagnée et au permis de conduire.

ATTENTION : CONSERVER TRÈS PRÉCIEUSEMENT L'ATTESTATION (version Bleue Blanc Rouge) délivrée par la mairie : PAS DE DUPLICATION possible.

Cette formalité peut être accomplie par internet sur : www.service-public.fr

Bureau du Service National de Lyon :

Quartier Général Frère - 24 rue Yves Farge 69007 LYON - Tél : 04 37 27 25 09 Site internet : www.defense.gouv.fr

RESSORTISSANTS ÉTRANGERS

Depuis le 1^{er} septembre 2012, les ressortissants étrangers doivent se rendre en Préfecture (et non plus en mairie), pour toutes les démarches en rapport avec leur titre de séjour (renouvellement, duplicata...), car celui-ci est biométrique. **Pour en savoir plus : www.rhone.fr**

RÉFORME DE LA TAXE D'HABITATION

La taxe d'habitation sur la résidence principale sera progressivement supprimée. Pour savoir si vous êtes concerné dès cette année, vous pouvez vous renseigner sur :

www.impots.gouv.fr

INSCRIPTION SUR LES LISTES ÉLECTORALES

Depuis la mise en place du Répertoire Électoral Unique (REU), les électeurs peuvent s'inscrire sur les listes électorales jusqu'à six semaines avant la date d'un scrutin. Pièces à fournir sur place ou par courrier : une photocopie de justificatif de domicile de moins de 3 mois, une photocopie de la carte nationale d'identité ou du passeport en cours de validité et le cerfa n° 12669*02, disponible en mairie ou sur

www.service-public.fr complété.

Facilitez vos démarches !

Rendez-vous sur

www.service-public.fr

rubrique Papiers – Citoyenneté / élections, pour procéder à votre inscription en ligne et /ou obtenir tous les renseignements nécessaires.

Numéros utiles

SERVICES à LA PERSONNE

> ALLOCATIONS FAMILIALES (CAF)

67 bd Vivier Merle-69409 Lyon Cedex03
Tél : 0 810 25 69 80 et www.caf.fr. Perm. Mairie de L'Arbresle : le mercredi sur RDV pris au 04 74 71 00 00

> ASSISTANTES SOCIALES

Du Département : à la Maison du Rhône
493 rue Cl. Terrasse à L'Arbresle - Tél : 04 74 72 08 40
De la MSA : Perm. chaque 3ème mercredi du mois de 9h/12h : Centre Social - 7 rue de Verdun à Pontcharra s/Turdine
De la CARSAT : Perm. Mairie de L'Arbresle. Mardi de 9h/12h et 13h/15h30 et vendredi de 9h/12h sur RDV pris au 04 27 82 23 50 de 8h30/12h et 13h30/16h

EMPLOI (www.pole-emploi.fr) / RETRAITE

> PÔLE EMPLOI ET ASSEDI

3 avenue Pierre Sémard à L'Arbresle - Tél : 3995
> **MISSION LOCALE RURALE** Nord-Ouest Rhône
22 avenue Charles de Gaulle 69170 Tarare

Tél : 04 74 05 00 30
Bureau à L'Arbresle : 3 rue Pierre Sémard (en-dessous du Pôle Emploi). Perm : mardi et jeudi toute la journée sur RDV pris au 04 74 05 00 30 - contact@missionlocale.org

> ICARE

3 avenue Pierre Sémard à L'Arbresle - Tél : 04 74 26 72 79 www.groupe-icare.fr - contact@groupe-icare.fr

> Association GRIM

Adresse : 163 Boulevard des États-Unis 69008 Lyon
Tél : 04 72 84 87 10

> RETRAITE

Permanence CARSAT uniquement sur RDV pris au 3960. Le jeudi au 203 rue Jean Moulin - Bureau 2 - à L'Arbresle de 9h/12h et 13h30/16h30

> AGENCE RETRAITE CARSAT

CARSAT Rhône Alpes
Adresse : Place Pierre-Marie Durand 69210 L'Arbresle
Tél : 04 74 01 23 84

Agence retraite CARSAT : tél. 09 71 10 39 60

> RETRAITE COMPLÉMENTAIRE (CICAS)

Les 1^{er} et 3^{ème} jeudis du mois en Mairie de L'Arbresle sur RDV pris au 0 820 200 189

TOURISME

> OFFICE DU TOURISME

18 place Sapéon à L'Arbresle - Tél : 04 74 01 48 87
officetourisme@paysdelarbresle.fr - www.arbresle-tourisme.fr

TRANSPORTS

> www.CARS.RHONE.FR - Tél : 0 800 104 036

> SNCF - Tél : 36 35

DIVERS

> **CONJOINTS SURVIVANTS :** 2^{ème} samedi du mois de 10h à 11h30 - 203 rue Jean Moulin - Bureau 2 - à L'Arbresle

> **CULTE CATHOLIQUE :** Paroisse Ste Claire - St François sur L'Arbresle - Tél : 04 74 01 04 93

> CONSEILLERS DÉPARTEMENTAUX

Richard CHERMETTE remplaçant de Bernard Chaverot, démissionnaire

> DÉPUTÉ :

Mme SERRE Nathalie
E-mail : nathalie.serre@assemblee-nationale.fr
Adresse : 6 Rue Denave 69170 Tarare
Tél : 04 74 63 89 80

JURIDIQUE

> CONCILIATEUR : M. OLLAGNIER

à la mairie de L'Arbresle, le 2ème lundi de chaque mois de 9h à 12h sur RDV pris au 04 74 71 00 00

> **MÉDIATEUR DE LA RÉPUBLIQUE** (délégués des défenseurs des droits) - Tél : 09 69 39 00 00

> MUTILÉS ET ACCIDENTÉS DU TRAVAIL (FNATH)

2ème jeudi du mois : de 9h30 à 12h - Salle Lucien Thimonnier, près du stade de L'Arbresle.

VOIRIES / RÉSEAUX DIVERS

> EAU POTABLE

• S.I.E.V.A.
183 route de Lozanne - 69380 Chazay d'Azergues
Tél : 04 37 46 12 00 - www.sieva.fr - accueil@sieva.fr

> EAUX USÉES - ASSAINISSEMENT COLLECTIF

• Syndicat Intercommunal d'Assainissement du Bassin de L'Arbresle (SIABA) à la CCPA, 117 rue Pierre Passemard à L'Arbresle Tél : 04 74 01 68 90 - Fax 04 74 72 53 39 - siaba@wanadoo.fr www.paysdelarbresle.fr

> ASSAINISSEMENT NON COLLECTIF

pour toute la commune

• Service Public d'Assainissement Non Collectif (SPANC) à la CCPA, 117 rue Pierre Passemard à L'Arbresle Tél : 04 74 01 68 90 - www.paysdelarbresle.fr marion.ribon@paysdelarbresle.fr

> ÉLECTRICITÉ - GAZ

• ENEDIS (Électricité)
• ERDF dépannage pour les clients privés d'électricité ou pour interventions de sécurité - Tél : 09 72 67 50 69
• GRDF : urgence sécurité Gaz GRDF - Tél : 0 800 47 33 33
• GRDF : Raccordement au gaz naturel - Tél : 09 69 36 35 34

ENFANCE et JEUNESSE www.jeunesse.gouv.fr

> ÉCOLE MATERNELLE ET PRIMAIRE de Fleurieux

438 montée du Chêne
<http://www2.ac-lyon.fr/etab/ecoles/rhone/arbresle/du-chene> ce.0693644@ac-lyon.fr - Tél : 04 74 72 38 30

> GARDERIE PÉRISCOLAIRE et RESTAURANT SCOLAIRE

Ecole du Chêne - 438 montée du Chêne - Hervé DUMAS et Béatrice BURGHOUT : 04 74 72 43 41 ou 06 37 09 96 53 - periscolaire@mairie-fleurieux.fr

> MAISON DES JEUNES et DE LA CULTURE

ÈVEUX - FLEURIEUX

Local sous l'Espace F. Baraduc, 133 route de Bel Air
Tél : 04 26 18 65 89 ou 06 23 67 18 58
direction@mjcflleurieux.fr - mjcveuxfleurieux.fr

> LES FLEURINOUS (ASSISTANTS MATERNELS)

Local sous l'Espace F. Baraduc, 133 route de Bel Air
Tél : 06 71 11 54 36 - lesfleurinoux@gmail.com

> RELAIS ASSISTANTS MATERNELS "LES ÉCUREUILS"

15 rue de la Mairie - 69210 Lentilly
Tél : 04 74 01 52 59 - reais.lesecureuils@paysdelarbresle.fr

> ASSOCIATION GRAIN DE SEL

6 impasse Charassin à L'Arbresle - Tél : 04 72 42 26 86
Mercredi et jeudi de 15h/18h et samedi 9h/12h

> MAISON DU DÉPARTEMENT DU RHÔNE

493 rue Claude Terrasse à L'Arbresle - Tél : 04 74 72 08 40 mdr.arbresle@rhone.fr - www.rhone.fr

ADMINISTRATIONS

> IMPÔTS - www.impots.gouv.fr

> TAXE FONCIÈRE ET CADASTRE - Tél : 04 78 63 37 37

> TAXE D'HABITATION ET IMPÔTS SUR LE REVENU

Tél : 04 74 05 49 70

> SERVICE IMPÔTS ENTREPRISES - Tél : 04 78 63 31 15

> PRÉFECTURE DU RHÔNE

Tél : 04 72 61 61 61 - www.rhone.gouv.fr

> SOUS PRÉFECTURE

36 rue de la République - 69658 Villefranche

Tél : 04 72 61 61 61 - www.rhone.gouv.fr

> SÉCURITÉ SOCIALE

CPAM Lyon 69907 Lyon cedex 20 - Tél : 36 46 Perm : 203 rue Jean Moulin (Bureau 2) à L'Arbresle

2ème et 4ème mardi de 13h30/16h hors des vacances scolaires

> PRO BTP (protection sociale du bâtiment)

203 rue Jean Moulin à L'Arbresle

Le mercredi de 9h/12h30 sans RDV - le 1er et le 3ème vendredi du mois de 13h30/17h sur RDV pris au 04 72 42 16 16

URBANISME

> SOL (Syndicat de l'Ouest Lyonnais)

39 avenue de Verdun 69440 Mornant - Tél : 04 78 48 88 10

> HABITAT ET DÉVELOPPEMENT DURABLE

SOLIHA (solidaire pour l'habitat - anciennement PACT Rhône Ouest) - Tél : 04 74 05 35 75

Perm. à la CCPA - 117 rue Pierre Passemard à L'Arbresle sans RDV - 2ème et 4ème vendredi de chaque mois

> ARCHITECTE CONSEIL DU CAUE

1^{er} lundi du mois (sauf août) - 203 rue Jean Moulin (Bureau 1) à L'Arbresle sur RDV pris au 04 72 07 44 55

> CONSEIL EN ÉCONOMIE D'ÉNERGIE : HESPUL

14 place Jules Ferry 69006 Lyon
Perm. chez SOLIHA - 28 rue Gambetta à Tarare 3^{ème} mardi du mois de 14h/16h30 sur RDV pris au 04 37 47 80 90 - www.infoenergie69.org

SERVICES DE SANTÉ

> MÉDECIN GÉNÉRALISTES

• Dr GOUTTENOIRE - 37 place des deux Chouettes

• Tél : 07 69 36 30 45

• Dr TRIVES Audrey - 37 place des deux Chouettes

Tél : 04 72 19 75 94

• Médecin de garde : 04 72 33 00 33

> INFIRMIER

M. BASLÉ Gilles - 37 place des deux Chouettes - Uni- quement sur RDV au 06 98 74 15 01

> ART THÉRAPIE

Mme CHETTIBI - 6 place Benoît Dubost

Tél : 06 24 61 25 93

> KINÉSITHÉRAPEUTES

• Mme C. PAJOT - Mme S. GENDRON-MOUGENOT

• Mme J. GALLAND - Mme C. JAYET - Mme C. MAILLOT

79 place Benoît Dubost - Tél : 04 74 01 26 98

• MECHAUSSIE Julie - Bâtiment A - 37 Place des

deux Chouettes 69210 Fleurieux sur L'Arbresle

• DUSSERRE Noëlie - Bâtiment A - 37 Place des

deux chouettes 69210 Fleurieux sur L'Arbresle

> OSTÉOPATHES

• Mme A. GARNIER - 37 Place des deux Chouettes

Tél : 04 74 01 26 98 - 06 22 39 44 90

• Maxence PEYRIEUX - 37 Place des deux Chouettes

> PHARMACIE DES ABEILLES

Mme I. MANCIAUX - 37 Place Benoît DUBOST

Tél : 04 74 01 28 08

> AMBULANCES (SOCIÉTÉ LYS)

111 rue de Montepy - Tél : 04 74 01 08 40

URGENCES

> SAMU - Tél : 15

> POMPIERS - Tél : 18

> GENDARMERIE - Tél : 17

> CENTRE ANTI POISON

Tél : 04 72 11 69 11 - N° d'urgence européen : 112

> MÉDECIN DE GARDE

Week-end à partir du samedi midi et jours fériés

Tél : 04 72 33 00 33

> DÉFIBRILLATEURS

1 à la salle polyvalente

1 à l'arrière de la mairie, près de l'accès à la mé-
diathèque

> ALCOOL INFO SERVICE

Tél : 0 980 980 930

> DROGUES ET DÉPENDANCES

Info service - Tél : 0 800 23 13 13 - www.drogues.gouv.fr

> SIDA (CENTRE D'INFORMATION ET DE

DÉPISTAGE ANONYME ET GRATUIT)

• Hôpital de la Croix-Rousse (CEGIDD) - Tél : 04 26 10 94 73

• Hôpital Édouard-Herriot - Tél : 0 825 08 25 69

• Sida Info Service - Tél : 0 800 840 800 www.sida-info-service.org

> TABAC INFO SERVICE - Tél : 3989

www.tabac-info-service.fr

Fermeture de la Trésorerie de l'Arbresle et Mise en place de l'interlocuteur fiscal unique :

Depuis le 1^{er} janvier 2021, toutes vos démarches concernant vos différents impôts seront à réaliser auprès du service des impôts des particuliers (SIP) de Lyon Sud Ouest. La trésorerie de l'Arbresle ne sera plus en charge du recouvrement de vos impôts.

Vous pourrez contacter le SIP de Lyon Sud Ouest au **04 78 63 23 37** ou par le biais de la messagerie sécurisée présente dans votre espace personnel sur le site www.impots.gouv.fr.

L'accueil y est réalisé sans rendez vous les lundi et jeudi de 8h30 à 16h, et sur rendez vous les mardi et vendredi (plages horaires identiques).

ETAT CIVIL 2021

Les naissances (24)

*Félicitations aux heureux parents.
(publication suite accord des parents)*

Swan MOCZYGEBA le 30 décembre 2020
Julia NOLLET le 2 février 2021
Elisa SERVE le 18 mai 2021
Lise DURAND DIOLEZ le 4 juin 2021
Manelle KHIMOUN le 5 juin 2021
Célestin DOUSSON RIMBAUD le 4 juillet 2021
Hugo GASPARINI le 12 septembre 2021



Ezzio MOULIN
le 16 février 2021



Carel LAUDY RONDREUX
le 19/04/2021

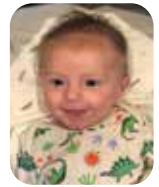

Malo BARBIER
le 19 avril 2021



Sothiya PAPIN
le 7 juin 2021



Léandro BATALLA
le 8 août 2021



Agathe BERGER
le 17 août 2021



Samuel BAECKELANDT
le 13 septembre 2021



Ella BAI
le 23 septembre 2021



Capucine FABBRI
AVIDOR
le 24 septembre 2021



Morgane GUICHARD
le 26 septembre 2021

Les mariages *Tous nos voeux de bonheur aux jeunes mariés.*



Magali CHAVEROT et
Louis De SAINT JEAN
le 3 avril 2021



Ghislaine NEVEU et
Pascal GOUBIER
le 17 avril 2021



Cécile BARBERET et
Gwennaël ODIN
le 4 septembre 2021



Lucie PACHECO
et Filipe-José ELIAS
le 11 septembre 2021



Noria HERDA et
Mickaël SANDRIN
le 11 septembre 2021



Clémentine CHABANNE et
Thomas BLANCHARD
le 18 décembre 2021

Les décès

Nous adressons nos sincères condoléances aux familles.

M. Jean-Louis CHIRAT le 19 février 2021
M^{me} Claudette Anne-Marie BONNET le 03 mai 2021
Mia CHAMBE le 22 mai 2021
M^{me} Patricia Marcelle BEARTH le 11 juin 2021
M. Claude Marie GIROUDON le 16 juin 2021
M^{me} Ultimina SIMONUTTI le 18 août 2021

M^{me} Marcelle ROLAND le 02 septembre 2021
M^{me} Marie-Louise, appelée Maryse GIRARDON née CHIRAT
le 28 octobre 2021
M. Jean PASHALIAN le 16 décembre 2021
Mme Yvonne GRUNNENWALD le 17 décembre 2021

