

# PONT DE CHÉRU Y



**BULLETIN  
MUNICIPAL**

2021/2022





### Attention, tout ne se trie pas !

Nos agents ont constaté depuis plusieurs semaines la présence de déchets en bois dans les poubelles jaunes.

**Pour rappel :** les cagettes, palettes, le mobilier ainsi que l'ensemble des objets ou chute en bois ne vont pas dans la poubelle jaune.

L'ensemble de ces déchets sont à déposer dans les deux déchèteries du territoire à Charvieu-Chavagneux et à Villette d'Anthon. Ils seront ainsi valorisés dans des filières de recyclage adaptées comme notamment la filière éco-mobilier chargée des meubles usagés.

En cas de doute, consultez le « Guide du Tri » de Citéo sur le site <https://www.triercestdonner.fr/guide-du-tri> ou en téléchargeant l'application sur votre smartphone.



### Attention, tout ne se trie pas !

Nos agents ont constaté depuis plusieurs semaines la présence notamment de masques chirurgicaux dans les poubelles jaunes.

**Pour rappel :** les masques chirurgicaux ne vont pas dans la poubelle jaune. Ils ne se recyclent pas. Ils sont composés de papier, de plastique, d'élastique et même parfois de métal.

Les masques, comme les gants en latex, les mouchoirs et les auto-test doivent être impérativement placés dans un sac fermé puis jetés dans les ordures ménagères.

En cas de doute, consultez le « Guide du Tri » de Citéo sur le site <https://www.triercestdonner.fr/guide-du-tri> ou en téléchargeant l'application sur votre smartphone.



### Attention, tout ne se trie pas !

Nos agents ont constaté depuis plusieurs semaines la présence de déchets de travaux et de bricolages en plastique dans les poubelles jaunes.

**Pour rappel :** les sceaux, tuyaux PVC et flexibles de bains ne vont pas dans la poubelle jaune.

L'ensemble de ces déchets sont à déposer dans les deux déchèteries du territoire à Charvieu-Chavagneux et à Villette d'Anthon. Ils seront ainsi valorisés dans des filières de recyclage adaptées.

En cas de doute, consultez le « Guide du Tri » de Citéo sur le site <https://www.triercestdonner.fr/guide-du-tri> ou en téléchargeant l'application sur votre smartphone.



10

# SOM MAIRE



21



32

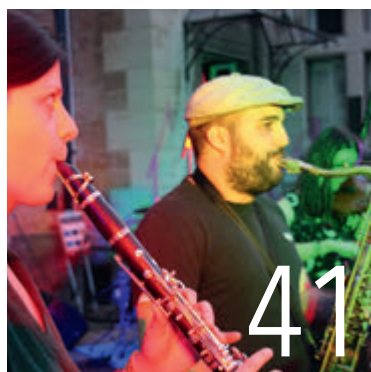

41



46



48



69

**Directeur de la publication :**

Franck BRON

**Rédaction :**

Mairie de Pont de Chéruy

**Photos :**

Martine BLACHE  
et Associations

**Impression :** ICA  
Edition février 2022

- Le mot du maire 4
- Finances 7
- Communication 8
- Téléthon 10
- Bibliothèque municipale 12
- Travaux en 2021 13
- Regard sur nos travaux en 2021 14
- Sécurité 16
- Environnement 18
- Animation 22
- Le centre de planification 23
- Le pôle social 24
- Pour nos aînés 26
- Groupe astulfoni 28
- Sapeurs-Pompiers 29
- Jeunes Sapeurs-Pompiers 33
- Devoir de mémoire 34
- EMMAA 36
- Ecole municipale arts martiaux 42
- Commerces 44
- Ca s'est passé en 2021 46
- Service enfance - jeunesse 50
- Forum des associations 54
- Calendrier des fêtes 2022 56
- Associations 69
- Etat civil 88
- Subventions 2021 90
- Renseignements utiles 91



# LE MOT DU

## FRANCK BRON MAIRE

### Chères Pontoises, Chers Pontois,

Nous venons de quitter l'année 2021 qui restera dans nos mémoires comme une année particulièrement éprouvante à bien des égards, marquée une nouvelle fois par la pandémie de la COVID-19. Nous entamons 2022 avec davantage d'espoir et d'optimisme une nouvelle année, nous l'espérons, placée sous le signe de la confiance et du dialogue.

Mon équipe et moi-même souhaitons vous exprimer tous nos vœux de bonheur, de réussite et de prospérité.

Nous tenons, plus que jamais en raison du contexte actuel, à vous souhaiter une année pleine de santé pour vous et vos proches.

L'époque des vœux est habituellement une période qui permet de nous retrouver, de nous rencontrer, d'échanger sur les bons moments de l'année écoulée et sur les projets à venir. En raison d'un contexte sanitaire encore fragile, la municipalité a choisi de ne pas organiser de rassemblement à l'occasion des vœux 2022. Notre souhait est de préserver la population et de nous montrer exemplaires en cette période difficile.

Malgré les difficultés, la fin d'année a été agrémentée de couleurs et de lumières grâce au travail des services de la ville mais aussi grâce à la mobilisation de la Commission Communication et au Pôle Audiovisuel de l'école de musique municipale que je tiens à remercier pour tout le travail effectué. Illuminations et féeries de Noël ont rythmé les fêtes de fin d'année pour que le plus grand

nombre d'entre nous trouve un peu de réconfort, de bonheur et de joie.

Les plus démunis, les plus fragiles n'ont pas été oubliés à l'occasion de ces fêtes pendant lesquelles la solidarité a joué son rôle au plus près de celles et ceux qui en ont eu besoin. C'est à ces personnes que je pense avant tout en ce début d'année, en leur adressant un message de soutien. Comme à celles et ceux qui ont eu la douleur de perdre un de leurs proches. J'ai également une pensée pour tous ceux qui nous ont quittés. Je salue également très respectueusement toutes les personnes qui s'impliquent et travaillent quotidiennement pour soigner, vacciner mais aussi atténuer les conséquences de cette pandémie.

Avant de débiter la traditionnelle séance de remerciements, je veux vous dire combien je suis fier et heureux d'aider mes concitoyens, les habitants de Pont de Chéruy pour le « bien vivre ensemble » dans notre belle commune. Je mesure chaque jour la noblesse de la mission qui est la mienne au service de tous les administrés, sans exception. J'en mesure également toute la complexité, liée notamment à une société de plus en plus mouvante et au poids croissant des normes administratives, réglementaires et juridiques.

Notre commune, c'est une communauté vivante et humaine.

Aussi, je veux remercier toutes celles et ceux qui participent activement à la vitalité, au dynamisme, à la solidarité inter-générationnelle pour ne laisser personne au bord du chemin.

D'abord, les élus municipaux et plus particulièrement mes adjointes, adjoints, conseillères et conseillers municipaux,

qui sont à l'écoute des concitoyens, qui mettent en œuvre des projets, discutent, partagent, débattent, décident, valident, agissent, accompagnent, cherchent à améliorer encore et encore la vie des Pontoises et des Pontois et sont présents à chaque instant pour notre bien commun.

Ensuite, le personnel communal, tous les services de la ville qui, chaque jour, œuvrent pour que notre ville soit accueillante, vivante et attractive. Ce sont nos personnels administratifs, de voirie, d'espaces verts, d'entretien, gardiens des gymnases, nos personnels du Pôle Social, des services scolaires, ATSEM, personnels d'entretien, restaurants scolaires, transport, notre centre de loisirs, notre service jeunesse, notre halte-garderie, notre bibliothèque, notre personnel de la Résidence du Parc, notre police municipale toujours très active. A notre receveur municipal, Eric Vernier, pour ses conseils toujours aussi précieux. L'expertise, le professionnalisme et le sens du service public des agents dans notre collectivité, sont essentiels pour notre vie quotidienne.

Vous aurez compris qu'à Pont de Chéruy, nous revendiquons d'avoir un service public fort, innovant, dynamique, adapté aux réalités du quotidien tout en se projetant vers l'avenir.

Un merci à la presse qui relate régulièrement les événements de notre commune.

Mais aussi à nos pompiers, nos gendarmes souvent très sollicités et qui sont de plus en plus confrontés aux incivilités sur l'ensemble du territoire. Sur ce sujet, il ne peut y avoir aucune ambiguïté. Sachez que je condamne fermement tous les actes de violence. Les délits, qu'ils





soient petits ou non, pourrissent la vie de nos administrés en installant la peur au quotidien. Injures, bousculades, vols, violences physiques et morales, semblent absorber l'incivilité et la violence au quotidien dans notre pays. C'est devenu inacceptable. Face au risque de régression de notre ordre social, il faut absolument renverser la tendance. Grâce au dispositif de vidéo-protection déployé sur notre commune, nous pouvons aider les forces de l'ordre dans la résolution d'enquêtes.

Je veux le rappeler ici, sans les forces de l'ordre, il n'y a ni sûreté, ni épanouissement personnel, ni tranquillité publique. Je tiens une nouvelle fois à les féliciter pour l'action qu'elles mènent au quotidien au bénéfice de nos concitoyens.

A l'heure où nous partageons des moments festifs, des soldats de nos armées sont engagés dans le monde pour combattre toute forme de terrorisme et assurer des missions de paix. Ils sont notre honneur. La mémoire de ceux qui ont donné leur vie nous crée le devoir de contribuer à être des acteurs d'apaisement dans un monde incertain, violent et imprévisible, un monde soumis aux dérèglements climatiques et où le « chacun pour soi » triomphe bien souvent sur le multilatéralisme...

Pour relever cela, nous avons besoin d'être forts, d'affirmer notre souveraineté économique, stratégique et de défense.

Je veux aussi rendre hommage à tous les bénévoles d'associations sportives ou culturelles, entrepreneurs, commerçants, artisans, corps enseignant, forces de l'ordre et de secours, citoyennes et citoyens qui participent activement dans les actions locales.

J'ai également une pensée amicale pour tous nos anciens qui, une fois encore, n'ont pas pu assister au goûter de Noël pour cause de crise sanitaire.

Je voudrais m'adresser à tous nos commerçants et nos forains du marché qui, malgré les difficultés économiques qu'ils subissent, sont toujours présents et continuent de se battre en espérant des jours meilleurs.

Un salut également chaleureux à nos amis italiens de Livorno-Ferraris pour

dire que nous ne les oublions pas. L'amitié et les liens qui nous unissent depuis de nombreuses années sont précieux de part et d'autre des Alpes.

Je voudrais également remercier toutes celles et ceux qui ont continué à faire « tourner la machine » et qui sont restés fidèlement à leur poste à notre service : les services publics de la Poste et du Trésor Public, les agents de la propreté et de la collecte des déchets, les agents de l'eau et de l'électricité... Je ne saurais les citer tous. Ces personnes qui travaillent généralement dans l'ombre et qui sont indispensables à notre quotidien.

Et vous remercier, vous tous, qui avez accepté de suivre des mesures contraignantes dans le but de vous protéger et de protéger les autres, à changer vos habitudes et à abandonner provisoirement ce qui fait le sel de la vie : les sorties, le sport, la culture, les activités ludiques et tous les moments de partage et de convivialité. Bref, à mettre entre parenthèses, pour quelque temps et dans l'intérêt général, nos très chères libertés individuelles. Je souhaite que nous puissions retrouver tout cela prochainement.

2021 aura été une année d'engagement et d'espoir avec le travail de mon équipe municipale. Vous avez accordé à la liste que je conduis votre confiance dans le programme construit et proposé par cette équipe. Le conseil municipal aura à cœur de continuer, dans la transparence, à poursuivre ce travail engagé.

Cette année 2021 aura mis nos nerfs à rude épreuve, mais nous aura aussi permis de poursuivre les travaux engagés pour que le fonctionnement de notre commune soit à la fois plus proche, plus attractif et mieux compris par toutes les Pontoises et les Pontois en ces temps de défiance vis-à-vis des élus.

A ce titre, nous avons réalisé plusieurs chantiers comme l'installation d'un centre de vaccination permanent grâce au partenariat mis en place avec les deux Communautés de Communes de Lyon Saint Exupéry et des Balcons du Dauphiné.

Je tiens à souligner aujourd'hui l'excellente relation avec l'intercommunalité qui nous permet de travailler avec intelligence et d'avancer sur plusieurs

dossiers dans l'intérêt du territoire et des habitants. En cela, je veux remercier tous les élus de notre Communauté de Communes.

Par nos efforts collectifs, par les actions que nous déployons ensemble, nous faisons avancer de nombreux dossiers et notamment le Plan Climat Air Energie Territorial (PCAET) qui a pour but d'atténuer le changement climatique, de développer les énergies renouvelables et de maîtriser la consommation d'énergie. C'est un dur labeur de convictions, d'actions et de responsabilités que nous partageons à l'égard des jeunes générations.

Autre dossier important : notre volonté commune de donner un coup d'accélérateur sur le projet TRAM-TRAIN pour permettre le développement et la promotion de ce nouveau mode de déplacement durable et ouvrir la voie à de nouvelles habitudes de déplacement, sans pour autant renier les autres moyens de transport.

Grâce à des choix stratégiques pertinents, pilotés dans le cadre de politiques publiques cohérentes, cette politique de transition énergétique menée conjointement, fait progressivement émerger un nouveau modèle de société qui allie progrès économique, écologique, humain et responsabilité de nos impacts sur notre planète. Au niveau local, nous avons poursuivi les travaux d'entretien et d'amélioration des équipements communaux, notamment avec l'installation de bacs semi-enterrés et des travaux d'aménagement au quartier des Aubépines, la fin des réseaux d'assainissement rue du Travail et rue Giffard.

Ensemble, soyons fiers de ce que nous avons fait. Nous l'avons réalisé dans des conditions difficiles mais nous avons été dans le mouvement et Pont de Chéruy en sort plus moderne et plus agréable à vivre.

Ainsi 2022 verra la fin des travaux d'assainissement rue de la Liberté et rue Aimé Pinel, l'enfouissement des réseaux rue Neyret, la dépollution de la ZAC centre-ville, le déplacement de la bibliothèque, la rénovation thermique de la Résidence du Parc, les travaux de menuiserie avec le changement de fenêtres





et portes au Groupe Scolaire Astulfony, mais aussi la fin de la révision de notre Plan Local d'Urbanisme (P.L.U).

Espérons que l'année qui vient nous permettra de mener à bien tous nos projets. Il nous faudra rester soudés, cultiver la solidarité et la proximité. Alors je souhaite qu'en cette année 2022, nous protégeons et soutenions ceux qui en auront besoin, participions activement à une vie sociale à reconstruire, que nous réécrivions ensemble de nouvelles perspectives.

Cette année 2022 sera forcément une année de changement marquée par une échéance électorale essentielle. 2022 sera une année gaullienne ; dans la diversité de nos sensibilités, elle nous rappelle qu'il ne faut pas subir !

La France vivra, forte et généreuse, tant qu'elle sera déterminée à défendre ses valeurs universelles, ses valeurs de liberté, d'égalité et de fraternité.

Ne jamais renoncer à son identité, à ses valeurs et aux principes démocratiques, quelles que soient les époques, quelles que soient les circonstances, c'est le message que nous devons porter.

Restons positifs et regardons l'avenir

avec confiance. Nous misons sur une année de renouveau, à l'image des réseaux sociaux qui nous offrent la possibilité d'être plus visibles et de donner l'image d'une ville et d'un territoire qui portent une ambition et un projet pour l'avenir.

Dans tous les cas, vous pouvez compter sur ma détermination et mon engagement de chaque instant pour défendre les principes de liberté et de responsabilité qui doivent guider notre action.

Au nom de l'ensemble des élus de notre commune et en mon propre nom, je souhaite, pour vous, pour vos proches, pour toutes les familles de Pont de Chéruy et de son agglomération une année fraternelle pour que les épreuves nous soient plus légères, une année culturelle pour qu'elle étanche notre soif de musique, de théâtre, de cinéma...une année entreprenante pour que nos entreprises et nos emplois soient préservés.

Je vous souhaite aussi et surtout une année sportive ! Eh oui, après avoir éteint notre soif de culture, il nous faudra également penser à entretenir notre ligne sportive...Nourrir autant notre corps que notre esprit me paraît être la combinaison gagnante pour garder la

forme, le moral et un optimisme sans faille. Cela nous permettra « d'aller plus vite, plus haut, plus fort-ensemble » (devise olympique).

Que cette année 2022 vous apporte bonheur, joies, réussite sur tous les terrains et surtout quelle vous garde en bonne santé.

A chacune et chacun d'entre vous, une très bonne et belle année 2022 !

**Franck BRON**

*Maire de Pont de Chéruy*







# FINANCES

**C**omme toutes les années, les responsables communaux se doivent d'être très attentifs aux différents budgets de la commune. Le conseil municipal, lors de sa séance le 8 avril 2021, a voté à l'unanimité l'ensemble des budgets communaux.

## Le budget communal

s'équilibre en fonctionnement à hauteur de 7 597 826 € et la section d'investissement est équilibrée à hauteur de 2 982 979 €.

L'encours de la dette au 1<sup>er</sup> janvier 2021 est de 4 996 069 € soit une moyenne de 859 32 € par habitant.

## Le budget eau assainissement

s'équilibre en fonctionnement à hauteur de 623 300 € dépenses et recettes.

La section d'investissement est équilibrée à hauteur de 2 610 709 €. Un emprunt de 2 000 000 € a été réalisé pour faire face aux travaux de mise en conformité des réseaux d'assainissement de la commune.

Le budget de la «ZAC centre-ville» s'équilibre à hauteur de 2 074 135€ en section de fonctionnement et à hauteur de 1 222 635€ en section d'investissement.

## Résidence du Parc

Section de fonctionnement équilibré à hauteur de 993 356 € en dépenses et en recettes. Section d'investissement équilibrée à hauteur de 931 218 €.

Un emprunt de 900 000 € a été contracté pour le rachat du bâtiment de la Résidence du Parc à Alpes Isère Habitat et nous travaillons actuellement sur la rénovation énergétique du bâtiment (reprise de l'étanchéité en toiture, isolation des façades par l'extérieur et remplacement des menuiseries extérieures).

## Budget CCAS

Il s'équilibre à hauteur de 75 192 € et la commune verse une subvention d'équilibre de 34 000 €.





# COMMUNICATION

Le Service Communication de la ville a notamment en charge le développement des différents moyens de communication en direction des citoyens :

- Conception du magazine municipal annuel et les « flash info » intermédiaires
- Création des différents supports de communication pour l'information des usagers mais aussi pour la promotion des événements (flyers, plan, etc.)
- Création et mise à jour du site Internet
- Gestion de la page Facebook de la ville, de la Chaîne YouTube, de la page Twitter, et Instagram et du Panneau Pocket.
- Création d'objets avec logo de la ville, tee shirt, stylos, agendas, mugs

Tous ces supports sont réalisés, pour certains avec l'aide de données «brutes» d'autres avec les services de la ville, afin d'être mis en page et en valeur. Tous les documents et supports sont réalisés dans une cohérence et une stratégie globale de communication.

Le service communication de la ville assure les missions d'information auprès des administrés de la commune, des citoyens, des services municipaux et au-delà du territoire communal. Il a pour rôle de promouvoir la collectivité, ses événements et ses projets. Il assure la diffusion de l'information du service public (fonctionnement de l'administration municipale, renseignements pratiques, budget et vie municipale), de l'actualité de la commune, de l'urbanisme, de la vie associative, sociale, culturelle et sportive, au travers de plusieurs outils.





# COMMUNICATION

**infos**



**L'actualité de votre commune en temps réel et en 3 clics !  
Gratuit, sans création de compte, sans récolte de données personnelles.**

**Disponible sur smartphone, tablette et ordinateur : [app.panneaupocket.com](http://app.panneaupocket.com)**



Pour assurer ses missions, le service bénéficie de moyens techniques et d'outils de communication, avec notamment, des panneaux d'informations électroniques, d'affiches, de flyers, du site Internet et de la diffusion de l'information au travers des réseaux sociaux pour toute diffusion d'information.

Aujourd'hui c'est près de 2900 boîtes aux lettres répertoriées pour la diffusion d'informations utiles aux habitants, version papier, car pour certains l'accès au moyens de communications et réseaux sociaux site internet etc. ne sont pas accessibles, mais ils se doivent aussi d'être informés.

Le service communication s'est associé cette année encore, pour la 2<sup>ème</sup> fois consécutive, avec le pôle cinéma de l'école municipale EMMAA de la ville, pour effectuer la réalisation du film des vœux du maire et de son équipe municipale. En effet la crise sanitaire, n'ayant pas permis

d'organiser la cérémonie en public comme les années précédentes, avec son temps d'échange et de convivialité. Espérons que la nouvelle année 2022 nous donne une issue plus agréable.

La commission travaille aujourd'hui à la réalisation de différents projets comme le nouveau plan de la commune avec ses nouvelles rues, le livret d'accueil des nouveaux arrivants, un mini guide des associations et beaucoup d'autres choses encore... Sur l'année écoulée le projet du Guide Eco citoyens a vu le jour, avec la participation des commissions, environnement, animations, commerces, recueil incontournable et riche de conseils pour notre environnement, il sera prochainement remis aux enfants du groupe scolaire ASTULFONI et fera l'objet d'un sujet pédagogique pour les enfants, il est également disponible dans votre mairie n'hésitez pas à le demander.







# TÉLÉTHON

## Un Téléthon perturbé par la pluie et le froid

C'est sous une pluie battante que les bénévoles du Téléthon ont lancé cette journée le samedi 4 décembre. Les animations reprenaient leur droit à Pont de Chéruy dans l'enceinte du complexe Grammont Desvignes. Les bénévoles ont bravé la pluie et le vent pour réaliser leurs défis, mais malheureusement les randonnées cyclistes et motards ont dû être annulées pour cause de mauvais temps, mais heureusement la boîte à dons a tout de même bien fonctionné. Une tombola était également mise en place, avec de nombreux lots à gagner. La grande réussite restait cependant pour les traditionnelles « moules frites » préparées par les pêcheurs à la ligne et le vin chaud tenu par la buvette du SOPCC Football, le tout ayant permis de belles ventes.



La Résidence du Parc, organisait de son côté une vente d'objets créés par les différents ateliers des résidents, celle-ci a permis de reverser une jolie somme pour le Téléthon, faute de n'avoir pu organiser le petit-déjeuner habituellement proposé lors de cette évènement, crise sanitaire oblige. Le Père Noël est venu rendre visite aux bénévoles et aux jeunes footballeurs sur le terrain profitant d'une accalmie du mauvais temps pour



pouvoir effectuer le lâcher de ballons en présence du maire, des élus et du coordinateur Téléthon du secteur, sous les applaudissements des parents. Même si les objectifs sont toujours de faire le maximum, compte tenu de la conjoncture, la jolie somme de 1953.60 € sera reversée à l'AFM Téléthon. La traditionnelle réception de remerciements aux bénévoles n'ayant pu avoir lieu avec la remise du chèque, un courrier sera envoyé à tous les participants.







**1953.60€**  
REVERSÉS  
A L'AFM  
TÉLÉTHON







# BIBLIOTHÈQUE

## municipale

### La bibliothèque municipale vous souhaite une belle année 2022

Très prochainement Laurence et Catherine pourront vous accueillir dans les nouveaux locaux situés place du marché.

Alors, même en cette période morose la bibliothèque vous présente de nombreuses nouveautés chaque mois qui vous apportent bonheur et évasion.

Plus de 5300 livres ont été empruntés pour l'année 2021 et 50 nouveautés par mois sont venues enrichir le fond de la bibliothèque.

A très bientôt on vous attend avec plaisir ! et de belles surprises pour 2022.

### ACTUELLEMENT OUVERTURE :

lundi de 15h à 18h  
mardi de 10h à 12h0 - 15h à 18h  
mercredi de 9h à 12h - 14h à 17h  
jeudi de 10h à 12h - 16h30 à 18h  
vendredi de 15h à 18h

Respect des gestes barrières et consignes sanitaires.



**+5300**  
LIVRES  
EMPRUNTÉS  
EN 2021



# TRAVAUX

en 2021



## Distribution d'eau potable

### Choix d'un prestataire

La distribution d'eau potable par délégation de service public sera réalisée à compter du 1<sup>er</sup> février 2022 par l'entreprise SOGEDO dont l'agence est située à Colombier-Saugnieu. Le choix du prestataire a été retenu suite à un appel à candidature réalisé en 2021.

Nouveauté, la mise en place de la télé-relève sera effectuée par le déploiement d'un nouveau compteur qui sera installé entre 2022 et 2023 et qui permettra d'éditer les factures en tenant compte de la consommation réelle d'eau et non par estimation comme c'est le cas actuellement. L'intérêt est aussi de détecter les surconsommations et d'alerter l'abonné le plus rapidement possible en cas de fuite.

Un courrier sera adressé aux habitants de la commune par la société SOGEDO pour les informer du changement et du fonctionnement du service.

SOGEDO, acteur essentiel des services publics en France, dédie ses compétences aux collectivités publiques dans les domaines de l'eau potable et de l'assainissement. **Entreprise familiale, SOGEDO a su préserver son indépendance depuis plus de 67 ans.**

**SOGEDO constitue sa force d'actions au travers de 23 agences d'exploitation locales réparties sur 14 départements.** Ces agences de proximité situées en zones rurales et semi-urbaines permettent aux équipes de répondre avec une grande réactivité et de manière adaptée aux besoins des collectivités et des abonnés.



### AGENCE DE COLOMBIER-SAUGNIEU

11, rue du Lermier  
69124 Colombier-Saugnieu  
Tél. : 04 74 59 69 04  
Email : septeme@sogedo.fr

### AGENCE DE COLOMBIER-SAUGNIEU NOUVELLE ADRESSE À PARTIR DE JUIN 2022

Rue de l'Aéropostale  
69124 Colombier-Saugnieu  
Tél. : 04 72 05 50 56  
Mail : colombier-saugnieu@sogedo.fr

### SOGEDO EN BREF

SAS au capital de 8 000 000 €  
**Président** : Philippe MERLIN  
**Chiffre d'affaires 2020** : 83 M€

- 320 Salariés
- 800 contrats concession eau, assainissement et prestations de services
- 237 000 abonnés au service de l'eau
- 77 000 abonnés au service de l'assainissement
- 1 direction Générale à Lyon
- 23 centres d'exploitation au plus près des abonnés dans 14 départements





# REGARD SUR NOS TRAVAUX

## en 2021

### Assainissement

Vous avez pu constater que les tranchées ont envahies nos routes ! Parallèlement aux travaux engagés par la LYSED sur la station d'épuration (augmentation de la capacité de la station à 40000 équivalents habitants et la création d'un bassin de stockage restitution en tête de station) la commune a engagé la remise aux normes de ces propres réseaux d'assainissement : **En 2021, mise en séparatif des réseaux d'assainissement :**

- rue du Travail, allée des Primevères (coût de l'opération : 938742€)
- rue Giffard (coût de l'opération : 402568€)

• rue du 8 Mai, rue Neyret

**Ces travaux se poursuivront en 2022 :**

- rue de la Liberté (1<sup>er</sup> semestre)
- rue Aimé Pinel (2<sup>ème</sup> semestre)



Suite à ces travaux rue du Travail la reprise des trottoirs a été réalisée ainsi que la réfection de la chaussée et la création de chicanes afin de ralentir la vitesse des automobilistes

### ZAC centre ville



Les travaux de la ZAC centre ville ont été stoppés quelques temps en raison de pollution détecté sur les derniers îlots restants à aménager.

Le cabinet GONE ENVIRONNEMENT a été mandaté pour nous assister dans les études et le suivi du chantier de dépollution. L'entreprise PERRIER TP a été retenu pour la réalisation de ce chantier qui débutera dès le début de cette année ce qui permettra ensuite au promoteur de démarrer la construction de leur projet (113 logements et 6 cellules artisanales).

Ilot Grammont - Liberté

La démolition du dernier bâtiment sera faite au mois de juillet 2022 et permettra de sécuriser les déplacements des piétons avec notamment l'élargissement des trottoirs. La ré-

flexion est toujours en cours quant au devenir de ce tènement.

### Eglise

**Notre église a fait peau neuve.**

L'entreprise AMARA a été retenue pour la restauration de l'église, l'en-





treprise CASELLA pour la partie électrique ainsi que l'entreprise BALTHAZARD pour l'éclairage extérieur de la façade (coût : 110000€)

De l'avis général une restauration réussie pour le plus grand plaisir de tous les paroissiens.

L'inauguration de l'église a eu lieu le 12 juin 2021 en présence de notre maire Franck BRON de Monseigneur Guy de KERIMEL, du père Christophe ROZIER, de nombreux élus et paroissiens.

## Bibliothèque

La bibliothèque municipale va changer de place. A partir du mois de mars la bibliothèque ouvrira ses portes à la place de l'ancien laboratoire médical, place du marché. La rénovation de ce local, réalisée par le personnel des services techniques est en cours



de finalisation et offrira un nouvel espace très agréable, lumineux et fonctionnel.

## Vidéo protection



Le système de vidéo protection a été amélioré avec l'installation de nouvelles caméras haute définition complétant notre réseau sur l'ensemble de la commune.

Dans cette même dynamique, la police municipale a été équipée de jumelles pour contrôler la vitesse des véhicules de façon manuelle.

## Fibre optique

Le déploiement du réseau principal de la fibre optique sur la commune est réalisé. En 2021 les entreprises, bâtiments publics artisans commerçants ont pu commencer à se raccorder et courant 2022 le raccordement des habitants pourra débuter.

## Cimetière

Une partie du mur d'enceinte a été reprise (enduit, tuiles) et ces travaux se poursuivront en 2022, terminant la réfection complète du mur d'enceinte.



Un espace du cimetière a été délimité et transformé en jardin du souvenir.

## Chateau Grammont

Entretien et sécurisation de l'arrière du chateau.







# SÉCURITÉ

## Police municipale / ASVP

**L**a police municipale est la troisième composante des forces de sécurité intérieure avec la gendarmerie et la police nationale. Elle est placée sous l'autorité du maire et intervient au sein des communes pour effectuer des missions de prévention, de surveillance du bon ordre, de la tranquillité, de la sécurité et de la salubrité publiques.

Elle veille au respect de l'ordre public pour assurer la qualité de vie des habitants de la commune. Contrôle et rédige des arrêtés municipaux liés à la circulation routière dans la commune, au stationnement et aux rassemblements publics, assure le maintien du bon ordre lors d'événements qui attirent du monde, comme les foires, les marchés, ou événements et cérémonies publiques au monument aux morts etc...

### Sécurité enfant

Elle assure aussi la sécurité aux entrées et aux sorties d'écoles et effec-



tue des rondes de surveillance dans les quartiers afin d'y maintenir la sécurité.

### Contrôle vitesse

Souvent sur le terrain, elle réalise des contrôles de vitesse, l'acquisition de jumelles ont permis d'effectuer des contrôles au quotidien dans les rues de la commune et d'améliorer la vitesse parfois excessive de certains conducteurs.

Souvent saisis de remarques par la population sur la vitesse réellement excessive, dans toutes les rues de la ville, ou perçue comme telle, la commune a donc enclenché une démarche dissuasive. Munis depuis quelques jours de jumelles radars, les agents de la police municipale

pratiquent des contrôles et interceptent certains véhicules. Placée sous le commandement de Laëtita GENTY, la police municipale n'a pas faibli.



sa présence visible et active dans la ville, l'équipe veille à maintenir des liens avec la population.

En première ligne depuis le début de la crise sanitaire, policiers muni-



Contrôle vitesse

cipaux et ASVP ont dû se former aux gestes barrières, intégrer les nouveaux arrêtés, informer la population, apprendre à faire preuve de pédagogie mais aussi de fermeté afin que chacun respecte les règles... Elle a su s'adapter pour continuer à remplir ses missions et être au plus près des habitants.

## Vidéo protection

A Pont de Chéruy, des caméras de vidéo protection permettent la surveillance des espaces publics de la ville 24h/24. Toutes les caméras sont raccordées au poste de supervision installé dans les locaux de la police municipale.



Notre police municipale reste vigilante sur toutes les actions de la commune, circulation modifiée et cet été encore sur l'opération tranquillité vacances.





# ENVIRONNEMENT

## Écologie

### Guide éco-citoyen



Ce guide est rempli de conseils utiles et pédagogiques, il guidera chacun sur la préservation de l'environnement aujourd'hui et pour l'avenir. Travail de collaboration entre les commissions, communication, animation, commerces et environnement. Ce guide est disponible en mairie et sera prochainement distribué au groupe scolaire ASTULFONI.

### Borne électrique

**Rappel** : au 10 rue Grammont une borne de recharge est disponible pour les véhicules électriques, c'est

une borne à recharge rapide, 25 minutes pour environ 100 kms.

Plusieurs modes de paiement :

- CB sans contact
- Carte d'abonnement Eborn
- Smartphone avec application Eborn

Voir le site internet Eborn :

<https://www.eborn.fr>

**Il faut savoir** : 1200 bornes sur 11 départements de l'Allier au Var.

### Conserver sa ville propre est l'affaire de tous...



L'opération ville propre a été effectuée sur la commune au mois de mai dernier. Cette opération était surtout destinée aux jeunes, encadrés par des adultes et la commission environnement de Philippe ZUCCARELLO, une bonne expérience pour les encourager à comprendre que l'avenir c'est eux et que notre terre doit être protégée pour le futur. Des opérations de nettoyage sont également

organisées régulièrement par le secteur jeunes et leurs encadrants lors des différentes activités du mercredi. Nous les en félicitons.

### Elagage



L'élagage, ou taille des arbres, consiste à couper les branches les plus longues pour des raisons d'esthétique, de santé de l'arbre ou de rendement, mais aussi pour éviter de nuire à un tiers (passant...). Chaque année, la mairie procède à l'abattage d'arbres, ou l'entretien des haies de la voie publique, pour éviter la chute de branches qui pourraient blesser des passants. Plusieurs arbres de la commune ont fait l'objet de cette opération au cours de l'année 2021. Certains arbres malades ou devenus dangereux ont fait également l'objet d'abattage, comme dernièrement aux Aubépines.





# Sapins de Noël

La collecte des sapins de Noël a eu lieu le 14 janvier 2022 sur la commune. Chacun devait apporter son



sapin, à l'emplacement réservé place du marché. Il ne devait comporter aucune décoration. Le personnel communal des espaces verts les ont transporté ensuite en déchetterie. Une opération renouvelée cette année et qui rend service aux personnes n'ayant pas la possibilité de les déposer en déchetterie

# Tri sélectif

Depuis janvier 2022, tous les emballages se recyclent. Les consignes de tri ont évolué et pour vous aider à vous y retrouver, le nouveau guide du tri a été édité. Il est inséré dans le magazine Acteurs, qui a été distribué dans toutes les boîtes aux lettres.



**CHEZ VOUS, TOUS LES EMBALLAGES SE TRIENT**

- EMBALLAGES EN MÉTAL
- TOUS LES PAPIERS, BRIGUES ET EMBALLAGES EN CARTON
- BOUITEILLES ET FLACONS EN PLASTIQUE
- NOUVEAU**
- TOUS LES AUTRES EMBALLAGES EN PLASTIQUE ET PETITS EMBALLAGES EN MÉTAL

À PARTIR DU 1<sup>ER</sup> JANVIER 2022 TOUS LES EMBALLAGES SE TRIENT

**À TRIER**

**TRIER N'A JAMAIS ÉTÉ AUSSI SIMPLE !**

**À TRIER**

**NOUVEAU**

TOUS LES PETITS EMBALLAGES EN PLASTIQUE

- BOITES DE MÉTAL
- BOITES EN BOIS
- BOITES EN PLASTIQUE
- BOITES EN CARTON
- BOITES EN ALUMINIUM
- BOITES EN LAIT
- BOITES EN YOGURT
- BOITES EN SUCCÉ
- BOITES EN SAISON
- BOITES EN SAISON
- BOITES EN SAISON

**À TRIER**

- TOUS LES PAPIERS
- BRIGUES
- EMBALLAGES EN MÉTAL

**À JETER**

UN DOUTE ? CONTACTEZ VOTRE COMMUNAUTÉ DE COMMUNE

**À COMPOSTER**

- DÉCHETS DU JARDIN (BRANCHES, FEUILLES, BOUTES DE PASTEUR, GAZON, TIGES DE MARIS)
- DÉCHETS DE CUISINE (ÉPICES, RESTES DE NOURRITURE VÉGÉTALE, COQUES D'ŒUF, BÂTON DE CUIRE, etc.)
- AUTRES DÉCHETS (BOITES EN BOIS, BOULES, COFFRES, BOITES EN PAPIER)

**À VALORISER EN DÉCHÈTERIE**

- DÉLAIS ET GRANITS
- DÉCHETS VERTS (PAILLES, BRANCHES, CLAUDE, etc.)
- DÉCHETS RECYCLÉS (PNEUS, etc.)
- DÉCHETS D'ÉQUIPEMENTS ÉLECTRIQUES ET ÉLECTRONIQUES
- EMBALLAGES CARTONS, PAPIERS ET MAGAZINES
- BOIS (PONTON, MOULIN, PAILLETTES, etc.)
- INCENDIANTS (BOITES, BOUTES, etc.)
- PRODUITS CHIMIQUES (PAINTE, COULEUR, etc.)
- FERRAILLES ET MÉTAUX NON FERREUX
- MULES DE VOIRAGES
- MULES VÉGÉTALES
- PILES ET BATTERIES
- PNEUMATIQUES
- BENNE MOBILE (COLLECTEUR DE MOISSON, etc.)

**À DONNER**

- VÊTEMENTS
- ÉLECTROMÉNAGER
- 10-11
- JOUET
- MÉTIERS
- OUTILAGE
- LIBRES
- VÉLOS

**DÉCHÈTERIE DE CHARVIEU-CHAVAGNEUX**  
 10 RUE DE VIEUX, LES 011 10 PLAT  
 39100 CHAVAGNEUX

**DÉCHÈTERIE ET BOUTIQUE DE VILLETTE D'ANTHON**  
 2 IMPASSE DES POULES & VILLETTE D'ANTHON

**RESERVEZ VOTRE COMPOSTEUR À LA COMMUNAUTÉ DE COMMUNE**

**INFOS PRATIQUES :**  
 COMMUNAUTÉ DE COMMUNE : 1708 SAINT-ESPÉRY-DE-GUIGNON  
 4 AVENUE ALLIANCE - CHAVAGNEUX, 39120 SAINT-ESPÉRY-DE-GUIGNON  
 04 77 46 10 40 - WWW.1708.FR  
 @CCCOMMUNITE





# ENVIRONNEMENT

## Écologie

### Cœur de verdure

Le parc Grammont, apporte le poumon d'oxygène de la commune, lieu paisible de ballade, en été rafraichissant et durant le confinement un lieu de proximité pour les personnes habitants en immeubles. Il est aussi un lieu pour les enfants, avec son espace jeux, la commune a fait l'acquisition de deux jeux supplémentaire sur l'année 2021, pour étoffer ceux déjà en place.



20



### Sentier pédestre

Il offre un parcours de détente au bord de la rivière, ombragé, loin de la circulation, vous pourrez croiser, différentes races d'oiseaux, de canard et sans doute de jolis écureuils. Son départ se fait à l'arrière du magasin « Market » ou un peu plus loin à l'arrière du Centre de Tri postal.

Chaque espace nature de la ville est précieux, que ce soit dans le parc, sur le sentier, ou près de la fontaine place de la mairie, soyons attentif pour les conserver, ils sont source de détente et de réconfort en ces temps difficiles.

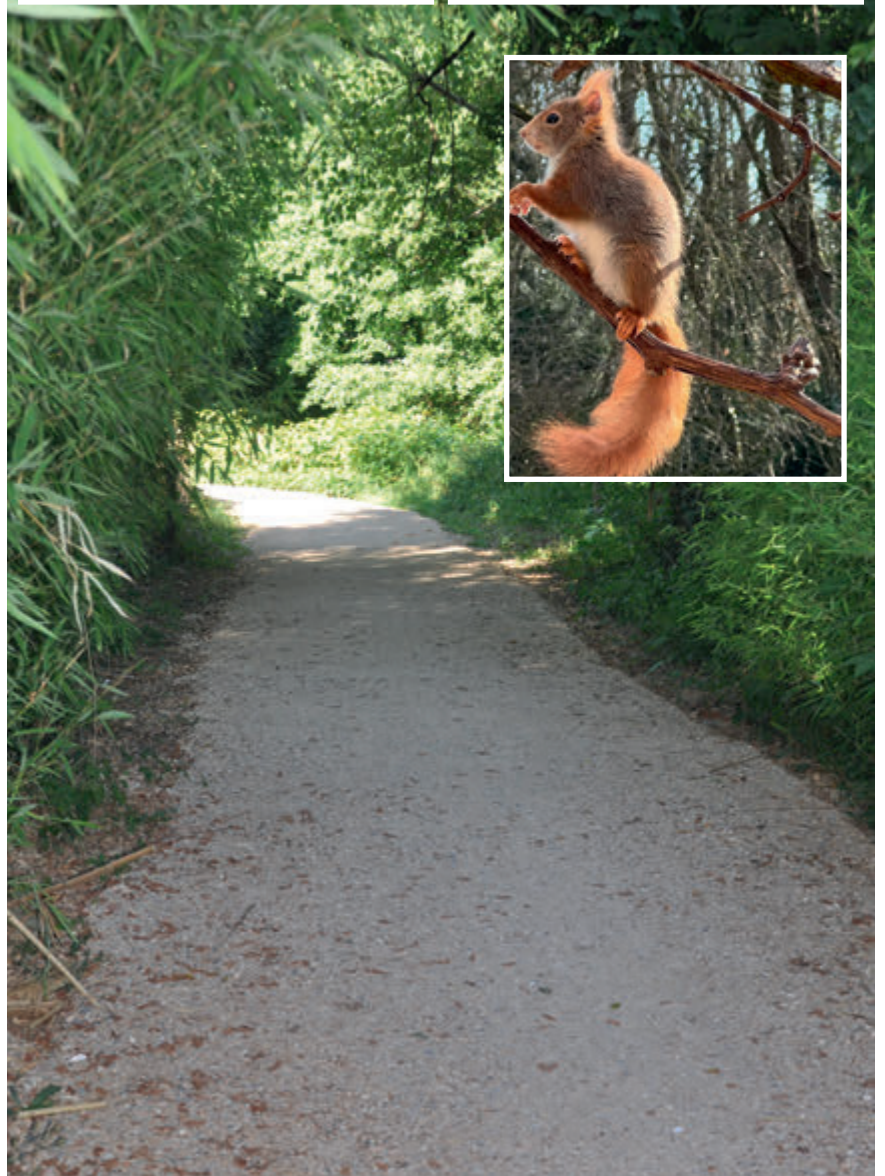



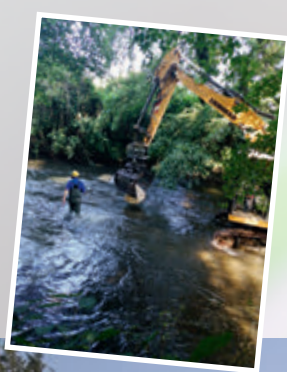

La commune contribue au fleurissement de la ville et à son embellissement par de multiples plantations, elle organise un concours annuel pour les habitants qui y participent, cette année encore nombreux sont les personnes qui se sont inscrites à ce concours, tous les participants ont été récompensés avec un diplôme et un bon d'achat pour de futures plantations, les premiers prix étaient, M. et Mme RIABI pour les maisons et M. ASSAS pour les Balcons.





# ANIMATION

**L'**année 2021 a subi les événements de la crise sanitaire et peu de manifestation ont pu se réaliser. Heureusement les fêtes de Noël ont redonné un peu de baume au cœur avec ses lumières et l'arrivée du Père Noël.



C'est le 17 décembre que la municipalité a illuminé son grand sapin devant l'hôtel de ville pour la joie des petits et des grands, sur fond de musique, les enfants ont pu rencontrer le Père Noël à la sortie de l'école devant le groupe scolaire Astulfoni et faire des photos souvenirs, le tirage



de la tombola récompensait des participants avec de jolis lots. Il n'a pas pu avoir le traditionnel chocolat chaud et crêpes pour les enfants en raison des consignes sanitaires.

## Concours des lumières de Noël

Il a récompensé les participants lors d'une réception en mairie, Franck BRON, maire félicitait les participants qui apportent une touche supplémentaire au travail réalisé par la ville lors des illuminations. Chaque participant recevait un diplôme d'honneur et un bon d'achat, après délibération du jury, les premiers de



chaque catégorie gagnaient une décoration lumineuse pour compléter leur prochaine participation.

## Les résultats

**Catégorie maisons (neuf participants) :** 1<sup>er</sup> Bernard Four, rue de la République. Viennent ensuite Martine Sanial, Amandine Partensky, Nattie Hassoméris, Roland et Mireille Poncet, Aline Masson, Pascale Mercier, Patrice Eynard, Jebbor.

**Catégorie balcons (cinq participants) :** 1<sup>er</sup> Julien Colamartino et Aurélie Martin le Régent, rue Centrale. Ensuite Pascal Nerrière, Séverine Antezak, Caroline Fontaine, Christiane Eynard.

**Catégorie commerces (neuf participants) :** 1<sup>er</sup> boulangerie Raphaël Cerutti 17 rue de la République, ensuite Grain d'Infusion, Planet Dog, boulangerie Vial, Oméga Multimédia, Laforêt Immobilier, Bar restaurant de l'Église, SNC Paloma, Comme j'aime.





# Le centre DE PLANIFICATION

Le centre de planification et d'éducation familiale, situé au 1<sup>er</sup> étage du pôle social, vous accueille :

- pour des consultations médicales (contraception, grossesse, dépistage des infections sexuellement transmissibles, suivi gynécologique et IVG médicamenteuse)
- les examens médicaux sont gratuits pour les mineurs
- pour des entretiens gratuits d'écoute (soutien à la parentalité, mal-être, harcèlement, violence, difficultés relationnelles conjugales ou familiales...)

Toute l'équipe, composée d'un médecin, d'une sage-femme, de conseillères conjugales, est tenue au secret professionnel.



## Contact

RDV : 04 72 93 90 75  
cpef@pontdecheruy.fr

### LE CPEF, C'EST POUR QUI ?

Centre de Planification et d'Education Familiale

Pour toutes  
et tous !

- Adolescents
- Hommes
- Femmes
- Familles
- Parents
- Grand-parents

## PONT DE CHÉRU Y



Se ressourcer  
par la parole

TOUTE L'ÉQUIPE EST TENUE AU SECRET PROFESSIONNEL

”

Quels que soient vos besoins dans la vie affective et sexuelle, nous sommes là, pour vous.

Gratuité pour >  
**Mineurs**  
(sans autorisation parentale conformément à la loi)

**Non-assurés sociaux :**  
\*dépistage IST  
\*contraception  
\*examens médicaux libres et gratuits

**COMMENT NOUS CONTACTER ?**

Au Pôle Social > 66 rue de la République  
38230 Pont de Chéruy  
tél : 04. 72. 93. 90. 75.

Ouvert du lundi au vendredi  
pour renseignements  
et prise de rendez-vous.

## CENTRE DE PLANIFICATION ET D'EDUCATION FAMILIALE



au Pôle Social  
66 rue de la République  
38320 Pont de Chéruy  
☎ 04. 72. 93. 90. 75.

### Les consultations médicales

Au CPEF, le médecin et la sage-femme peuvent vous accueillir pour :

- la contraception
- un suivi gynécologique
- un suivi de grossesse
- un dépistage d'Infections Sexuellement Transmissibles
- une IVG médicamenteuse

” Quelle contraception est la meilleure pour moi ?

” J'ai eu un rapport non-protégé.

J'ai peur d'avoir attrapé une IST.

” Je suis enceinte, mais je ne sais pas si je veux poursuivre la grossesse.

” Je cherche un suivi gynécologique de ma grossesse



” J'aimerais discuter de ce sujet avec les gens qui vivent la même chose que moi.

” J'ai plein de questions, mais je ne sais à qui les adresser.



### Animations de groupes

Animations collectives en milieu scolaire, au centre ou dans les établissements divers.

Nous proposons également des groupes de paroles sur des sujets comme les violences conjugales, la parentalité, le deuil.

Les Conseillères Conjugales et Familiales vous proposent un temps d'échange et de réflexion, dans le respect de chacun.e.

### Un lieu d'écoute et de paroles

Au CPEF les Conseillères Conjugales et Familiales vous accueillent pour vous fournir une écoute active et attentive.

Vous pourrez exprimer vos ressentis, vos doutes, vos questionnements, vos espoirs sur les sujets comme :

- la vie amoureuse, la sexualité
- une séparation, des conflits de couple
- la parentalité
- le mal-être
- le harcèlement, la violence sous toutes ses formes

” On ne se comprend plus dans notre couple. Comment est-ce qu'on peut mieux communiquer ?

” C'est dur d'être parent. Je n'arrive plus. Comment aller mieux ?

Je ne vais pas bien. Je me sens au fond du trou, et je ne sais pas comment m'en sortir.







# LE PÔLE SOCIAL

**En 2021, plus de 6000 personnes ont été reçues au pôle social pour répondre aux différents besoins exprimés. Nous avons pu soit leur apporter une aide, soit les diriger vers les organismes compétents.**

En 2021, nous avons aussi été très sollicités pour les demandes de logement social. Nous entretenons une étroite collaboration avec les bailleurs sociaux installés sur notre commune pour essayer de répondre à ces demandes, mais nous sommes confrontés à une pénurie de disponi-

bilité de logement qui dure depuis maintenant deux ans.

Pour assurer un service de proximité, nous avons signé des conventions de partenariat avec différents organismes qui assurent des permanences régulières dans nos locaux (CAF, CPAM, Permanence juridique, Conciliatrice de justice, Médiation familiale, Pont accueil jeune, SITONI...).

**+6000**  
PERSONNES  
REÇUES



## Nos partenaires ont la parole : OSJ - Trait d'union - Vienne

Je suis une médiatrice familiale et je reçois, au Pôle Social, une fois par semaine des personnes en situation de séparation ou de conflit familial. Au cours d'entretiens communs, je vous accompagne pour ouvrir un espace d'écoute et de dialogue, confidentiel et sans jugement.

Un entretien préalable (sans engagement et non payant) vous sera proposé si vous souhaitez de plus amples informations.

### Contact

Téléphone : 04 74 85 02 95  
Mail : [traitdunion@osj.asso.fr](mailto:traitdunion@osj.asso.fr)

## PRADO Point Accueil Ecoute Jeune

Le PAEJ (Point Accueil Ecoute Jeunes) Dyna'mots est une structure de proximité assurant une fonction préventive d'accueil, de soutien, de sensibilisation et d'orientation à destination des jeunes exposés à des situations de risques géré par l'Association Le



Prado. Je suis psychologue, et je propose une écoute, des suivis courts, je peux aussi orienter les jeunes qui en ont besoin.

La permanence du PAEJ Dyna'mots à Pont de Chéruy est dédiée aux adolescents et jeunes adultes (12-25 ans) et à leur entourage, les mercredis au **pôle social** : 66 rue de la République à Pont de Chéruy, sur rendez-vous au 06 70 21 56 97 et sans rendez-vous de 13h30 à 15h00.

## CSAP SITONI

Le CSAPA SITONI (Centre de soin d'Accompagnement et de Prévention en addictologie) est porté par l'association TANDEM dont le siège se situe à Bourgoin-Jallieu. Sitoni est implanté depuis 2016 dans les locaux du pôle social de Pont de Chéruy.

Notre équipe est composée d'une psychologue, d'un médecin, une éducatrice spécialisée. Le service est ouvert les mercredis de 10h30 à 17h30.

Nous accueillons sur RDV les personnes souhaitant échanger sur leurs consommations et comportements addictifs ou celle d'un proche. L'accueil peut être anonyme et toutes les informations partagées sont confidentielles.

### Contact

Téléphone : 04 28 35 05 30

RDV sur notre site : [www.sitoni.fr](http://www.sitoni.fr)

## C.I.D.F.F.

(Permanence Juridique)

Le Centre d'Information sur les Droits des Femmes et des Familles Rhône-Arc Alpin (CIDFF-RAA), assure des permanences d'informations juridiques généralistes, en particulier en droit de la famille, droit du travail en entreprise, droit de la consommation, procédures civiles...

Je suis chargée d'information juridique et j'ai mes permanences deux vendredis par mois au pôle social de Pont de Chéruy, sur RDV, gratuites, anonymes et confidentielles, pour toutes et tous.

N'hésitez pas à vous renseigner auprès de l'accueil du pôle social de Pont de Chéruy qui pourra au mieux vous orienter.

## CAF de l'Isère

Nous assurons nos permanences le jeudi au pôle social de 8h30 à 12h00 et de 13h30 à 16h30, uniquement sur rendez-vous à prendre sur le site de la CAF.fr. Les rendez-vous se prennent à partir du jeudi pour la semaine suivante. Ces permanences sont très fréquentées et semblent très appréciées. Nous sommes très contents de pouvoir répondre à l'attente de nos allocataires.

Un accompagnement pour vos démarches, sur un poste en libre-service, est assuré par le pôle social.

UN SERVICE DE PROXIMITÉ À LA POPULATION

### POLE SOCIAL

- Demandes de logement
- Affaires sociales
- C.A.F. / CPAM / CARSAT SOCIAL
- Conciliateur
- Permanences juridiques
- Médiation familiale
- Conseil de l'habitat
- Addictologie
- Sauvegarde de l'enfance
- S.P.I.P.
- Protection Judiciaire Jeunesse
- Accompagnement handicap

lundi à vendredi  
8H30 - 12H  
13H30 - 17H

66 rue de la République  
38230 PONT DE CHERUY  
[polesocial.pontdecheruy@orange.fr](mailto:polesocial.pontdecheruy@orange.fr)

04. 72. 46. 18. 30.

VILLE DE PONT DE CHERUY





# POUR NOS AÎNÉS

**L**e CCAS s'est réuni plusieurs fois pour notamment étudier le rachat des bâtiments de la Résidence du Parc.

583 colis ont été distribués à nos aînés, comme en 2020, le goûter n'a

583  
COLIS  
DISTRIBUÉS

26

pas eu lieu mais la remise des colis à la salle Roger PLANET a été l'occasion de rencontrer plus de 400 personnes qui étaient heureuses d'échanger avec les personnes présentes.



Après deux ans sans repas, nous espérons pouvoir programmer le traditionnel repas de l'Ascension. Les membres du CCAS ont répondu présent pour les événements autour de nos anciens organisés à la Résidence du Parc.

## Résidence du Parc

**La résidence est complète !**

Malgré un contexte compliqué, nous avons maintenu les animations en petit comité pour que la vie collective continue.

Les résidentes ont participé au Téléthon dans le cadre de l'atelier couture.

Elles ont réalisé des décorations qui ont rencontré un grand succès dans une vente interne.



Nous avons eu à cœur que les fêtes de fin d'année soit un moment de partage et de joie pour les résidents. Un repas et un petit cadeau a été offert pour les réveillons de Noël et du jour de l'An.





Comme prévu, notre programme « travaux » s'est amplifié :

- Nous avons changé les ascenseurs,
- la réhabilitation des appartements s'est poursuivie notamment :  
Nous avons rénové plusieurs logements

2 appartements ont été aménagés pour des personnes à mobilité réduite  
Ces travaux d'amélioration des appartements vont se poursuivre tout au long de cette année 2022.



Cette année sera importante pour la Résidence. Suite au rachat des bâtiments par le CCAS un programme de rénovation des façades est lancé.

**Infos**

### UN SERVICE DE TRANSPORT :

pour aller aux courses, au marché du jeudi ou bien à la pharmacie ou encore à la banque, est proposé tous les mardis matin.

### REPAS À DOMICILE :

Le service de portage à domicile est assuré par Rita, au volant de la voiture frigorifique de la commune, les menus sont variés et équilibrés. Ils sont élaborés par une diététicienne avec possibilité de repas spécifiques pour personnes diabétiques.

Renseignements et inscriptions  
au 04 72 46 18 50







## Groupe

# ASTULFONI

Mardi 25 Janvier  
Des élèves de CM<sup>2</sup> de l'Ecole Astulfoni  
participent au Forum Bio Sciences de  
l'Ecole Normale Supérieure de Lyon

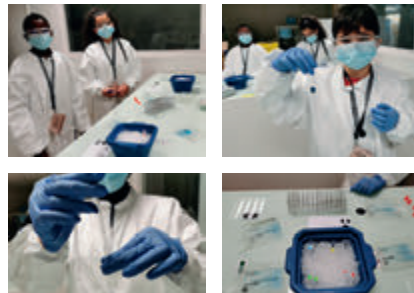

On dit qu'elles sont spécifiques de cet objet.

Nous avons pu expérimenter les actions « couper » et « coller » des protéines dans des éprouvettes.

## Briller pour détecter :

La GFP « Protéine fluorescente verte » est une protéine qui produit de la lumière verte comme les bracelets qui brillent dans l'obscurité. Cette protéine est utilisée par les méduses

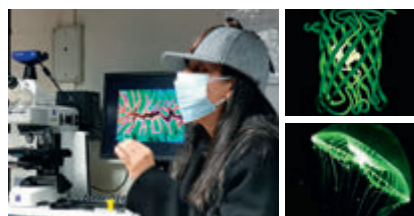

pour communiquer. Maintenant les scientifiques collent la GFP à d'autres protéines pour voir comment elles se déplacent dans un être vivant. Les CM2 ont observé la protéine GFP dans le corps de vers microscopiques grâce au microscope électronique à très fort grossissement.

## Transporter :

Les protéines peuvent servir à transporter des objets d'un endroit à un autre dans la cellule (protéine-ville). Les protéines moteurs se déplacent comme des locomotives sur les rails de la cellule, pour déplacer des objets. Comme l'année dernière, nous espérons que cette expérience fera naître

une vocation scientifique chez les élèves de Pont de Chéruy.



## Le repliement :

Les protéines sont composées de petits éléments (= les perles) dont certains proviennent de l'alimentation. Au départ, les protéines sont toutes dépliées, comme de longs colliers de perles. Par la suite, les protéines vont se replier pour avoir une forme unique leur permettant de faire une



action. Les petits pontois ont reconstitué la protéine du Glucagon.

## Couper et coller :

Les enzymes sont des protéines capables de couper ou de coller différents objets. Elles aident à faire une action. La majorité des enzymes ne peut transformer qu'un seul objet.



# SAPEURS-POMPIERS

## Pont de Chéruy

**Infos**

### Effectifs

La caserne est placée sous le commandement du lieutenant Sébastien CREPIN, également chef du centre de secours «Portes du Dauphiné» qui regroupe les casernes de Crémieu, Pont de Chéruy, Trept et Villette d'Anthon. L'adjoint au chef de caserne est le lieutenant Patrick PATICHOU.

La caserne dispose d'un effectif de 82 sapeurs-pompiers (dont 11 sont des femmes), 77 sapeurs-pompiers volontaires et 10 sapeurs-pompiers professionnels.

Nous avons recruté 7 sapeurs-pompiers volontaires et 2 sapeurs-pompiers volontaire par voie de mutation hors SDIS 38 en 2021.

### ACTIVITÉ OPÉRATIONNELLE

Les sapeurs-pompiers de Pont de Chéruy ont réalisé 2088 interventions ce qui représente 2454 sorties de véhicules de la caserne.

Les interventions se répartissent comme suit :

- 81 % de secours aux personnes,
- 7 % d'incendies,
- 7 % d'accidents de circulation routière,
- 4 % d'opérations diverses,
- 1 % de risque technologique.

La durée moyenne d'une intervention est de 1 heure 53 minutes.

Sur les 2088 interventions, 413 ont été réalisées sur la commune de Pont de Chéruy, soit environ 22 % de l'activité totale.







# SAPEURS-POMPIERS

## Pont de Chéry

### Formations diplômantes suivies par les person- nels

#### Diplôme d'équipier de sapeur-pompier volontaire :

- Sapeur Cyrille GOEUZOULIAN
- Sapeur Kylian MARTINS
- Sapeur Gaëtan VIRLY

#### Diplôme d'équipier secours routier :

- Sapeur 1<sup>er</sup> classe Alexy GOEUZOULIAN  
ROZIER
- Caporale Laura GIROUD

#### Diplôme de chef d'équipe de sapeur-pompier volontaire :

- Caporal Mayrone CLEMENT
  - Caporal Brice DINIZ
  - Sapeur 1<sup>er</sup> classe Maxime MARTIN
- Formation chef d'agrès tout en-  
gin :**
- Sergent-chef Stéphane ROY
  - Sergent-chef Rémi VARENNES







### Formation équipier feux de forêts - FDF 1 :

- Sapeur 1<sup>er</sup> classe Alexy GOEZOULIAN-ROZIER
- Sapeur 1<sup>er</sup> classe Cédric GUBIAN
- Caporal Maxime MARTIN
- Caporal Jérémy LAMASSE
- Caporal Axel MARIANI
- Caporal Kévin OLLIER
- Caporal Jonathan ORSET

### Formation conducteur de PL tout-terrain - COD 2 :

- Adjudant Rémi VARENNES
- Adjudant-chef Franck LELEU

### Formation équipier & chef d'équipe reconnaissance & inter- vention risques radiologiques - RAD 1 & RAD 2 :

- Sergent-chef Mathieu SCHIAVONE
- Sergent-chef Yannick METRAT
- Adjudant-chef Cyril MASSOT

## Nominations

### Sapeur de première classe

- Cyrille GOEZOULIAN
- Kylan MARTINS
- Gaëtan VIRLY

### Caporal

- Mayrone CLEMENT
- Brice DINIZ

### Sergent-chef

- Fabrice MAGNIN

### Adjudant

- Stéphane ROY
- Rémi VARENNES

### Adjudant-chef

- Jérémie DADON
- Stéphane KERIVEL

### Infirmier (ère) principal (e)

- Anthony FERREIRA
- Fanny WEISS
- Delphine MILLOT







# SAPEURS-POMPIERS

## Pont de Chéry



**112**  
NUMÉRO  
D'URGENCE  
EUROPÉEN

Avec votre téléphone portable, vous pouvez joindre les numéros d'urgence (via le 112) gratuitement, même sans carte SIM.

Ce numéro vous permet, dans un pays de l'Union Européenne, de contacter les sapeurs-pompiers, les urgences médicales, la gendarmerie ou la police. Si vous ne parlez pas la langue du pays d'accueil, rassurez-vous, un système de traduction en simultanée permettra la bonne compréhension.

**112**  
NUMÉRO D'APPEL D'URGENCE EUROPÉEN  
Si vous êtes victime ou témoin d'un accident dans un pays de l'Union Européenne

**15**  
SAMU  
LE SERVICE D'AIDE MÉDICALE URGENT  
Pour obtenir l'intervention d'une équipe médicale lors d'une situation de détresse vitale, ainsi que pour être redirigé vers un organisme de permanence de soins

**17**  
POLICE SECOURS  
Pour signaler une infraction qui nécessite l'intervention immédiate de la police

**18**  
SAPEURS-POMPIERS  
Pour signaler une situation de péril ou un accident concernant des biens ou des personnes et obtenir leur intervention rapide

**114**  
NUMÉRO D'URGENCE POUR LES PERSONNES SOURDES ET MALENTENDANTES  
Si vous êtes victime ou témoin d'une situation d'urgence qui nécessite l'intervention des services de secours. Numéro accessible par fax et SMS



# JEUNES SAPEURS-POMPIERS

## Pont de Chéruy

**L**a section des Jeunes Sapeurs-Pompiers de Pont de Chéruy compte aujourd'hui 4 années de fonctionnement. Nous avons actuellement 14 jeunes de 13 ans à 16 ans.

En cette période de COVID, nous avons continué les cours à distance et reprenons le présentiel quand cela est possible.

Nous avons également lancé un site internet.

**Suivez-nous sur Facebook :**

<https://www.facebook.com/JSPPDC/>

En 2021, 2 JSP 4 ont réussi leurs diplômes du Brevet des Jeunes Sapeurs-Pompiers.

## Remise de médailles

**Médaille d'honneur des sapeurs-pompiers échelon Bronze :**

- Caporal Kévin OLLIER
- Caporal Laurent WECKX
- Lieutenant Sébastien CREPIN

**Médaille d'honneur des sapeurs-pompiers échelon Argent pour 20 ans de service :**

- Adjudante Charlène SUWINSKI
- Adjudant-chef Franck LELEU

**Médaille d'honneur des sapeurs-pompiers échelon Or pour 30 ans de service :**

- Adjudant-chef Didier GONCALVES

**Médaille d'honneur Régionale, Départementale et communal échelon Argent pour 20 ans au service des collectivités locales :**

- Madame Stéphanie GALLINARD







# DEVOIR

## de mémoire

Armistice 8 mai



34

**C'est une obligation morale. Il faut agir pour que des événements tragiques, sanglants ou douloureux ne se reproduisent pas. Les garder présents à l'esprit de tous contribue à les éviter.**

Ce travail de mémoire participe aussi à la cohésion de notre société, pour

que les jeunes et les moins jeunes se sentent pleinement appartenir à la Nation, à une Histoire commune. Commémorations, transmission orale...

Les témoins qui ont vécu ces événements sont de précieux vecteurs pour entretenir cette mémoire collective.

Le devoir de mémoire consiste à ne

pas oublier des hommes et femmes qui ont défendu le territoire national et ses idéaux. La citoyenneté fait partie de ce devoir de mémoire.

Malgré le contexte les cérémonies du 11 novembre, 13 juillet, 8 juin, 18 juin et le drakkar en octobre, etc. ont été maintenues.



Drakkar - octobre



Drakkar - octobre





Indochine 8 juin



18 juin



Armistice 11 novembre



Fête nationale 14 juillet



Drakkar - octobre





20  
DISCIPLINES  
A L'EMMAA

L'école municipale de musique a ouvert ses portes en 2005, aujourd'hui pilotée par un directeur, elle dispose de 9 professeurs, d'une secrétaire de direction et d'un agent d'entretien. Au total, près de 200 élèves dont environ 50% de pontois sont inscrits dans cette structure divisée en 3 pôles.

- 1-Les musiques actuelles amplifiées
- 2-la musique classique
- 3-les métiers de l'audiovisuel

Au total 20 disciplines sont représentées à l'EMMAA

Chant actuel - Chant chorale adulte - Chant chorale enfant - Chant lyrique - Guitare folk  
Guitare électrique - Guitare classique - Violon Basse - Contrebasse - Batterie - Piano d'accompagnement chant - Piano classique - Saxophone - Eveil musical - Parcours découverte  
Musiques assistées par ordinateur - Métiers du cinéma - Ateliers de pratique collective - Formation musicale traditionnelle - Formation musicale en musiques actuelles.

**LES PROFESSEURS :**

**Gilles CANDY :**

Basse - contrebasse - atelier pop -piano actuel

**Léa Bingöllü :**

Violon - Parcours découverte - Atelier classique

**Lucas Bancillon :**

Guitare folk, guitare électrique, Guitare classique

**Muriel Frechet :**

Chant musique actuelles, chant Lyrique, éveil musical

**Yann Monnet :** piano classique

**Thibault Szmrzik :** Saxophone - Atelier jazz

**Fabien Moreau :** Cours de cinéma

**Rudy Belloni :** Batterie, Mao-Atelier pop, Atelier jazz

**François Brisk :** Batterie

# EMMAA

## Ecole municipale de musiques actuelles et de l'audiovisuel de Pont de Chérury

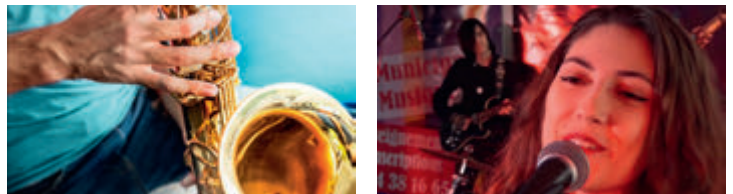



# Interview de Romain BELLONI (directeur de l'établissement Artistique EMMAA) Par un journaliste

**Journaliste :** Pourquoi avoir changé de directives musicales alors que l'école marche vraiment très bien ?

**Le Directeur :** Effectivement l'école de musique a ouvert ses portes en 2005 et elle a acquis une très belle notoriété depuis 2011. A ce jour, nous formons des élèves de plus de 29 communes et de 3 départements différents, certains font plus de 100 kms pour venir prendre des cours de musique à Pont de Chéruy. Plusieurs facteurs m'ont incité à me diriger vers une école de musiques actuelles, spécialisée en jazz et en audiovisuel.

Depuis quelques années je travaille sur des statistiques de développements culturels, axés sur l'enseignement en musique. Depuis les dix dernières années, le nombre de demande de cours en musiques actuelles est considérable.

Il y a schématiquement plusieurs types de personnes qui pilotent des structures d'enseignement artistique : les conservateurs, les modernistes, les observateurs et bien d'autres. Je me considère plutôt comme un observateur pédagogique moderniste. Cela veut simplement dire qu'il n'y a pas de bonne et de mauvaise influence musicale ou style de musique, en revanche, il y a de bons et de mauvais professeurs, comme de bons et de mauvais dirigeants. Notre agglomération comporte plusieurs écoles municipales et associatives, toutes sont plutôt axées sur la musique classique ou les fanfares dans un esprit plutôt traditionaliste. Il me semble important de proposer une multitude de disciplines, et c'est pour cela que nous nous dirigeons plutôt vers les musiques actuelles, le jazz, et l'audiovisuel. Nous conservons évidemment un département classique avec l'enseignement du chant lyrique, du violon, du piano classique et de la guitare classique. Cette di-





rective permet de laisser de la place à tout le monde et d'élargir les disciplines proposées au sein de l'agglomération. Il faut le dire, nous sommes vraiment spécialisés dans ces domaines. C'est donc pour cela que notre choix est axé sur ces changements.

**Journaliste :** Mais pourquoi certains élèves font autant de distance pour venir à Pont de Chéruy alors qu'il doit certainement y avoir des écoles près de chez eux ?

**Le directeur :** certains élèves font autant de distance probablement parce que nos professeurs sont atypiques (rires) et parallèlement accompagnés d'une solide expérience de la scène et de l'enseignement. Dans notre équipe nous avons des jeunes pour apporter le modernisme et des moins jeunes qui ont l'expérience et une vue plus globale. Notre enseignement est ludique et moderne, mais très sérieux avec des examens et des diplômes de fin de cycles. A L'EMMA nous ne forçons pas les élèves à passer des examens, ils ont le choix entre un cursus diplômant et un cursus loisir. Pourquoi obliger ? Le solfège s'apprend pendant les cours et la seule règle doit être celle du plaisir. Et... lorsque nous faisons des concerts le niveau général de nos élèves en impressionne plus d'un.

Il suffit de regarder nos clips sur notre chaîne YouTube, sur Facebook, Instagram ou sur notre site internet, c'est peut-être pour cela que nous avons autant d'élèves.

**Journaliste :** Je vois que vous faites aussi de l'audiovisuel, pourriez-vous m'en dire plus ?

**Le directeur :** Notre pôle audiovisuel est un point clé de notre structure d'enseignement artistique. Il est piloté par deux professeurs, l'un diplômé d'un master en audiovisuel et l'autre diplômé en musiques assistées par ordinateur et studio d'enregistrement. Ce pôle est divisé en deux parties : une section axée sur les musiques assistées par ordinateur et studio d'enregistrement et l'autre axée sur l'apprentissage des métiers du cinéma qui consiste à apprendre aux élèves à créer un scénario, le réaliser, (le filmer et le monter). Le pôle audiovisuel nous permet également de réaliser divers courts métrages et de faire de l'accompagnement personnel d'artistes par le biais de clip ou de reportage au sein de notre commune. N'hésitez pas à aller regarder notre travail sur nos réseaux sociaux. De plus nous avons une section d'aide à la composition qui permet d'accompagner des artistes sur des projets personnels. Chaque année nous choisissons







un thème et pour l'année 2022, nous accompagnons une jeune artiste pour qui nous venons de finaliser une version studio de sa composition.

Evidemment, nous sommes une structure municipale agréée au niveau départemental et je remercie le Maire de Pont de Chéruy, et ses élus (adjoints et conseillers) pour leur soutien et leur confiance qu'ils accordent à leur école municipale. Je remercie aussi le département de l'Isère qui nous accompagne également dans nos projets tout au long de l'année.

**Journaliste :** Je remarque que vos tarifs sont un peu au-dessus des autres communes ?

**Le directeur :** Oui c'est vrai, nos tarifs sont légèrement au-dessus de la moyenne de l'agglomération pontoise, mais bien en-dessous de la moyenne nationale. Il est important de comprendre que notre choix est justifié par la qualité de notre enseignement, Nous sommes une école diplômante, donc nous devons avoir des professeurs diplômés d'état dans l'enseignement artistique. Nous sommes également très bien équipés au niveau des locaux (château Grammont) et du matériel pédagogique de dernière génération (instruments et autres).

**Journaliste :** Quelles sont les missions d'une école municipale comme la vôtre ?

**Le directeur :** Beaucoup de personnes pensent que notre mission est simplement de donner des cours, mais en réalité nos missions sont bien plus larges et diversifiées que cela. Comme missions en plus des cours, nous pilotons les interventions en milieu scolaire, notamment avec les maternelles, le centre de loisirs et avec les collégiens du Grand champ où chaque semaine nous intervenons pour offrir gratuitement l'accessibilité à la musique à des enfants qui ne pourraient pas s'offrir des cours de musique. Nous collaborons également avec des élèves en difficultés de la classe ULIS, nous travaillons aussi avec les enfants



de l'institut médico éducatif de Bourgoin-Jallieu et nous avons un projet musical de plusieurs mois axé sur la perte de la mémoire et de l'autonomie avec les personnes âgées de la résidence du Parc de Pont de Chéruy. Nous mettons aussi en place des interventions d'artistes divers et variés.





# Interview du Maire de Pont de Chérüy

**Journaliste :** Bonjour Monsieur Le Maire.

**Le Maire :** Bonjour.

**Journaliste :** Que représente la culture au sein de la ville de Pont de Chérüy et notamment votre école municipale de musique et de l'audiovisuel ?

**Le Maire :** *Tout comme les activités sportives, la culture a une place très importante au sein de notre société actuelle. J'attache une très grande importance à l'enrichissement culturel de chacun, et c'est pour cela que la ville de Pont de Chérüy propose divers lieux axés sur la culture, comme une bibliothèque municipale, des cours de peinture et de dessins, et bien sûr notre école municipale de musique et de l'audiovisuel.*

**Journaliste :** Quels moyens donnez-vous pour la culture au sein de votre commune ? Et notamment pour la musique ?

**Le Maire :** *Pour la culture, comme dans bien d'autres domaines, nous mettons à disposition des locaux, des moyens humains et techniques, et nous donnons des subventions, comme pour d'autres associations locales. Donner l'accès à la culture à nos jeunes est une mission non obligatoire de l'État, mais mon équipe municipale et moi-même, avons fait le choix de mettre en place des moyens pour que l'école de musique, qui se situe au cœur du parc Grammont et dans les locaux du château Grammont, puisse, par le biais de projets divers et variés, faire rayonner et diffuser la culture musicale au sein de notre commune.*

**Journaliste :** Avez-vous des aides financières extérieures pour l'EMMAA ?

**Le Maire :** *Pour avoir des aides, il faut rentrer dans le schéma culturel prédéfini par le département de l'Isère. Critères qui évoluent chaque année.*

*Pour pouvoir rentrer dans ces critères, l'équipe d'enseignants, pilotée par son directeur, doit en permanence renouveler les projets pédagogiques pour s'adapter au schéma. Les critères sont nombreux et complexes, je vais citer quelques exemples : il faut avoir des professeurs diplômés d'état, une chorale adultes et enfants, mettre en place les cycles du conservatoire, il faut avoir des cours de formation musicale, des ateliers de pratique collectives, des cours collectifs et la liste, bien sûr, ne s'arrête pas là, mais comme je le disais ce ne sont que quelques exemples. Donc pour répondre à votre question, depuis 2017, l'école de musique municipale EMMAA est labélisée par le département de l'Isère et nous recevons plusieurs subventions pour le fonctionnement de l'école et pour d'autres projets divers et variés, toujours axés sur la culture.*

*EMMAA est un pôle de ressources culturelles labellisé et subventionné par la commune et par le département de l'Isère.*

**Journaliste :** remarquez-vous un changement au niveau de l'indice de développement de la population de l'agglomération pontoise et quels pourraient être les impacts sur la culture à votre avis pour les années à venir ?

**Le Maire :** *Le développement de la population de notre communauté de commune, devrait nous amener à penser à une future école de musique et de l'audiovisuel intercommunale. En 2021 un projet structurant a été mis en place au sein des 3 com-*

*munes (Charvieu-Chavagneux, Pont de Chérüy et Chavanoz. En 2022, une charte de travail en réseau de nos 3 écoles de musique sera signée par ces mêmes 3 communes afin de développer la culture musicale au sein de l'intercommunalité.*

*Les 6 communes de l'intercommunalité la LYSED représentent environ 30 000 habitants.*

*Les statistiques indiquent que d'ici 2040, le nombre d'habitants dans la boucle du Rhône en Dauphiné augmentera de 24 000.*

*Les études du SCOT de la boucle en Rhône du Dauphiné, démontrent que cela nécessitera la construction de 15 000 logements supplémentaires dont 3850 au cœur de l'intercommunalité la LYSED.*

*Les statistiques liées à la pandémie de la Covid 19 nous démontrent que de plus en plus de Lyonnais s'installent en périphérie des villes et souhaitent avoir une qualité de vie offrant divers services sportifs et culturels danse, peinture, théâtre et musique, art plastique. C'est pour cela qu'il est important de prendre en considération la venue d'une population « dite » plutôt citadine.*

*Les statistiques prédisent, que d'ici 2040 la LYSED regroupera plus de 36 000 habitants, soit environ 1 tiers de la boucle du Rhône en Dauphiné. D'où l'importance de conserver et de développer la culture au sein de l'agglomération pontoise et notamment dans la ville de Pont de Chérüy qui compte aujourd'hui plus de 6000 habitants.*





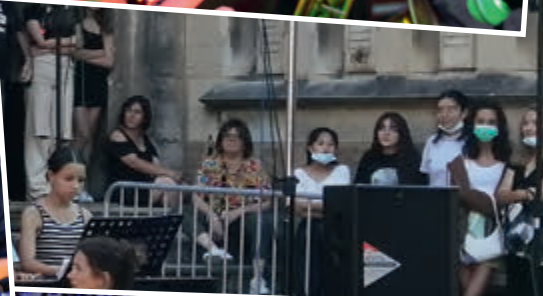

Site Internet : [www.em-cheruy.odavia.com/](http://www.em-cheruy.odavia.com/)  
f <https://www.facebook.com/EcoleDeMusiquePontDeCheruy>  
▶ <https://www.youtube.com>  
Mail : [ecoledemusiqueptdecheruy@gmail.com](mailto:ecoledemusiqueptdecheruy@gmail.com)  
Téléphone : 06 64 38 16 65





## École municipale

# ARTS MARTIAUX

40  
ÉLÈVES  
SUIVENT LES  
COURS



## Karaté

Le karaté est uniquement enseigné dans les dojos d'arts martiaux. En plus d'apprendre les techniques de karaté, les élèves qui fréquentent les écoles d'arts martiaux apprennent le code moral, les principes et l'histoire de l'art martial. Cela fait de l'entraînement une expérience holistique, et de nombreuses personnes qui étudient le karaté pour l'autodéfense ou la compétition continueront à étudier et à pratiquer le karaté longtemps après avoir abandonné la compétition.

Quand on pense au karaté ou plus généralement aux arts martiaux, on imagine un sport violent. Cependant,

rien ne pourrait être plus éloigné de la vérité, du moins pour le vrai karaté. Se sentir en sécurité est important pour tout le monde. Le karaté permet d'avoir confiance en soi, et de se défendre en cas de danger. Toutefois, il faut se rappeler que le karaté n'est pas un sport d'attaque.



Les cours sont dispensés dans la salle des arts martiaux de Pont de Chéruy située au gymnase du Grand Champ, dans une salle de 300m<sup>2</sup>. Ils sont proposés aux enfants comme aux adultes, actuellement une quarantaine d'élèves se rendent aux cours les lundis et jeudis soirs, ils sont conduits par David CLEMENTE, professeur d'expérience et diplômé.



Renseignements  
en mairie  
04 72 46 91 90



## Yoga



De l'école maternelle aux personnes âgées (yoga sur chaise), aux sportifs (Yoga dynamique), aux femmes enceintes, aux actifs, aux « hyper actifs » nous pouvons remarquer que le YOGA peut apporter une réponse à tous. Quelle est donc cette réponse ? Quelle est la clé ? C'est pourtant si simple ... la clé est : « RESPIRER ».

Pendant la période de crise sanitaire, les cours ont eu lieu par visio. Les cours sont donnés le mercredi soir, de 19h00 à 20h30, par Nathalie ROLLAND à l'Espace pontois.



**Renseignements  
en mairie**  
04 72 46 91 90

## Pilates

La méthode pilates est une gymnastique douce qui allie une respi-



ration profonde avec des exercices physiques. C'est une méthode d'entraînement physique qui s'inspire du yoga, de la danse et de la gymnastique. Elle se pratique au sol, sur un tapis, ou à l'aide d'appareils. On utilise également des « jouets proprioceptifs ». Ces objets (ballons, ressorts, élastiques) induisent des déséquilibres, ce qui incite le corps à faire appel à une série spécifique de muscles stabilisateurs. C'est aussi rectifier les mauvaises postures, restituer la vitalité physique et stimuler l'esprit de l'élève.

Les cours sont donnés le lundi, par Emeline LAUDE à l'Espace pontois.



**Renseignements  
en mairie**  
04 72 46 91 90

## Tai-chi



Dérivé des arts martiaux, le tai-chi est une discipline corporelle d'origine chinoise comportant un ensemble de mouvements continus et circulaires exécutés avec lenteur et précision dans un ordre préétabli. Il met aussi l'accent sur la maîtrise de la respiration. La pratique vise entre autres à améliorer la souplesse, à renforcer le système musculosquelettique et à maintenir une bonne santé physique, mentale et spirituelle.

Selon ses adeptes, grâce à son côté méditatif et à l'extrême précision des gestes, le tai-chi permettrait d'apaiser le mental et d'améliorer la concentration, la vivacité d'esprit et la mémoire.

Pendant la période de crise sanitaire, les cours ont été donnés en visio.

L'école de Pont de Chéruy attire de nouveaux pratiquants chaque année, les cours sont donnés le mardi soir, par Frédéric VALENTE, à l'Espace Pontois.



**Renseignements en  
mairie**  
04 72 46 91 90





# COMMERCES

## des exonérations temporaires

**L**a crise sanitaire liée au Covid-19 a contraint le gouvernement à prononcer en 2021 la fermeture administrative pure et simple des établissements de restauration, des cafés et bars, notamment, dont un grand nombre d'entre eux dispose d'une terrasse et s'acquitte à ce titre d'une redevance auprès de la ville. La mairie de Pont de Chéruy, comme d'autres, a décidé pour l'année écoulée l'exonération du droit de terrasse. «**Tout le monde était d'accord au conseil municipal**», explique Sandra CAMPOY, adjointe en charge du commerce. Dans le même esprit, toujours accompagner l'économie locale fortement impactée par la crise sanitaire, le conseil municipal reprenant une proposition de la «**Commission commerces**» a également décidé de ne pas percevoir la taxe locale sur la publicité extérieure.

**Cependant, quelques commerces ont vu le jour sur l'année 2021 :**

La Boutique Pontoise située au 35, rue Grammont à Pont de Chéruy, boutique «**test**» mise en place par la municipalité pour aider les nouveaux commerçants. Le local est à présent occupé par la Société STEF SERVICES, entreprise spécialisée dans la gestion administrative au bénéfice des

particuliers et des petites entreprises (artisans, commerçants, libéraux...). Stéphanie NAUDET accompagne les



demandeurs pour gérer les dossiers de retraites, les déclarations d'impôts, la constitution des dossiers pour les personnes en situation de Handicap...

STEFY SERVICES est adhérente de «**Vita'ville**» Pont de Chéruy, associa-



tion des commerçants et des professionnels de la commune. Cette proximité favorise les rencontres avec les entrepreneurs.

### La Boulangerie Croq'pain



Installée rue Aimé Pinel à l'emplacement de l'ancien pôle emploi, sur un secteur de la commune où il n'y avait pas ce type de commerce.

### Cosi - Scuderia Rossa

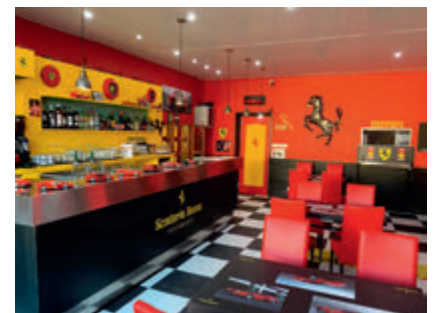

La reprise de l'ancien hôtel restaurant le «**Zépi**», aujourd'hui nommé le Cosi pour la partie hôtel et la «**Scuderia Rossa**» pour la partie restaurant avec ses spécialités italiennes, les grenouilles sont aussi au rendez-vous, tous les vendredis soir alors, avis aux gourmands...

### Grain d'infusion



Anciennement rue de la Liberté la boutique s'est installée 12, rue de la République et bénéficie d'une plus large vitrine et visibilité sur la rue.

### Oméga informatique

S'est agrandi et a déménagé au 10, rue de la République, puis devient





aujourd'hui «Oméga Multimédia» son inauguration a eu lieu en juin 2021 avec visite du nouveau magasin et son show-room, une réception bien sympathique.

### Planet dog



Relooking de la façade du magasin Planet dog rue de la Liberté, où tous vos compagnons seront chouchoutés.

### Magasin Green Care



19 rue de la République, produits CBD et Aloé Véra Bio.

### Seeds Leaf

Ouverture du nouveau magasin «Seeds Leaf» 3, rue Centrale également en vente de produits CBD



### ORPI



L'agence immobilière ORPI se déplace et vous accueille désormais au 16, rue Centrale dans de nouveaux locaux .

### Salon Adèle



Départ à la retraite pour le salon de coiffure «Adèle» qui a reçu la visite du maire F. Bron et de l'adjointe aux commerces S. Campoy accompagnés de Jean-Pierre Rouane, directeur général des services, venus lui remettre une plante.

L'ASSOCIATION DE COMMERÇANTS PREND UN NOUVEAU NOM AVEC UN NOUVEAU BUREAU, ELLE SE NOMME DÉSORMAIS « VITA'VILLE »

LE BUREAU : **Mouloud Laaziri** président et gérant de Dauphiné Repro ; **Frédéric Esposito** vice-président et directeur du Crédit Agricole Sud Rhône Alpes ; **Filipe Antunes** vice-président et responsable d'Orpi Immo Pontoise ; **Valérie Lucas** trésorière et gérante de l'Immobilière de Pont ; **Ketty Beal** trésorière adjointe et gérante d'Optic 2000 ; **Cécile Lambert** secrétaire et secrétaire administrative indépendante ; **Abdel Ghafsi** secrétaire adjoint et gérant de l'Escale pontoise ; **Stéphanie Jacquart** secrétaire adjointe et responsable de Laforêt.



La première manifestation de l'association était conjointe avec la municipalité pour l'arrivée du Père Noël le 17 décembre dernier à la sortie de l'école, dernier jour avant les vacances scolaires de Noël. Diverses animations, photos du père et de la mère Noël avec les mascottes, illumination du grand sapin, tirage de la tombola, un moment rempli de convivialité.

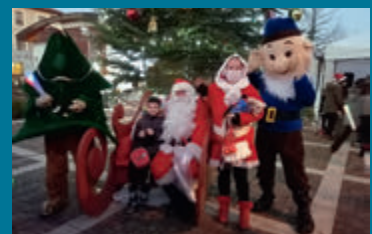



# ÇA S'EST PASSÉ

## EN 2021

### Récompense pour une jeune pontoise :

**Lyanne Seguin a réussi son concours de meilleure apprentie de France dans la catégorie prothésiste dentaire. En son honneur, une réception s'est déroulée en mairie.**

Franck Bron, le maire, entouré d'élus, a dit sa fierté d'accueillir cette pontoise de 21 ans, entourée de sa famille et d'amis. Il a mis en valeur la passion pour les métiers manuels, le courage et les efforts dans la voie de l'apprentissage, un engagement, un investissement, le dépassement de soi, pour aboutir à l'excellence. « Vous êtes un exemple pour les jeunes. Restez dynamique et ambitieuse. Nous comptons sur vous », ont été les phrases fortes du moment.



Lyanne, après avoir remercié élus et famille, a précisé que son père l'a orienté vers un métier dans lequel « on se lève chaque matin avec une satisfaction professionnelle ».

La profession de prothésiste dentaire est extrêmement difficile et nécessite beaucoup de travail. Mais elle a eu le soutien de ses proches, de son maître d'apprentissage de Belleville. Une histoire de famille se dessine puisque ses deux sœurs cadettes vont suivre la même voie. Ensemble elles ambitionnent d'ouvrir un cabinet.

A l'issue de la réception, le maire remettait un bouquet de fleurs et un cadeau souvenir à la jeune apprentie pontoise.



### Bons collectionneurs une belle exposition...

**Cette manifestation multi collections avait comme thèmes principaux cette année 2021 :** le bicentenaire de la mort de Napoléon et Lucky Luke. 42 panneaux, produits par les membres de l'association pontoise, et d'un membre de Genas et de Meyzieu, présentaient de nombreux articles sur Napoléon.

Catherine Nozières, la présidente, avait apporté huit panneaux d'anciennes cartes postales de l'agglomération, de son papa, dont deux complétés par Michel Anagnostopoulos avec des nouveautés sur Chavanoz. Le public est friand de ces anciennes vues.

Robert Brun avait installé six pan-



neaux sur Napoléon, quatre tables pleines d'objets divers et trois vitrines. Une partie a été prêtée par Jean-Claude Vachot, ancien directeur de l'école de Janneyrias, et des "papiers" importants dont des articles du Code civil créés par Napoléon (toujours en vigueur) prêtés par Mme Nizot, également de Janneyrias.

Mais les visiteurs ont pu découvrir aussi une collection impressionnante relative à Lucky Luke : timbres, enveloppes, cartes postales, articles de journaux, associés à des pubs, calendriers, fèves, petits personnages, capsules de champagne, briquets, boîtes d'allumettes, chaussons, chaussettes, petits livres, DVD, BD. Et la suite avec Rantanplan et Kid Lucky. Ce qui représente plus d'une trentaine d'années de passion pour Michel Leonelli, collectionneur et philatéliste.

Cette manifestation a été l'occasion, lors du vernissage, le dimanche en fin de matinée, de remettre à Catherine Nozières, la présidente, un joli bouquet.



L'exposition qui a duré trois jours du samedi au lundi a été appréciée par les écoliers. Encadrés par le directeur de l'école primaire Astulfoni Didier Scarnapiego et un enseignant, ils ont pu admirer une scénographie intégrant Lucky Luke avec les BD et les livres, des séries spéciales de timbres ou enveloppes, Napoléon avec les soldats miniatures. Mais aussi les cartes postales où ils ont pu comparer les lieux qui existent toujours et ceux qui ne sont plus du tout les mêmes aujourd'hui.

Une magnifique exposition que la commune accueille toujours avec plaisir alors rendez-vous en 2022 avec de nouvelles surprises.







# ÇA S'EST PASSÉ

## EN 2021

### Championnat de France canin

#### Du bleu blanc rouge pour des futurs champions...

Le stade Grammont de Pont de Chéry accueillait les 4 et 5 septembre un Championnat de France de Mondioring Chiens de Sport, organisé par le Cercle du Chien de Sport de Frontenas (Rhône).

50 binômes maîtres-chiens étaient présents tout au long du week-end pour des épreuves de sauts, obéissances et défenses. À l'issue de cette compétition un champion de France était déclaré et déterminait également la composition de l'équipe de France pour le Championnat du monde, qui se déroulerait, en République Tchèque.

Sur les après-midis du samedi et dimanche des démonstrations

de chiens de la gendarmerie, police et pompiers venaient compléter le programme autour des dix différents stands présents.

70 bénévoles se sont investis autour de cette vaste organisation. Deux thèmes ont été retenus pour les deux terrains aménagés pour les différents exercices : la guerre mondiale et la vie à la campagne.

Le championnat de France de chiens de sport a encore été une belle fête sous le soleil, avec une très bonne organisation. La cérémonie de remise des prix s'est déroulée avec la présence des élus et des Pom-pom Jaliogirls de Saint Romain de Jalionas, avec une mise à l'honneur grandiose

des concurrents qui sont repartis avec plein de bons souvenirs de ce grand week-end.

50  
BINÔMES  
MAÎTRE  
CHIEN





## Des dons pour la recherche, maladie de Fanconi

Le 25 juin, dans la cour de l'école Astulfoni, le tirage d'une tombola organisée pour Andréa et Leo Zuliani, atteints de la maladie de Fanconi, avait réuni les donateurs nombreux, le personnel de la mairie et toutes celles et ceux qui s'étaient investis dans la vente des billets.

La somme de 5 253 € avait été remise à Nadine Ouabdesselam représentante l'association française de Fanconi. Une cagnotte lancée en ligne par des amis avait aussi rapporté plus de 39 000 €.

Une nouvelle action a eu lieu lors du Championnat National de Mondioring les 4 et 5 septembre dernier. Le club organisateur de Frontenas (Rhône), a rappelé que lors de la précédente manifestation, il y a trois ans, une opération similaire avait permis à un petit garçon d'être opéré de l'oreille aux États-Unis. Donc cette année, une somme de 1 000 € a été récoltée par le club organisateur, et une de 500 € offerte par le club voisin de Janneyrias représenté par Lou Perrin. Un chèque de 1 500 € a donc été remis à Yohan Zuliani, le papa d'Andréa et Léo.



Récemment, la Course des héros va booster la recherche et permettre des avancées qui demandent des moyens.

La somme de 1 500 € va pouvoir aider 200 familles.

Cette maladie génétique est rare. Elle provoque un défaut de réparation de l'ADN, une déficience ou une anémie de la moelle osseuse, des leucémies ou des cancers. L'association a été créée par des familles pour des familles ; elle favorise l'entraide et apporte un soutien moral. Elle travaille sur des pistes pour financer des essais cliniques et prévenir les cancers chez les malades, pour développer des stratégies de traitements pour tous les types et stades de cancers ; elle établit un registre clinique pour retracer l'historique de la maladie et l'efficacité des traitements. La meilleure solution est la greffe de moelle ou le sang de cordon. La représentante de l'association a parlé de sa fille âgée de 35 ans qui a été greffée et va bien. « il y a donc de l'espoir ».

Tout sur

### LA MALADIE DE FANCONI

**Qu'est-ce que la maladie de Fanconi ?**  
La maladie de Fanconi est une maladie génétique rare qui provoque un défaut de réparation de l'ADN, une déficience ou une anémie de la moelle osseuse, des leucémies ou des cancers.

**1 sur 300 000**  
1 sur 300 000 personnes souffrent de cette maladie.

**Quelles sont les complications de la MF ?**  
Anémie, leucémie, cancer, insuffisance rénale, diabète, etc.

**Comment l'AFMF agit-elle ?**  
L'AFMF agit sur des axes de recherche de pointe pour mieux comprendre la maladie et développer des stratégies de traitement pour tous les types et stades de cancers ; elle établit un registre clinique pour retracer l'historique de la maladie et l'efficacité des traitements.

**Quels sont les enjeux pour l'avenir ?**  
Mettre en place des essais cliniques pour traiter et prévenir les cancers chez les malades avec l'AFMF ; Développer des stratégies de traitement pour tous les types et stades de cancers ; Mettre en place un registre clinique pour retracer l'historique de la maladie et l'efficacité des traitements.

**Nous avons besoin de vous.**  
[www.fanconi.com](http://www.fanconi.com) | [www.fanconi.org](http://www.fanconi.org)







## Service

# ENFANCE - JEUNESSE

**E**n cette rentrée 2021/2022, les enfants de l'EAJE de Pont de Chéry ont pu vraiment toucher à tout !

Animaux à plumes et à poils se sont donnés rendez-vous dans la cour de la crèche le 24 septembre pour le plaisir des grands et des petits.

Puis ce fut au tour de l'association "Patte dans la Main" de venir nous rendre visite le 12 octobre pour une séance de bien être à destination des enfants au travers de leur interaction avec ses lapins, cochons d'Inde et souris.

Enfin, les 27 septembre et 7 octobre, Pandy le Clown s'est invité aux "Les Touches'Chats'Tout" pour une initiation au monde du cirque en permettant aux enfants de manipuler cerceaux, massues, assiettes, foulards, diabolos.

Le service enfance-jeunesse de la commune de Pont de Chéry regroupe différents services et actions en direction des enfants de 0 à 17 ans :

- Structure multi-accueil (0-6 ans)
- Centre de loisirs enfants (4-12 ans)
- Secteur jeunes (12-17 ans)
- Restaurants scolaires
- Garderies périscolaires
- Transport scolaire

## Structure multi-accueil

Communément appelée crèche



**31**  
places

ou halte-garderie, cette structure accueille les bébés dès 3 mois et ce jusqu'à leur 4 ans voire 6 ans. Elle a une capacité de 31 places et est ouverte du lundi au vendredi de 8h à 18h toute l'année sauf 3 semaines de fermeture en août et une semaine entre Noël et jour de l'an.

Le personnel est composé d'une directrice infirmière puéricultrice, d'un adjoint nouvellement arrivé en juillet éducateur de jeunes enfants, de 4 auxiliaires de puériculture ainsi que de 4 personnes diplômées du CAP petite enfance. L'année 2021 a été bien sûr encore impactée par des périodes de confi-



nement donc de fermeture au public mais la structure est restée ouverte pour accueillir les enfants de personnel prioritaire.

Malgré tout l'équipe a eu à cœur de continuer les projets pédagogiques réalisables avec les protocoles sanitaires à respecter et ainsi les enfants ont pu bénéficier d'ateliers cirque, de médiation animale et la visite sur place d'une mini ferme.

## Centre de loisirs « les p'tites canailles »

**Le centre de loisirs fonctionne tous les mercredis et à chaque période de vacances scolaires sauf 3 semaines de fermeture en août.**

**Sa capacité d'accueil est de 70 places et les enfants de 4 à 12 ans sont accueillis de 8h à 18h.**

L'année 2021 a bousculé quelque peu le fonctionnement du service avec des protocoles sanitaires qui ont impacté la mise en place des animations comme le fait de ne pas pouvoir organiser de grands jeux en commun du fait de l'interdiction des regroupements.

Lors des confinements (notamment aux vacances de printemps) le centre est resté ouvert pour accueillir des enfants de personnels prioritaire.

Néanmoins malgré des protocoles sanitaires parfois difficiles à mettre en place, l'équipe d'animateurs a



continué à proposer des activités basées sur des thèmes (la découverte des différents continents, le tour du monde des fêtes..), et à maintenir les sorties quand celles-ci était possible (safari de Peaugres, Walibi, musée des confluences, accrobranche, piscine, jeux gonflables, tir à l'arc, spectacle, cinéma...).

## Secteur jeunes

**Le secteur jeunes fonctionne tous les mercredis après-midis de 13h30 à 17h30 et également en journée de 8h30 à 17h30 pendant les vacances scolaires sauf durant le mois d'août (4 semaines de fermeture).**

**Les ados de 12 à 17 ans peuvent fréquenter l'accueil.**

Deux groupes sont constitués le mercredi, un concernant les chantiers jeunes et un autre plus tourné vers des activités en lien avec des ateliers bois.

Nous sommes à la 13<sup>ème</sup> année des chantiers jeunes. Ce dispositif fonctionne toujours avec une belle énergie et ce sont de multiples chantiers que les jeunes assument tout au long de l'année (nettoyage des chemins



piétonniers, travaux de peinture, création de décorations de Noël...). Tout cet investissement permet aux jeunes qui sont assidus de pouvoir profiter d'un tarif attractif lors du séjour de bord de mer organisé chaque été par le service.

Malgré la crise sanitaire et en fonction des différents protocoles le secteur a fonctionné pendant les vacances scolaires hormis celles du printemps du fait du confinement. Un programme d'activités variées mariant animations sportives, culturelles, manuelles et sorties est proposé.

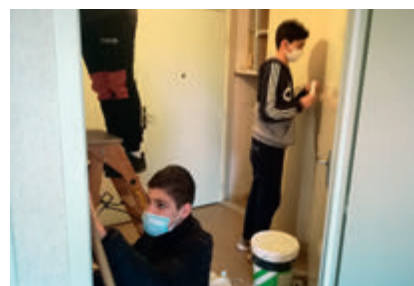
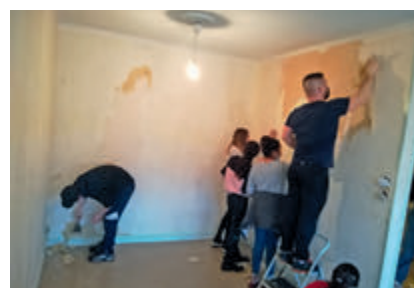





## Service

# ENFANCE - JEUNESSE



L'été 2021 le séjour bord de mer s'est déroulé au Cap d'Agde et ce sont 15 jeunes encadrés par 3 animateurs qui ont profité des bienfaits de ce séjour.

Nous avons pu également réaliser notre traditionnel PONT LANTA début juillet avec une météo peu clémente mais ce sont ces conditions qui donnent toute sa saveur à cette

déclinaison de KOH LANTA maison !

## **Le service scolaire : restaurant, garderie et transport.**

Les enfants inscrits dans les écoles de la commune peuvent bénéficier des différents services scolaires sous réserve actuellement des protocoles sanitaires. En effet les brassages de groupes sont proscrits et une distanciation sociale doit être respectée

notamment pour la restauration scolaire ce qui implique moins de places dans les cantines.

Ce sont entre 280 et 300 repas servis par jour répartis sur 5 sites de restauration scolaire (école maternelle « les écureuils », école maternelle « le P'tit Champ », trois cantines pour l'école élémentaire JL Astulfoni).

Des garderies périscolaires sont organisées le matin et le soir dans chaque école de la commune 90 enfants les fréquentent quotidiennement.

Le transport scolaire est assuré par le car communal et plusieurs rotations sont nécessaires matin et soir pour pouvoir prendre tous les élèves inscrits.

**Ce service scolaire situé dans les locaux du centre de loisirs a été géré jusqu'au 31 décembre 2021 par Ouahiba DEVINCK. Madame DEVINCK ayant pris sa retraite et elle est remplacée par Gaël DUHAMEL.**

Mme DEVINCK a toujours accompli son travail avec beaucoup de rigueur et bienveillance envers les familles qui trouvaient auprès d'elle une écoute appréciable. Nous lui souhaitons une bonne continuation dans sa nouvelle vie !









# FORUM

## Des associations

Le forum des associations n'a pu être accueilli en septembre 2021 dans la grande salle de l'Espace Pontois comme habituellement, celle-ci étant occupée par le centre de vaccination. C'est pourquoi l'ensemble des participants se sont rassemblés dans le mini gymnase attenant, avec bien entendu les consignes sanitaires imposées, dont le contrôle du Pass Sanitaire.



**mini-gymnase PONT DE CHERUY**  
Renseignements et inscriptions sur place (à côté de l'Espace pontois)

**FORUM DES ASSOCIATIONS 2021**

PASS SANITAIRE OBLIGATOIRE OU PCR de moins de 72H

**vendredi 10 septembre 18h - 20h30**

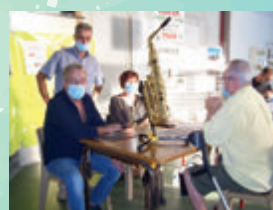
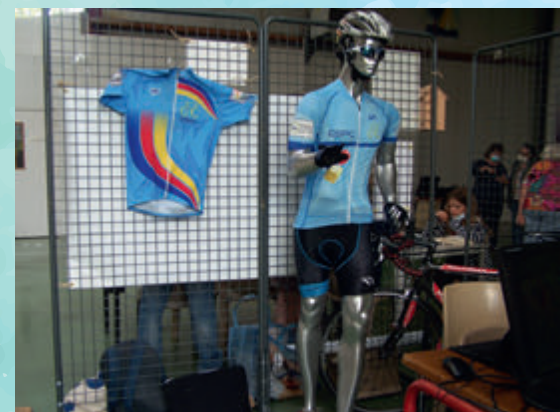

Près de 200 bracelets ont été distribués à l'entrée ce soir-là pour pouvoir circuler dans le gymnase, ce qui démontre une forte participation de la population venue prendre les renseignements utiles pour les activités des petits et des plus grands. Malgré la période compliquée, l'ambiance fut conviviale et chaque stand avait possibilité de faire une présentation de son association.



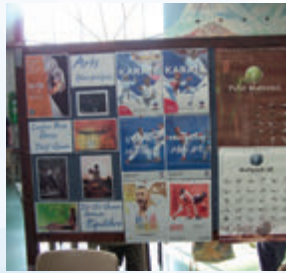





# CALENDRIER

## des fêtes 2022

### FÉVRIER

**Samedi 19** - Bourse aux poissons - Cercle aquariophilie - Espace Pontois

**Dimanche 20** - Bourse aux poissons - Cercle aquariophilie - Espace Pontois

### MARS

**Samedi 5** - Journée retrouvailles - CSPC - Espace Pontois + Bar

**Samedi 5** - Challenge Paul Vera - Pêcheurs à la ligne - Berges Bourbre/Place marché

**Dimanche 13** - Loto - SOPCC Basket - Espace Pontois

**Samedi 19** - Cérémonie du souvenir - FNACA - Monument aux Morts

**Samedi 19** - Concert gospel - Media Rev Radio - Eglise + Salle Planet

**Dimanche 20** - Concert gospel - Media Rev Radio - Eglise + Salle Planet

**Mardi 22** - Assemblée générale - Médailleurs Militaires - Salle Planet

**Samedi 26** - Mini bourse inter clubs - Bons collectionneurs - Salle Planet

**Samedi 26** - Soirée anniversaire - Communauté Grecque - Espace Pontois

### AVRIL

**Samedi 2** - Manifestation canine - CESC Berjallien - Parc Grammont

**Dimanche 3** - Manifestation canine - CESC Berjallien - Parc Grammont

**Dimanche 10** - Elections présidentielles - Salles Mairie + Ecole

**Samedi 23** - Loto - Média Rev Radio - Espace Pontois

**Dimanche 24** - Elections présidentielles - Salles Mairie + Ecole

### MAI

**Samedi 7** - Cérémonie de la Victoire - Municipalité - Monument aux Morts

**Samedi 14** - Assemblée générale - CSPC - Espace Pontois

**Samedi 21** - Championnat de France pêche - Pêcheurs à la ligne - Salle Planet + Berges de la Bourbre

**Dimanche 22** - Championnat de France pêche - Pêcheurs à la ligne - Salle Planet + Berges de la Bourbre

**Judi 26** - Ouverture Champ. du Monde de Pêche - Pêcheurs à la ligne - Mairie + Salle Planet

**Judi 26** - Repas des Aînés - Municipalité - Espace Pontois

**Vendredi 27** - Ouverture Champ. du Monde de Pêche - Pêcheurs à la ligne - Mairie + Salle Planet

**Samedi 28** - Ouverture Champ. du Monde de Pêche - Pêcheurs à la ligne - Mairie + Salle Planet

**Samedi 28** - Fête des mamans - Municipalité - Salle des Expositions

**Dimanche 29** - Ouverture Champ. du Monde de Pêche - Pêcheurs à la ligne - Mairie + Salle Planet

### JUIN

**Vendredi 10** - Fête de fin d'année - Maternelle «les Ecureuils» - Espace Pontois

**Dimanche 12** - Elections législatives - Salles Mairie + Ecole

**Dimanche 12** - Vide-grenier - Evasion moto club - Parc Grammont

**Samedi 18** - Cérémonie - Appel du 18 juin - Municipalité - Monument aux Morts

**Samedi 18** - Gala de danse - V.D.B - Espace Pontois

**Dimanche 19** - Elections législatives - Salles Mairie + Ecole

**Vendredi 24** - Concert fin d'année - Ecole de musique - Espace Pontois

**Dimanche 26** - Vide-grenier - Pêcheurs à la ligne - Parc GRAMMONT

### JUILLET

**Samedi 2** - Fête des vacances - + DE PEP'S - Parc Grammont

**Dimanche 3** - Fête des vacances - + DE PEP'S - Parc Grammont

**Mercredi 13** - Pont de Chéruy en fête - Municipalité - Stade Grammont

### AOÛT

**Samedi 13** - Concours de boules - Agriculture - Stade Grammont

**Dimanche 28** - Vide-grenier - Pêcheurs à la ligne - Parc Grammont

**Mercredi 31** - Libération de Pont de Chéruy - Municipalité - Monument aux Morts

### SEPTEMBRE

**Dimanche 4** - Vide-grenier - Evasion Moto Club - Parc Grammont

**Vendredi 9** - Forum des associations - Municipalité - Espace Pontois

**Dimanche 11** - Vide-grenier - Media Rev Radio - Parc Grammont

**Dimanche 18** - Cyclo cross - C.C.I. Charvieu - Parc Grammont

**Samedi 24** - Rallye club - CSPC - Espace Pontois

**Samedi 24** - OPEN 3 bandes - Billard Club Pontois - Salle du Billard

**Dimanche 25** - Rallye club - CSPC - Espace Pontois

**Dimanche 25** - OPEN 3 bandes - Billard Club Pontois - Salle du Billard



## OCTOBRE

**Samedi 15** - Challenge municipalité - Pêcheurs à la ligne - Berges Bourbre/Place Marché

**Samedi 15** - Soirée dansante - Municipalité - Espace Pontois

**Samedi 22** - Cérémonie du Drakkar - FNAME - Monument aux Morts

## NOVEMBRE

**Mardi 1** - Visite cimetière - Municipalité - Cimetière

**Vendredi 11** - Cérémonie du 11 novembre - Municipalité - Monument aux Morts

**Jeudi 17** - Soirée Beaujolais - CSPC - Espace Pontois

**Dimanche 20** - Kermesse repas Ste Cécile - Harmonie Eolienne Espace Pontois

**Samedi 26** - Sainte Barbe - Pompiers - Centre de Secours

## DECEMBRE

**Dimanche 4** - Marché de Noël - Génération 5/6 - Espace Pontois

**Samedi 10** - Goûter des anciens - Municipalité - Espace Pontois

**Vendredi 16** - Fête des vacances de Noël - Club Pro - Abords de la Mairie

**Vendredi 16** - Arbre de Noël du personnel communal - Municipalité Espace Pontois

**Samedi 17** - Challenge de Noël - Pêcheurs à la ligne - Place Baron de Verna





# AMIS DES ARTS



58

**L'**association vient de reprendre ses quartiers dans de nouveaux locaux. Nous sommes situés au 50, rue Grammont à Pont de Chéry. Malgré la pandémie qui ralentit notre activité nous essayons de maintenir le lien entre nos adhérents et nous avons repris nos rencontres du jeudi après-midi, et nos activités habituelles (visite d'exposition, pique-nique annuel etc..)

Le 23 juillet, nous sommes allés au monastère royal de Brou, visiter ce lieu magique et l'exposition Suzanne Valadon et ses contemporaines, journée très enrichissante et très appréciée. Pendant la période estivale, nous avons continué nos jeudis

après-midis, dès qu'il faisait beau, au lac des Portions à Colombier-Saugnieu.

Notre but est de faire vivre la culture dans l'agglomération, nous proposons à tous les amateurs d'art, aux personnes qui aimeraient peindre mais n'osent pas se lancer seules, à ceux qui peignent et qui aimeraient partager avec d'autres leur expérience, de nous rejoindre. Nous avons le vendredi à partir de 17 h 00 un atelier libre où chacun fait ce qu'il veut, peinture calligraphie... Nous avons besoin de nouveaux adhérents pour pouvoir mettre en œuvre nos projets.

Nous espérons en 2022 reprendre nos voyages, à la Fondation Giannadda à Martigny en Suisse,

à Paris ou ailleurs. Nos adhérents voyagent à un tarif préférentiel.



Nous allons proposer divers stages de dessin, peinture, aquarelle, pastel. Nous étudions la possibilité de monter une section poterie. Toute nouvelle idée est bienvenue.

## Contact

Notre permanence a lieu tous les jeudis de 15h00 à 18h00. Vous pouvez nous joindre par courriel à l'adresse suivante : [amisarts.pont@free.fr](mailto:amisarts.pont@free.fr). Visitez notre site : [www.amisdesarts.38.com](http://www.amisdesarts.38.com)





## Amicale

# DES BONS COLLECTIONNEURS

## de l'agglomération



### Bureau

#### Présidente

Catherine NOZIÈRES

#### Vice-présidente

Yvonne SEILLET

#### Trésorier

Robert BRUN

**L'Amicale des Bons Collectionneurs de l'agglomération compte actuellement une trentaine d'adhérents. Son but est de développer le goût des collectionneurs en facilitant les échanges entre adhérents, en leur apportant un maximum d'avantages et également de conseiller les jeunes qui désirent collectionner.**

L'Amicale accueille des philatélistes et numismates ainsi que plusieurs collectionneurs de muselets, étiquettes de vin, stylos, partitions, couteaux, fèves et autres objets. Depuis quelques années, l'A.B.C. travaille en partenariat

avec les amicales de Genas-Chassieu et de Meyzieu afin d'élargir les possibilités d'échanges de toutes sortes. Des expositions sont régulièrement présentées dans l'agglomération. En raison de la situation sanitaire, les expositions prévues en 2020 ont été annulées mais les réunions ont repris normalement depuis juin 2021 et une grande exposition a été présentée en octobre 2021.

Les permanences de l'ABC ont lieu en salle Roger Planet, place de l'Eglise à Pont de Chéruy, le 1<sup>er</sup> dimanche de 10h à 12h et le 3<sup>ème</sup> vendredi de 15h à 17h de chaque mois.

# LA CLÉ DES CHANTS

**Après dix-huit mois d'inter-ruption forcée, la chorale «La clé des chants» a repris avec joie ses répétitions début septembre sous la direction de notre chef de chœur, Eliane Le Guilloux.**

Même si nous sommes moins nombreux, c'est avec plaisir que nous nous retrouvons tous les lundis de 18h à 20h au centre Anna Genin à Charvieu. Notre thème cette année est «Chanter» et nous espérons vous le proposer à l'automne 2022.

Si vous aimez chanter, vous êtes cordialement invités à nous rejoindre pour vivre des moments agréables et conviviaux autour du chant.





# +2PEP'S

**U**n rendez-vous maintenant très attendu de nos enfants, la fête des vacances organisée par +2Pep's dans le parc Grammont prêté gracieusement par la mairie.

En effet, voilà plusieurs années que l'église protestante de Pont de Chéruy, propose aux enfants de la commune et des alentours, un moment de détente pour fêter l'été. Structures gonflables, maquillages, barbapapa, foot... Et tout ça gratuitement.

**L'important pour cette église :** partager, et montrer de l'amour à son prochain. Pour l'année 2022, le rendez-vous est déjà pris les 2 et 3 juillet. Nous vous attendons nombreux.



**Contact**

[muriel.frechet@free.fr](mailto:muriel.frechet@free.fr)







# ACCTE

## Association pour le Changement Climatique et la Transition Énergétique



**L'**association ACCTE a été créée en 2020, pendant le confinement, et malgré cela nous avons pu organiser la première édition de la Fête des Possibles en collaboration avec l'association Lyon-Crémieu PARFER. Puis, une seconde édition de la Fête des Possibles a fédéré une dizaine d'associations, avec un bon bilan. Une troisième édition est en préparation pour 2022.

Avec l'aide de la municipalité de Pont de Chéruy et dans le cadre d'un grand projet de création d'un parc environnemental, nous avons mis en place la création d'un jardin partagé sur la commune au quartier des Aubépines. Depuis un an maintenant le projet s'est transformé en



réalité, avec la plantation d'arbres et d'arbustes.

Pour début 2022, nous envisageons la mise en place du jardin partagé en collaboration avec les habitants du quartier.

Pour 2022, nous allons proposer des ateliers constructions avec des palettes de récupération (banc, étagère, mobilier de jardin, ...) dans notre local des Aubépines, et aussi des ateliers jardinage, cuisine et alimentation. Des animations vont être organisées.

Nous avons quelques partenaires qui nous suivent dans cette aventure, comme la commune de Pont de Chéruy, le plan de relance de l'Isère, la fondation de France, la pépinière de Saint Romain de Jalionas (Mme

Patricia Gay), les entreprises Dauphiné Repro (Pont de Chéruy) et Au Petit Primeur (Tignieu)...

A ce jour, nous recherchons des bénévoles et des adhérents, pour qui le respect de l'environnement passe par la nature, le tri des déchets, les économies d'énergie, une économie locale, ...

Nous comptons sur vous pour nous rejoindre afin de faire bouger les choses. Ensemble on va plus loin !

### Contact

Tél : 07 67 40 60 32

contact@naturoparc-reve.fr -

Internet : <https://naturoparc-reve.fr>

[f https://www.facebook.com/ACCTEcoParcReve](https://www.facebook.com/ACCTEcoParcReve)

Siège Social : rue des Allobroges, résidence les Prêles Bt B, 38230 Charvieu-Chavagneux



### Bureau

#### Président fondateur

Jean-Michel THUILLET

#### Vice-présidente

Élodie MORAND

#### Secrétaire

Bernadette VIVIERMERLE







# L'Harmonie

# L'ÉOLIENNE



62

**L'Harmonie l'Eolienne a retrouvé le rythme des répétitions hebdomadaires depuis septembre 2021 après de très longs mois d'arrêt.**

C'est avec joie que les musiciens ont pu faire partager leur passion de la musique lors des journées du patrimoine, à Crémieu, en donnant un concert à l'église, devant un public nombreux.

L'Eolienne a pu également renouer avec la traditionnelle Ste Cécile, en animant la messe à Pont de Chéruy puis autour d'un repas festif et les musiciens étaient présents lors des commémorations du Drakkar et du 11 novembre.

Pour clôturer cette année 2021, les musiciens transformés en Père-Noël pour l'occasion, ont donné le ton lors du marché de Noël de Charvieu Chavagneux.

On espère que cette dynamique va perdurer pour présenter un concert entièrement dédié à la musique de Wald Disney, un beau programme en

perspective, qui a été différé d'une année.

Pour suivre toute l'actualité de l'Harmonie et les événements à venir, les photos et les détails des spectacles passés, rendez-vous sur le site :

 [harmonieeolienne.fr](http://harmonieeolienne.fr)

**Notre banda « LOS PIARDOS »** a eu peu d'occasion d'égayer les rues ou événements sportifs mais n'attend que l'occasion de revenir, dès les beaux jours, pour mettre en musique et animer vos manifestations.

Cette année l'Harmonie s'est enrichie d'un nouveau trompettiste et d'une toute jeune clarinetteste.

N'hésitez pas à nous rejoindre pour le plaisir de faire de la musique ensemble et partager des moments de grande convivialité.

L'assemblée générale a eu lieu en octobre et le bureau reste inchangé.

## Bureau

**Présidente**

Ingrid LOILLIER

**Vice-président**

Eric VERNIER

**Secrétaire**

Florent HERNANDEZ

**Secrétaire adjoint**

Guy Jean LEFEBVRE

**Trésorier**

Gilbert MIOLANE

**Trésorier adjoint**

Gérard PICHON

Daniel MELLET



## Média

# REV RADIO

**M**édiarev.radio est une association audiovisuelle avec dans ses statuts la possibilité d'aider la recherche et l'aide aux maladies orphelines pédiatriques (handicap, cancers...), elle a vu le jour au second trimestre 2021. Son siège social est en mairie de Pont de Chéruy et possède une antenne en mairie de Tignieu Jamezyieu.

Quatre représentations ont eu lieu :

2 Gospel, 1 magie et 1 hypnose en décembre 2021.

Ces représentations ont été données en continuité de Recherche Espoir Vivre qui a cessé ses activités en juillet 2021.

En 2022, il est prévu deux concerts de Gospel en l'église Ste Blandine de Pont de Chéruy les 19 et 20 mars.

Un loto ainsi qu'un vide-grenier (en attente des dates).

**Média rev radio a pour but d'aider les associations à se faire connaître en faisant des représentations :**

concerts, théâtre, soirée hypnose, représentations jeunes enfants.



### Contact

Site : [www.multimediarevradio.com](http://www.multimediarevradio.com)

Mail : [media.rev.radio@gmail.com](mailto:media.rev.radio@gmail.com)

Tél. : 06 45 55 39 30



# ASSO. CULTURELLE

## Hellénique Orthodoxe

**N**otre Communauté souhaitait organiser, l'année dernière, l'anniversaire du bicentenaire de l'indépendance de la Grèce, nous n'avons pas pu le faire pour les raisons sanitaires connues de tous, nous espérons pouvoir faire cela en fin d'année si possible.

Pour notre « quotidien » notre communauté se porte bien grâce à la solidarité et la générosité de tous nos membres et des différents philhellènes qui nous apportent leur soutien. Nous allons d'ailleurs travailler nos statuts afin de les

rendre plus conforme aux réalités d'aujourd'hui.

Le père Porphyrios Katang est présent tous les dimanches matin pour les messes en notre église du Réveil.

Les membres du bureau sont à votre disposition pour tout renseignements.



### Bureau

**Président :**

Michel Kokkinidis

**Vice-président :**

Dimitri Vacirtzis

**Vice-présidente :**

Pénélope Dhimoïla

**Secrétaire :**

Alexandra Giannopoulos

**Secrétaire Adjoint :**

Dimitri Kokkinidis

**Trésorière :**

Amandine Paillard-Vacirtzis





# ADPA Nord Isère

association loi 1901  
**ADPA  
NORD-ISERE**  
*Présente sur votre commune*

- Aides à domicile
- Soins à domicile
- Equipes spécialisées  
maladies neuro dégénératives  
et troubles cognitifs
- Transport accompagné

*prendre soin de vous  
c'est notre métier*

**04 74 93 85 85**

15 bis, rue de la République 38230 PONT-DE-CHERUY



**Contact**

accueil@adpa-nordisere.org

**50%**

de réduction  
d'impôts !



64



# GÉNÉRATION

5/6

## Bureau

**Présidente**

Danièle OVSEPIAN

**Vice-présidents**

Ghislaine BROCARD

Grégoire RUSSO

**Trésorier** Thierry GOURRU

**Trésorier adjoint** Pierre SPIRLI

**Secrétaire** Françoise GUENARD

**Secrétaire adjointe**

Jeanne BOULON

Encore une triste année pour nous tous, très déçus par l'annulation encore une fois de notre Marché de Noël, notre seule source de revenus. Nous espérons une année 2022 meilleure pour toutes les associations. En 2021 nous n'avons pas pu nous réunir pour des sorties, sauf un repas en été tous ensemble. Mais nous avons grand espoir de pouvoir à nouveau faire un week-end en France et quelques sorties à la journée.

Nous vous donnons tous rendez-vous le 4 décembre à l'Espace Pontois pour notre marché de Noël créatif et gourmand. Nous comptons sur vous.

Toute l'équipe de Génération 5/6 souhaite une bonne année à tous (association de copains d'écoles nés 55 et 56)



# GALI

## Ciel Couleurs Amitié

### Notre association, à but humanitaire, se décline en 3 pôles d'activités :

Pôle épicerie, Pôle couture,  
Pôle jardin

#### Epicierie sociale

Nous venons en aide aux personnes en difficultés habitant notre Canton.

Nous proposons : un accompagnement social et budgétaire par notre conseillère en économie sociale et familiale ; L'accès à



notre épicerie pour acheter des produits à prix réduits ; Une écoute, un accueil convivial et respectueux par nos bénévoles ; des ateliers de bien être (sophrologie, pilates...) et de thématiques diverses (cuisine, confection différents produits...)

#### Epicierie solidaire

Nous proposons aussi à tous ceux qui souhaitent être solidaires de notre action d'adhérer à l'association et d'acheter des paniers



de légumes bios et des produits du terroir, en partenariat avec des producteurs locaux, privilégiant ainsi les circuits courts d'approvisionnement.

Epicierie Sociale et Solidaire :

Maison des Solidarités - 23 bis, boulevard Verna à Tignieu-Jameyzieu  
Tél 04 78 32 50 81

L'épicerie est ouverte : les lundis de 10h à 12h et de 14h à 17h, les mardis de 13h30 à 18h30, les mercredis de 10h à 12h et de 14h à 17h les jeudis de 14h à 17h.

#### Couture

Historiquement nommé Travail Amitié, notre atelier, situé 27, rue du 8 Mai 1945 à Pont de Chéruy est ouvert les après-midis du mardi au vendredi de 14h à 19h.



C'est un lieu d'accueil et un lieu de vente, animé dans la convivialité par une couturière, et des bénévoles :

- Accueil de clients pour la confection d'articles à la demande, la location, la vente de costumes de déguisements, pour des retouches et travaux d'aiguilles ;
- Accueil de groupes pour le développement de la créativité, l'initiation à la couture ou le perfectionnement sous forme d'ateliers.

Couture libre : pour des personnes ayant des notions de couture

Couture dirigée : débutants acceptés Ateliers créatifs/couture 14/18 ans

Ateliers créatifs/couture parents/enfants

#### Jardin

Jardin «Terre de vie» - 15, rue du repos à Tignieu-Jameyzieu.

Après avoir été un jardin d'insertion, il est actuellement cultivé de manière bio par des bénévoles résolus à récolter fruits et légumes de qualité, vendus à moindre coût aux bénéficiaires de l'Epicierie Sociale et Solidaire.

C'est un lieu d'accueil ponctuel, d'animation pour des enfants en âge scolaire, pour la découverte de la flore, des cultures et des gestes éco-citoyens de protection de la nature.

#### Jardin des Senteurs

Avenue de l'Europe 38230 Chavanoz.



Le jardin partagé en pied d'immeubles est situé à Chavanoz, dans le quartier de Moulin Villette. Il fonctionne en partenariat avec la Commune de Chavanoz, la Société PLURALIS, la Région Auvergne Rhône-Alpes et l'État, dans le cadre du Contrat de Ville de Belmont - Moulin Villette afin de favoriser les rencontres et la cohésion sociale entre les habitants du quartier autour du jardinage.

Notre association est reconnue d'intérêt général, elle peut à ce titre émettre des reçus fiscaux qui ouvrent droit à un crédit d'impôt pour les donateurs.

GALI s'inscrit résolument dans un projet d'aide à l'insertion professionnelle des différents publics qu'elle accueille tout en poursuivant ses missions d'accompagnement et de soutien social.

Si vous aimez la couture, si vous aimez jardiner, si vous désirez vous investir dans nos nouveaux projets

#### DEVENEZ BENEVOLE !

Contactez-nous : galicca38@gmail.com





# GROUPE OSEZ

## Entrepreneur solidaire du territoire



66

### Groupe OSEZ : soutenir l'emploi et l'économie locale

**Acteur incontournable de l'économie sociale et solidaire, le Groupe OSEZ offre une palette de services de proximité aux collectivités, bailleurs sociaux, entreprises et habitants. Il assure le retour sur le marché du travail des personnes en difficulté d'emploi. Pour mener à bien cette mission, il dispose de plusieurs agences réparties sur le Nord-Isère et l'Isère Rhodanienne, d'une équipe d'experts, reconnu pour la qualité de son**

**accompagnement socio-professionnel et pour sa capacité de recrutement, ainsi qu'une compétence reconnue pour développer de nouveaux projets en coopération avec les acteurs du territoire.**

Les différentes structures qui composent l'offre de services du Groupe Osez sont :

**Osez Ressources** pour la mise à disposition de personnel, **Osez Nature** pour l'entretien des espaces verts et naturels, **Osez Intérim** en tant qu'agence d'emploi solidaire, **Osez Services** comme conciergerie de territoire, **Osez Actions** qui agit pour l'emploi et la formation et **Re-mue-Ménage** pour les services à domicile (aide à la vie quotidienne pour des personnes en perte d'autonomie, ou pour des familles avec des enfants...)

En 2020, le Groupe a accompagné 751 personnes vers l'emploi et a permis à 551 salariés d'intégrer un

parcours professionnel dans l'une de ses Structures d'Insertion par l'Activité Économique. 1 500 clients ont fait appel à Osez pour de la mise à disposition de personnel ou le recrutement de salariés en incluant la RSE au cœur de leur engagement.

Le Groupe Osez est un acteur phare du développement de l'économie locale, il soutient et porte des initiatives innovantes. L'ouverture récente du Patio, un Tiers-lieu-Coworking à Villefontaine, est l'un des projets illustrant le mieux une démarche partenariale réussie entre une collectivité et une structure responsable, solidaire et engagée pour l'emploi.



Vous souhaitez en savoir plus sur notre offre de services et d'accompagnement vers l'emploi ?

Contactez votre agence de proximité située à Crémieu au 04 37 05 02 68 ou sur [cremieu@groupe-osez.fr](mailto:cremieu@groupe-osez.fr)



# MISSION LOCALE

**Mission Locale Nord-Isère**

**Jeunes 16-25 ans**

EMPLOI  
ORIENTATION  
FORMATION  
ALTERNANCE  
MOBILITÉ  
SANTÉ  
LOGEMENT  
AUTONOMIE  
CONSEILS

**Ma Mission Locale**  
Une seule adresse pour tous mes projets

**Site de Crémieu**  
Place du 8 mai 1945  
Maison Mestrallet  
(1<sup>er</sup> étage)  
04 74 27 36 10  
contact@mlni.fr

Ouvert du lundi au vendredi  
8 h 30 - 12 h 30 / 13 h 30 - 17 h  
Fermeture au public  
les jeudis après-midi  
Permanences à :  
Chavanoz  
Tignieu-Jameyzieu

**La Mission Locale Nord-Isère fait partie du réseau national des Missions Locales, 1<sup>er</sup> réseau pour l'emploi et l'autonomie des jeunes. Elle accompagne les jeunes 16 à 25 ans, non scolarisés, peu ou pas qualifiés, dans leur parcours d'insertion professionnelle et sociale.**

Notre offre de services propose un suivi gratuit et personnalisé, un accompagnement à l'emploi, à l'orientation, à la formation et à la vie quotidienne (mobilité, santé, logement,...), une information sur les contrats et les filières en alternance, et l'organisation de rencontres avec des employeurs et des visites entreprises.

L'accompagnement personnalisé en entretien individuel ou en actions collectives sont ses principaux modes d'intervention. C'est au cours de l'entretien que le conseiller aide le jeune à s'orienter et détermine avec lui les moyens à mobiliser pour réaliser toutes ses démarches.

Association financée par l'Etat, le Conseil Régional, le Conseil Départemental et les regroupements de Communes du Nord Isère, la Mission Locale Nord Isère est présente sur l'ensemble du territoire. Les jeunes de votre commune dé-

pendent du site de Crémieu (avec des permanences dans les communes de Chavanoz et Tignieu-Jameyzieu).

• Vous avez entre 16 et 25 ans, vous n'avez pas de travail, n'arrivez pas à savoir ce que vous souhaitez faire, vous passez des entretiens mais cela n'aboutit pas... La Mission Locale peut vous aider.

• Vous connaissez un jeune qui aurait besoin de conseils pour son orientation ou sa recherche d'emploi, d'un appui pour accéder à l'autonomie... La Mission Locale peut l'aider. Parce qu'aucun jeune ne devrait être laissé sur la touche, la Mission Locale Nord-Isère se déplace au plus près de son public.

**440**  
MISSIONS  
LOCALES EN  
FRANCE

pendent du site de Crémieu (avec des permanences dans les communes de Chavanoz et Tignieu-Jameyzieu).

Comme les 440 Missions Locales de France, la Mission Locale Nord-Isère est au centre du plan d'action pour l'emploi des jeunes, mis en place par l'État dans le cadre du plan France Relance avec notamment une augmentation de la capacité d'accueil de la Garantie Jeunes et des Parcours Contractualisés d'Accompagnement vers l'Emploi et l'Autonomie (PACEA); 2 dispositifs dispensés exclusivement par les Missions Locales.

#### **A noter :**

Dans le cadre de l'obligation de formation pour les 16-18 ans, une Promo 16-18 pour les jeunes mineurs (avec l'AFPA) sera mise en place en 2022. Des informations collectives auront lieu, en novembre et décembre 2021, à Bourgoin-Jallieu,

**Le Réseau  
des Missions  
Locales**

Alors, n'hésitez pas à nous contacter :  
Site de Crémieu



Place du 8 mai 1945  
Maison Mestrallet  
(1<sup>er</sup> étage)  
Tél. : 04 74 27 36 10





# PARFER

## Lyon - Crémieu



Pour le prolongement du tram T3

Lyon-Crémieu PARFER est une association qui se mobilise depuis plus de 20 ans pour obtenir un tram sur l'ancienne voie ferrée du CFEL (Chemin de Fer de l'Est Lyonnais) reliant Crémieu-Lyon.

### Après :

- 4 études confirmant la faisabilité du projet,
- 2 pétitions portant chacune plus de 10000 signatures,
- les engagements des candidats du secteur aux élections départementales et régionales de 2015 et 2021,
- des manifestations,
- des réunions publiques,
- des débats,
- des contacts et rencontres sur le terrain avec les décideurs, élus, techniciens, nous approchons du but.

Aujourd'hui, la Région Auvergne-Rhône-Alpes, compétente dans ce domaine, s'est engagée favorablement sur ce projet et peut être accompagnée de l'État, les départements, la métropole lyonnaise, le SYTRAL.

Un CoPIL (Comité de Pilotage) a été mis en place depuis décembre 2019.

Au vu des travaux d'une nouvelle étude menée par le bureau Egis Rail remis en 2020 et 2021, le 6 mai 2021, les membres de ce comité ont opté majoritairement pour un transport en commun ferré sur le tracé de l'ancien CFEL, mais n'écarte pas l'éventualité d'une liaison en mode bus à haut niveau de service.

Sur le long terme (calculs effectués sur 30 ans), les coûts d'investissement et d'exploitation donnent avantage au mode ferré, 6 stations ont été retenues (cf carte).

La réalisation de cette liaison est envisagée pour 2027.



Une ultime « confortation » est actuellement à l'étude auprès du SYTRAL pour valider le projet, en particulier son raccordement avec le réseau existant à l'entrée Est de Lyon.

Il n'échappe à personne qu'un tel aménagement territorial, à la fois évident et essentiel pour les habitants du Nord-Isère, révèle des ambitions politiques.

### Pour les dépasser, l'association Lyon-Crémieu PARFER a la force de son argumentation :

- le tram réduit l'usage de la voiture (coût moyen : 5000€/an !),
- le tram réduit les émissions de carbone (électrique),
- le tram réduit le temps des trajets (rapide et sans changement),
- le tram réduit la fatigue,
- le tram réduit le déclin économique de ce territoire.

L'association Lyon-Crémieu PARFER a aussi la force du nombre : les habitants citoyens, de plus en plus nombreux à s'installer dans cette région, soutiennent avec constance et énergie ce projet.

Enfin, l'association Lyon-Crémieu PARFER a la force des engagements signés en février 2020 par nombre d'élus ou de candidats aux élections municipales.

Nous comptons sur nos élus pour porter la parole de leurs électeurs dans les instances décisionnaires conformément à leurs engagements et déclarations.

Leur volonté de soutenir activement ce projet pour obtenir l'officialisation définitive de la réalisation de transport en commun en mode ferré sur l'ancienne voie du CFEL sera déterminante.

### Restons en alerte et informés pour réagir aux prochaines décisions :

tous les renseignements complets se trouvent sur nos adresses ci-dessous.

Mail : [lcparfer@gmail.com](mailto:lcparfer@gmail.com)

Site internet : [lyon-cremieu-parfer.fr](http://lyon-cremieu-parfer.fr)

[@LCPARFER](https://www.facebook.com/LCPARFER)

[@ParferLC](https://twitter.com/ParferLC)





# VDB

## Dance studio



### L'association de danse pontoise VDB DANCE STUDIO propose des cours de danse dès 3 ans au Gymnase Grand Champ.

Que ce soit seul ou en couple, chacun peut découvrir le Street, la Zumba, le Rock, la Bachata, le Hip Hop, le Modern Dance, le Lady Styling.

Depuis peu des cours de Trampo Fitness et de Cardio Training sont également proposés.

### Les cours sont dispensés par des professeurs passionnés et parfois titrés :

- Emilie pour le Cardio Training et le Trampo Fitness
- Florian pour la Bachata
- Lambert pour le Rock

- Lucie, passionnée de danses latines et Cabaret

- Océane, Vice-championne de France et 3<sup>ème</sup> aux championnats d'Europe en Hip-Hop

- Ombeline, qui vient de participer à l'émission "la France a un incroyable talent" avec son crew Da Squad et qui a brillé puisqu'ils ont terminé 3<sup>ème</sup> ! Elle participe en ce moment à la comédie musicale « Lucifer entre ombre et lumière ».

- Sandra, qui a été championne de France et a participé à des compétitions internationales en Boogie-Woogie. Elle a également concouru en Rock acrobatique et danses de salon.

**Des séances d'essais sont possibles tout au long de l'année et**

**des stages de découverte sont également prévus le 12 mars pour la journée de la femme : Cabaret, Heels et Effeillage et le 14 mai pour les danses de couple : Kizomba, Boogie-Woogie et Bachata.**

**Si les conditions sanitaires le permettent toute l'équipe de VDB DANCE STUDIO sera heureuse de présenter son gala de fin d'année prévu le samedi 18 juin à l'Espace Pontois !**

**VDB**  
Dance Studio





# ÉVASION

## Moto Club Pontois



70

**L'Évasion Moto Club est une association pontoise composée de motards et de motards de la région de Pont de Chéruy souhaitant pratiquer la moto en groupe et en toute sécurité mais aussi dans la convivialité et la bonne humeur.**

Notre association qui a 13 ans maintenant, propose des sorties d'une journée tous les premiers dimanches de chaque mois ainsi qu'un ou deux week-ends de balade par an.

En 2021 et malgré la crise sanitaire qui a également impacté notre association, nous avons pu faire 6 balades sur une journée : Lamastre, Lac d'Aiguebelette, les cols de l'Ain, les Gorges de la Loire, Divonne les Bains et les Lacets de Montvernier, ainsi que 2 week-ends dans les Cévennes et dans la Drôme Provençale.

Outre les balades en moto, chaque

année le Moto Club participe à la vie de la commune de Pont de Chéruy. En septembre 2021 et comme chaque année, nous étions présents au forum des associations. Le 12 septembre, nous avons organisé un vide grenier qui a eu un franc succès notamment grâce à une météo très favorable et à la forte participation des habitants de Pont de Chéruy. Enfin nous avons programmé une balade solidaire au profit du Téléthon le 4 décembre que malheureusement nous avons dû annuler étant données les mauvaises conditions météorologiques.

En 2022, nous poursuivons l'organisation de nos balades le dimanche et sur 2 week-ends ainsi que l'organisation de notre vide-grenier annuel le 12 juin.

**Amis(es) motards ou motardes, vous avez envie de nous rejoindre ?**

**Ou peut-être juste envie de faire une balade avec nous ?**

**Vous souhaitez des informations ?**



**Contact**

**f** Évasion moto club Pontois  
Mail: steyssier38@gmail.com

**B**ureau

**Présidente**

Solange TEYSSIER

**Vice-président**

Hervé FABRE

**Secrétaire**

George SANTINHO

**Vice-secrétaire**

David DELAS

**Trésorier**

Franck LAURENT



# BILLARD CLUB

de Pont de Chérury

## ECOLE DE BILLARD



...ENTREE LIBRE...

**L**e club de Billard de Pont de Chérury, créé en 1971, est actuellement en pleine dynamique de développement réunissant des joueurs ayant obtenu des titres régionaux, nationaux et internationaux. Les licenciés du club sont aussi bien présents dans les disciplines de billard Français que de Blackball.

Notre volonté aujourd'hui est de dynamiser le club en capitalisant sur les joueurs titrés pour donner envie à de nouveaux joueurs passionnés qui souhaiteraient passer la porte de notre club.

C'est pourquoi, après une passation

de pouvoir de présidence de club entre Jean Bourhis et Jean-Marc Derouallière en septembre 2020, le nouveau bureau constitué a décidé de créer une Ecole de Billard labellisée FFB permettant de mettre en avant un apprentissage sérieux encadré par un formateur certifié d'état. Cette école est ouverte à toutes personnes souhaitant apprendre, découvrir ou redécouvrir le billard Français et/ou le billard blackball.

Nous sommes actuellement dans une dynamique d'accueil et de souhait de faire découvrir ce fabuleux sport qu'est le billard dans une salle privative de 300 m<sup>2</sup>, avec une ambiance conviviale et chaleureuse.



### Contact

Tél. : 04 78 32 05 81

Mail : [bcpontois@wanadoo.fr](mailto:bcpontois@wanadoo.fr)  
Salle municipale Lucien Keller  
24, rue du 8 Mai 1945 38230  
Pont de Chérury

N'hésitez pas à visiter notre site internet :  
<http://www.billard-club-pontois.fr/>  
et à vous rendre sur notre site  [facebook.com/BillardClubPontois/](https://www.facebook.com/BillardClubPontois/)  
Nous vous attendons !





# CYCLO SPORTS

## Pont de Chéruy



72

**A**près 2020 année blanche, 2021 a débuté toujours perturbée par cette pandémie sans précédent. Bien que pendant longtemps, éloignés les uns des autres, nous avons su, dès que cela a été possible, nous retrouver, preuve de l'attachement à notre club. Réunions annulées, séjours reportés (Rosas, Céreste) le premier semestre a été particulièrement affecté. A ce triste bilan est venu s'ajouter le décès de notre doyen Robert GUILLOT.

Seul le séjour cyclo itinérant «La Valberg» programmé en juin, a pu avoir lieu, la situation sanitaire s'étant améliorée.

Le second semestre nous a permis de retrouver des activités pratiquement «normales».

Les marcheurs ont retrouvé leur groupe du jeudi, quant aux cyclos et vététistes, ils ont pu également partager ensemble, des moments d'effort et de plaisir.

Je remercie tous ceux qui ont proposé des sorties, lorsque cela a été possible, marche, route et VTT, et en particulier celles et ceux qui ont permis de marcher

lorsque la situation sanitaire obligeait à organiser des groupes très restreints (6 personnes). Nous avons pu ainsi ne pas nous perdre totalement de vue, ce qui n'était pas évident, lors de ce premier semestre particulièrement contraignant. Je remercie les municipalités pour leur soutien financier et plus particulièrement celle de Pont de Chéruy, qui en plus de son aide financière nous apporte un soutien logistique et nous accueille dans ses locaux lorsque nous en avons besoin.

Remerciements également à ceux qui ont représenté notre club en participant à l'organisation du RUN in Lyon.

Comme je l'avais indiqué aux collègues du conseil d'administration au cours du premier trimestre, j'espérais que nous pourrions nous retrouver pour le Beaujolais, ce qui a finalement été possible.

Nous étions 70 pour ce moment convivial, qui après les activités matinales, nous a réunis autour d'un verre de Beaujolais et quelques cochonnailles, tout en espérant que ces retrouvailles soient enfin définitives, en lien avec une vie normale. Nous avons eu le plaisir d'accueillir lors de cette manifestation Franck BRON, accompagné de quelques adjoints.

Félicitations aux participants de la Saint-Lyon, et en particulier Michel Tempère, seul classé dans sa catégorie.

Sollicités pour participer à l'animation du Téléthon, nous avons répondu favorablement ainsi que quelques autres associations. Malheureusement le temps exécrable a dissuadé les participants, pour les ballades proposées en VTT, autour de la ville.

Pour 2022 le conseil d'administration a proposé la reconduction des séjours et des animations, en espérant que cela puisse se réaliser.

Cette fin d'année, avec la pandémie qui flambe de nouveau, nous invite encore à la plus grande prudence. Nous avons avec les collègues du conseil d'administration, déjà décidé du report de notre assemblée générale, prévue en janvier au mois de mai 2022.

Merci aux collègues du conseil d'administration pour leur engagement.

Merci à tous pour votre fidélité.



### Contact

Jean-Michel DEGRANGE : président  
Tél. : 06 33 39 68 69



# SOPCC

# BASKET

**À l'aube de sa troisième saison au troisième échelon national, le club a connu beaucoup de changements en interne. Tout d'abord un changement de présidence et de bureau avec la nomination de Nathan GOMES, ensuite la quasi totalité de l'effectif a été modifié et est dirigé par le nouveau coach Dounia ISSA.**

Septième du dernier exercice, les Verts pouvaient se battre pour une place en playoffs avant que la fédération ne mette un terme à la saison suite à la crise sanitaire.

Cette saison l'objectif est clair, obtenir le maintien le plus rapidement possible. Avec une philosophie de recrutement différente qui consiste à miser sur de jeunes joueurs à fort potentiel.

Les matchs de Nationale 1 à domicile (Salle Stéphane de Pont de Chéruy) mélangent basket de haut niveau et animations diverses. Chers pontois, vous êtes tous conviés à venir partager ces moments de spectacle et de convivialité !

La CTC Est Lyonnais (Coopération Territoriale de Clubs) mise en place avec l'AL Meyzieu depuis cinq saisons maintenant satisfait toujours avec notamment les seniors CTC qui évoluent en Nationale 3.

Le SOPCC Basket, c'est 250 licenciés: des équipes engagées dans toutes les catégories d'âges mais également une équipe de bénévoles qui est sur tous les fronts. Toutes les bonnes volontés sont les bienvenues au sein du club afin d'apporter leur aide !



## Bureau

### Président

Nathan GOMES

### Vice-président

Pascal MILLAT

### Trésorière

Claire CHARROUD





## SOPCC

# GYMNASTIQUE



**N**otre association gym-Cirque regroupe à ce jour **93 adhérents âgés de 2 ans à 25 ans.**

Une activité gymnastique répartie en quatre catégories d'âges où les enfants pratiquent le sol, les barres asymétriques, la poutre, le tumbling et le mini trampoline.

- Deux sections Baby gym de 16 enfants chacune avec des enfants de 2 ans à 5 ans qui découvrent l'activité gymnastique sur des ateliers variés en parcours.
- Une section gymnastique comprenant 38 enfants de 6 à 13 ans.

Pratique en ateliers sur les différents agrès.

- Une section gym ados de 6 jeunes.
- Une section cirque de 16 enfants qui pratiquent l'équilibre sur des boules ou des rouleaux, le jonglage, le sol et le mini trampoline.



**Les séances se déroulent à l'Espace Pontois :**

- samedi matin pour les baby gym
- mercredi après-midi pour le cirque et la gymnastique (séances de 1h30).

# SOPCCT RUGBY

## En route vers les 100 ans !

**L**e SOPCCT Rugby compte dans ses rangs cette saison (2021-2022) pas moins de **175 licenciés. Parmi ces licenciés, l'Ecole de Rugby est la plus représentée avec près de 100 jeunes joueuses et joueurs. Ce chiffre n'est pas un hasard puisqu'il est en accord avec le travail du club, notamment lors des forums des associations du début d'année scolaire.**

Cette saison, afin de fournir différents niveaux à ses jeunes, le club est au cœur de différentes ententes. Notamment avec le CSBJ Rugby pour l'Ecole de Rugby, avec l'US Meyzieu Rugby pour ses U14, mais il a aussi rejoint le CMR XV (entente Chassieu Rugby / US Meyzieu Rugby / Réel XV) pour ses jeunes hommes de U16 à U19.

La formation proposée aux jeunes rugbymen et rugbywomen s'inscrit dans la dynamique du club. En effet, pour le SOPCCT Rugby, la jeunesse prendra petit à petit le pas et représentera le club une fois sa majorité. C'est dans cette optique de futur que le club entame la re labélisation de son Ecole de Rugby (labélisation de la Fédération Française de Rugby). Notamment grâce aux différents nouveaux acteurs présents au club depuis cette année et à ses éducateurs qui se diplôment, aidant à la restructuration mise en place depuis quelques années maintenant. En plus de former ses licenciés, le SOPCCT Rugby forme dès à présent sa future force de travail, avec une personne en Service Civique pour la partie sportive, un apprenti CAM-PUS 2023 pour la partie administrative et événement-



tielle, et une apprentie DEJEPS, autant dans le domaine sportif qu'administratif.

En ce qui concerne les équipes sénières, elles évoluent cette saison en Promotion d'Honneur où elles ont eu un début de championnat assez compliqué, à un meilleur niveau que les saisons précédentes. Cependant, le travail fourni par les joueurs et les entraîneurs a fini par porter ses fruits sur cette fin d'année avec deux victoires consécutives pour l'équipe première, laissant présager une année 2022 de bon augure. Ce début de saison aura aussi permis aux habitants de l'agglomération pontoise de retrouver leur stade Pierre Frolet à Chavanoz. Le rendez-vous n'a pas été manqué puisque le club a retrouvé sa festivité lors des repas d'avant match, proposés par les équipes de bénévoles du club, plus en forme que jamais après cette longue période de creux.

Et quand on parle de fête ... Le SOPCCT vous invite tous à célébrer les 100 ans du club le dimanche 3 juillet 2022 au stade Pierre Frolet ! Un événement à ne rater sous aucun prétexte.



## Contact

sopcct.rugby@gmail.com / 07 86 74 00 09







# SOPCC SKI

## Pont de Chérury - Charvieu - Chavanoz

### La montagne, ça vous gagne !

**E**n hiver, le soleil brille souvent au-dessus de la grisaille. Pour profiter de ses rayons régénérateurs et rester en forme, venez nous rejoindre. Chaque fin de semaine vous pourrez découvrir une nouvelle station. Economisez carburant et péages et laissez-vous transporter.

Notre club de ski vous permettra cette année encore de vous adonner à votre sport préféré à prix doux. Nos sorties comprennent le transport, un petit-déjeuner, le forfait journée (nous ne donnons pas de cours de ski). Cela pour un tarif souvent moins cher que le forfait en station.

**Adhésion au SOPCC SKI** : 20€

**Sortie Journée adulte** : 39€ (5 euros déduits lors de votre première sortie en car)

**Sortie Journée jeune (-16 ans)** : 37€ (4 euros déduits lors de votre première sortie en car)

**Ouvert aux marcheurs (pas de forfait de ski)** : 20€

**Départs** : 6h30 de Pont de Chérury

**Avantage adhérents** : votre carte nominative vous permet de bénéficier de ses tarifs forfaits individuels préférentiels dans de nombreuses stations.



Inscriptions et Renseignements complémentaires

Tél : 06 66 71 03 92

pendant nos permanences, du 5 janvier 2022 au 13 avril 2022, les mercredis soir de 18h30 à 20h, à l'Espace Pontois de Pont de Chérury.



Contact

<http://sopcc.ski.free.fr>

<https://www.facebook.com/sopccski>

### Bureau

**Présidente d'honneur**

Mireille LAKANAL

**Président**

Gilles KOTLIAR

**Secrétaire**

Jean Baptiste ARNOULT

**Trésorière**

Muriel BERTHIER

**Membre actif**

Chantal COEYTAUX





# VAG

## Véritables Allumés de la Grimpe

**B**ien que l'année ait été compliquée avec la pandémie mondiale du Covid, nous avons essayé d'être disponible dès que possible pour nos adhérents.

Nous avons pu faire notre traditionnelle sortie en falaise pour nos petits grimpeurs.

Les demandes d'adhésion au club sont toujours plus nombreuses chaque année et les anciens adhérents restent au club grâce à notre sympathie et notre convivialité !

Le nombre de places pour les nouveaux est limité et nous avons donc

ouvert un nouveau créneau réservé aux adolescents augmentant ainsi notre nombre d'adhérents à 60 personnes.

**Chaque cours est donc plus adapté à chaque catégorie d'âge.**

- Cours du jeudi de 18h15 à 19h45 est réservé aux ados à partir de 12 ans.
- Cours du vendredi de 18h15 à 19h45 est réservé aux enfants à partir de 8 ans.
- Cours du vendredi de 20h à 21h30 est réservé aux adultes débutants.
- Les adultes confirmés disposent de

2 créneaux le mardi de 19h à 20h30 et le vendredi de 20h à 21h30, ils ont aussi accès à la séance du vendredi de 20h à 21h30.

La cotisation est de 90€ à l'année avec le prêt du matériel si besoin.

Le club est affilié à la FFCAM (Fédération Française des Clubs Alpains et de Montagne) et nous proposons aussi une licence à cette fédération qui permet à tous les amoureux de la montagne de pratiquer différents sports en toute sécurité.

**60**  
adhérents

### Bureau

**Président**

Grégory ZIVANOVIC

**Vice-président**

Sébastien PELONERO

**Secrétaire**

Laure ZIVANOVIC

**Trésorière**

Jessica NGUYEN







# SOPCC FOOTBALL

**A**près une nouvelle année particulièrement éprouvante pour le lien social et le partage qu'offre le football, ce milieu de saison 2021-2022 marque une année importante pour le SOPCC.

En effet, notre beau club prend une nouvelle dimension et se structure considérablement afin d'offrir à nos licenciés les meilleures conditions pour pratiquer ce sport universel. Notre rôle premier, est d'accueillir des jeunes désireux de pratiquer

le football dans un environnement bienveillant, et qui leur permettra de progresser tout au long d'une saison, c'est ce que l'ensemble de nos éducateurs s'efforcent de faire au mieux. Nos belles équipes des catégories U10-U11, U12-U13 se positionnent dans les 1<sup>ers</sup> des classements de poules. De nombreux moyens ont été mis en place cette année pour toutes les catégories. Nous avons à cœur que tous ceux qui constituent le club, (que ce soient les dirigeants, les éducateurs, les bénévoles ou les

joueurs), soient fiers de représenter et de porter le logo du SOPCC.

Encore une année où nous pouvons compter sur le soutien de nos nombreux sponsors, et qui ne cessent d'être présents à nos côtés lors des matchs, des stages, des animations ou des rencontres.

Je remercie également les communes de Chavanoz et Pont de Chéruy pour leur soutien qui permettent à nos joueurs de s'entraîner et disputer des matchs dans un très bel environnement.



**+400**  
licenciés















# LES PÊCHEURS À LA LIGNE

## de Pont de Chérury

**L**es pêcheurs à la ligne de Pont de Chérury est une association datant de 1908.

Nous avons pour activité le respect de l'environnement et de nos cours d'eau. Chaque année nos bénévoles entretiennent les abords des cours d'eau qui nous incombent. Nous sommes représentés sur plusieurs communes du Nord Isère et notre but est de faire plaisir aux pêcheurs et aux personnes qui pourraient découvrir cette activité. Les personnes désirant plus de renseignements

peuvent nous joindre, nous les remercierons avec plaisir.

**Les pêcheurs à la ligne souhaitent une bonne année à tous.**

Association agréée de pêche et de protection du milieu aquatique de Pont de Chérury.



**Contact**

[aappma.pecheurs-ligne@orange.fr](mailto:aappma.pecheurs-ligne@orange.fr)

### Bureau

**Président**

Alain BISTER - 06 37 19 41 78

**Secrétaire**

Philippe TSOUNIAS  
06 78 03 02 24

**Secrétaire adjoint**

Rocco RASO - 06 88 97 93 15

**Trésorier**

Jean-Luc RAQUIN - 06 12 90 78 19

**Trésorier adjoint**

Jean-Pierre MANIEN  
06 29 49 49 40







## Association

# TRISKELLOU YOGA

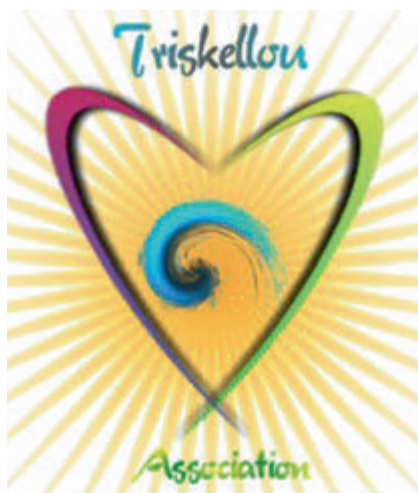

82

**Triskellou est une association de Yoga qui vise à partager, transmettre un état d'être paisible et bienveillant. Elle s'adresse au plus grand nombre des tout-petits aux seniors avec les cours adaptés sur chaise.**

Les cours sont dispensés par Nathalie Rolland. Une spécialisation pour l'accompagnement des femmes enceintes complète cette approche respiratoire, corporelle et philosophique.

Cette pratique est basée sur l'harmonie du souffle et des mouvements lents profonds. Toutes les cellules du corps sont concernées, de la peau au squelette en passant par les milliards de cellules notamment celles des fascias, si souvent mises en cause dans de nombreux troubles de la santé, par exemple le mal de dos, la raideur du corps, la sclérose des organes vitaux.

Plusieurs créneaux sont à votre disposition chaque jour et notamment

à Pont de Chéruy le mercredi soir à l'Espace Pontois de 19h00 à 20h30 sans oublier le cours pour seniors à la résidence du Parc le mercredi matin (pour les personnes de la résidence). Babacar KHANE, Yogi et maître de Nathalie Rolland, nous fait l'honneur d'être présent chaque année sur un week-end de pratique si les conditions le permettent.

- Des soirées ciné-débats sont également proposées avec l'aimable coopération du cinéma variétés Pont de Chéruy. Le prochain ciné-débat sera sur le thème de la permaculture.

- Des ateliers le dimanche matin, week-ends ou même stage de 5 jours sont organisés, toutes les informations figurent sur le site internet : [www.triskellou.com](http://www.triskellou.com) ou contact via email : [contact@triskellou.com](mailto:contact@triskellou.com)

**A votre service, OM SHANTI  
ce qui signifie : Paix Harmonie !**



**Contact**

Laurent BONNET-GAMARD  
Président de l'association TRISKELLOU  
[www.triskellou.com](http://www.triskellou.com)  
Nathalie Rolland : 06 07 36 33 81

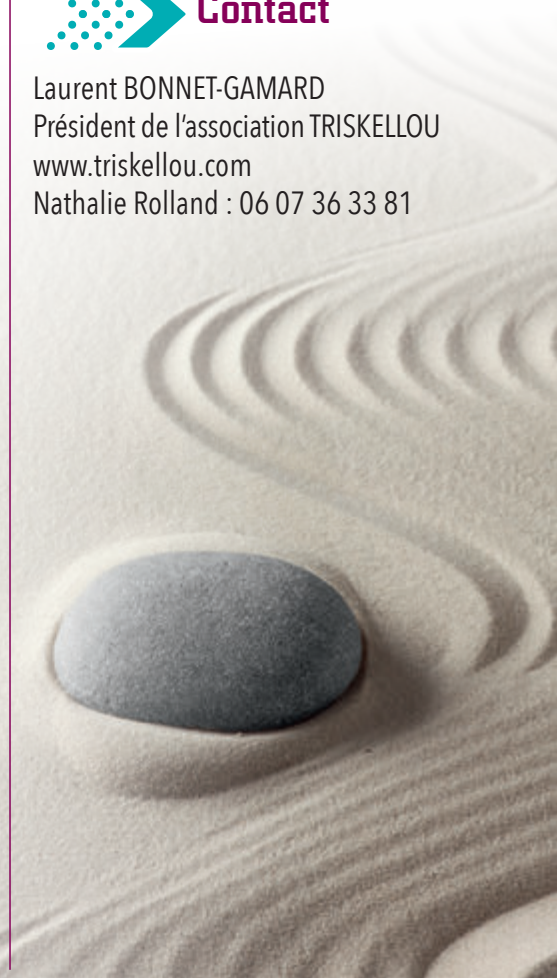



# MÉDAILLÉS MILITAIRES

## Historique de la résidence de la médaille militaire



La Résidence de retraite et de repos des Médaillés Militaires nichée dans un écrin de verdure, sur les hauteurs de la ville d'HYERES, avec une vue imprenable sur Porquerolles, fut inaugurée le 19 avril 1972 par le préfet du Var et le Président Général Marc RICHÉ.

Je cite la conclusion du discours par une citation de M. RICHÉ ce jour-là : *« désormais, face au drapeau tricolore, flotteront en permanence sur le sommet de la résidence, les bannières aux couleurs de la Médaille Militaire. Elles rappelleront aux passants que sous ce toit vivent heureux des hommes qui, pendant une partie de leur vie, furent des hommes braves ».*

Rencontre avec son directeur, dirigé

par le très dynamique Florian MACHEFER, diplômé d'un Master spécialisée bac+6 à KEDGE BUSINESS SCHOOL.

La résidence est un lieu ouvert sur l'extérieur. Ici nous souhaitons le meilleur pour nos résidents et établir des conventions permettant d'assurer un confort accru de ses résidents, une convention avec un cabinet de soins infirmiers libéraux, associée à une convention avec un médecin de ville, a aussi mis en place une convention avec l'EHPAD des Gueules cassées permettent une meilleure prise en charge des seniors et une surveillance de la résidence est assurée 24h/24 et 7j/7. L'ensemble des hébergements sont éligibles à l'aide sociale.

### Manifestation :

Le drapeau de la Médaille Militaire est présent lors des cérémonies officielles et religieuses.

### Bureau

#### Président

Robert VALENTE

#### Secrétaire

Sophie BESSON

#### Trésorière

Sophie BESSON

#### Porte-drapeau

Robert VALENTE

#### Porte-drapeau adjoint

Anthony DEL-NEGRO 13 ans





# UMAC

## Union en la Mémoire et des Anciens Combattants de Pont de Chéruy, Crémieu et Nord Dauphiné

**D**epuis le début de l'année dernière, nous connaissons une période difficile où se conjuguent la remise en cause de notre système de santé, la remise en cause de nos habitudes sociales, commémoration, rassemblement, convivialité et la remise en cause de nos principes de liberté et d'égalité. A ce tableau morose, il faut ajouter une situation internationale préoccupante et pour couronner le tout, des vacances ou réunions familiales gâchées par un été « pourri ». Mais, baste, soyons positifs.

Nous devons nous tourner résolument vers l'avenir, un futur que nous devons construire de façon qu'il comble nos attentes. C'est l'homme qui fait son histoire !

Lors des assemblées générales, je me faisais l'écho des difficultés de recrutement de jeunes OPEX et de vieillissement de nos adhérents déjà anciens que rencontraient nos associations d'anciens combattants. C'est toujours vrai. Il est donc important de recruter de nouveaux adhérents, quelles que soient les difficultés, particulièrement nombreuses en ces temps troubles.

Lors de la commémoration du DRAKKAR, le 23 octobre 2021, attentat perpétré à Beyrouth contre les Américains (241 tués) et le bâtiment « DRAKKAR » qui hébergeait les parachutistes du 1<sup>er</sup> et 9<sup>ème</sup> RCP (58 tués), était présent le frère de Victor LASTELLA de Grenoble (Mort pour la France le 23 octobre 1983) et un rescapé de ce terrible attentat.

A cette occasion, il a été remis par Katia SERRANO, conseillère régionale, le drapeau de l'Union Fédérale des Anciens Combattants et Victimes de guerre de l'Isère.

Nous déplorons le décès de notre ami Georges RAINERI, Président de la FNACA, présent à notre assemblée générale le 25 septembre 2021 et à la cérémonie du 11 novembre.

Afin de perpétuer le devoir de mémoire, toute personne militaire, civile, peut rejoindre l'UMAC, merci de nous contacter à l'adresse suivante :

 [umac@gmx.fr](mailto:umac@gmx.fr)





# AFFAA

Rhénanie - Ruhr - Tyrol

180<sup>ème</sup> section Nord Isère / Bugey



Après la défaite de 1945, l'Allemagne et l'Autriche sont divisées chacune en quatre zones d'occupation, réparties entre les quatre grands alliés : Union Soviétique, Royaume-Uni, Etats-Unis et France.

La zone d'occupation attribuée à la France comprend les territoires situés le long de la frontière française, ainsi que les districts nord de Berlin ouest, dans ce qui deviendra l'Allemagne de l'Ouest jusqu'au 10 août 1949. En 1945, l'Armée Française crée donc les «Troupes d'Occupation en Allemagne» (TOA). L'appellation TOA est remplacée par celle de «Forces Françaises en Allemagne» (FFA) de 1949 à 1993.

Au moment le plus intense de la guerre froide, les FFA comptèrent jusqu'à 50 000 soldats.

Les Forces Françaises en Allemagne sont dissoutes le 30 août 1993, consécutivement à la fin de la guerre froide. Elles sont alors partiellement remplacées par les «Forces Françaises Stationnées en Allemagne» (FFSA) qui ne comptent plus que 25 000 hommes.

Une association a été créée regroupant les anciens militaires et civils des Forces Françaises en Allemagne et en Autriche. Dans l'Isère, il existe la 180<sup>ème</sup> section des AFFAA. Afin de perpétuer le devoir de mémoire et du souvenir, l'association fait appel à vous tous qui avez séjournés à titre militaire ou civil, en Allemagne ou en Autriche à nous rejoindre.



## Contact

Daniel GENITEAU

Tél. : 06 60 69 77 66

Mail : affaa180@gmx.fr.





# ASSO. DES RÉSIDENTS

## De Pont de Chéruy



**L'**association des résidents de Pont de Chéruy présente ses meilleurs vœux pour cette nouvelle année.

Les activités de l'association ont été mis en veille suite à la pandémie mais nous espérons pouvoir nous retrouver et nous réunir à nouveau cette année. Reprendre nos activités collectives et trinquer ensemble autour du verre de l'amitié.

Heureusement les activités en petits groupes ont été maintenues à la résidence ce qui nous a permis de conserver des rencontres et du lien. L'atelier couture a cette année encore, fait un travail artisanal exceptionnel, destiné à tous les résidents en nous

adressant des cartes de vœux et un ballotin de chocolat.

Le personnel de la résidence ainsi que les élus sont toujours très dévoués, ils nous garantissent une sécurité optimale dans cette pandémie et nous assurent un accompagnement bienveillant.

**Nous remercions la municipalité et toute son équipe pour toutes les actions chaleureuses qu'elle a mis en place pour marquer les fêtes de fin d'année et cela nous a énormément touché.**

86

# SOU DES ÉCOLES

## De Pont de Chéruy

**Le Sou des écoles est une association composée de parents d'élèves représentant les trois écoles de Pont de Chéruy :**

- L'école maternelles « Les Ecureuils »
- L'école maternelle « Le P'tit Champ »
- L'école élémentaire « Astulfoni »

**Qu'est-ce que le Sou des écoles ?**

Le sou des écoles est une association de parents bénévoles. Par ses différentes actions, il rassemble des fonds pour offrir aux enfants des activités culturelles dans le cadre d'un projet pédagogique (spectacles, kermesse, concours, mini-concert, cinéma, goûter de Noël...). Les membres de

l'association ne chôment pas : organisateurs, décorateurs, serveurs, animateurs... Ils sont très polyvalents mais toujours souriants ! Tout ceci demande un grand investissement de leur part. La contribution des parents, avec un montant par enfant scolarisé, permettrait au Sou des écoles d'exister et d'épanouir les enfants de notre commune.

**Vous trouverez toutes les informations dans le site web.**

Le président du Sou et toute son équipe vous remercient et vous souhaitent une bonne année 2022 pleine de joie, d'amour, d'amitié, d'humour, des rires et de paix.



## Bureau

**Président**

M. BOUBAKEUR

**Vice-présidente**

Mme AID A

**Trésorière**

Mme BOUBAKEUR

**Secrétaire**

Mme VITURET



# Amicale DES RETRAITÉS



L'Amicale des retraités est un club d'amitié, un lieu de rencontre, de discussions, jeux et autres.  
Son but premier est la convivialité.

## Bureau

### Présidente

Anne-Marie GARRIGOS

### Vice-présidente

Monique BOUE

### Secrétaire

Françoise VIGLIANO

### Trésorière

Paulette FRANCHINI



## Contact

Anne-Marie GARRIGOS - 06 46 00 20 68

87

# AMICALE DES MARINS et Marins Anciens Combattants

**Les Anciens Marins de Pont de Chéruy et ses environs se joignent à moi pour vous présenter les meilleurs vœux pour cette nouvelle année 2022.**

La covid n'a épargné personne et bien handicapé les activités associatives. Pas de réunion, peu de commémorations. Aucune activité en parallèle. L'année va démarrer bizarrement mais nous gardons l'espoir pour reprendre bientôt le rythme de croisière. L'assemblée a eu lieu le 29 janvier 2022 à 10h30, salle Roger

Planet. Tous les Anciens Marins ont été conviés.

**Rappel :** les réunions, généralement, tous les 2<sup>e</sup> dimanches dans la même salle. Parking privé.

Les activités en dehors des réunions se font en famille; alors la coupure passée, nous aurons le plaisir de vous accueillir.



## Bureau

### Président

Pascal NERRIERE

### Vice-président

René MASSON

### Porte-drapeau

Georges COCHET TERRASSON

"La Minerve" coulée le 27 janvier 1968 - 52 hommes à bord, retrouvés courant juillet à environ 2400m de profondeur et à 45Km au large de Toulon. Hommage à l'équipage disparu en service commandé.





# ÉTAT CIVIL

Du 1<sup>er</sup> janvier au 31 décembre 2021



SLIMANI Jennah 12/01/2021  
JULIEN-MOUTELON Salomé 16/01/2021  
BAH Yelikha, Kora 26/01/2021  
DUSSERT Zélie, Aurélie, Lily 26/01/2021  
GAUTRON Lise, Marika 04/02/2021  
BILLOTET Cassie 06/02/2021  
DIALLO Basekou 07/02/2021  
LOUIS-THERESE Elwan, Ladjji 09/02/2021  
NESMOZ MIS Lyam 11/02/2021  
HOANG PEREIRA Ruben, David, Wu Guo Ren 16/02/2021  
ADAMOU Aïcha 18/02/2021  
REYNAUD-CLEYET Luna 19/02/2021  
TOURE Mariama Ciré 19/02/2021  
SOUSSI Lina 20/02/2021  
VICENTE SÉRY Tynno, Arsen 22/02/2021  
KHADRA Noor, Zohra 23/02/2021  
SANIAL Lissandro, José, Emmanuel 25/02/2021  
GUYET Mia, Françoise, Nadia 08/03/2021  
DRAGOJLOVIC Milan 13/03/2021  
BENOUDA Souleymene 14/03/2021  
DJIMDONGARTI Djenoa, Laoupa 16/03/2021  
BOUTHEON Mya, Shady 18/03/2021  
TOURE Omar 21/03/2021  
GARNODIER Audrey, Marie, Isabelle 31/03/2021  
ROMANO Elisa, Maria 02/04/2021  
FANNICH Yousra 05/04/2021  
RANGEL MARQUES FERREIRA Caio Cássio 05/04/2021  
ASSAIDI Afnaine 11/04/2021  
MOHAMED-CHERIF Hidaya 15/04/2021  
LAAMARI Souleyman 16/04/2021  
COULIBALY Habiba 18/04/2021  
OUSKOU Yaacoub 20/04/2021  
CETINTAS Ayla 21/04/2021  
LOPES DOS SANTOS TEIXEIRA Lúcca 22/04/2021  
XHEKA Rohen 30/04/2021  
DEROI BERNAT Charlie 7/05/2021  
IBONGO IZEMOKE Obed 09/05/2021  
VIVIEN Victoria 11/05/2021  
PODOSYAN Abel 16/05/2021  
LENAIS-TOMORO Siana-Maxine, Carmeline, Rebecca, Jeanhel 17/05/2021  
DA SILVA Nino 21/05/2021

ABUKAY Alice 22/05/2021  
DE JESUS FERREIRA Oceana 27/05/2021  
KARKZOU Wahil 28/05/2021  
TEXIER Maël, Ayden 28/05/2021  
TOBBA Almas 05/06/2021  
BRIGANTINO Diego, Tonino 15/06/2021  
DESJARDINS Aryel, Ange 15/06/2021  
PARAKIAN KAOUICHE Lyana 15/06/2021  
PASQUET Sacha, David, Philippe 15/06/2021  
RATES Leona, Marie-Louise, Carole 01/07/2021  
ED-DRIDI Janat 11/07/2021  
GURRAJ Alehandro 13/07/2021  
KLUGA DOS SANTOS Diogo, Angelo 13/07/2021  
RÉFANE Maïa 19/07/2021  
CHAMAM Yasmine 22/07/2021  
CHAREUN Eden 02/08/2021  
FERGATI Lynah 07/08/2021  
SIMEONOVA Ceren 13/08/2021  
ERASLAN Enes 17/08/2021  
CHARNI Mohamed, Sid Ali 24/08/2021  
EL-HAMDANI Asma, Nossayba 24/08/2021  
GIGANTE Marlon, Alain, Vincenzo 29/08/2021  
AÏNI Chems-Eddine 30/08/2021  
YILMAZ Yusuf 02/09/2021  
ROCH Emma 06/09/2021  
AYNANI Imrân 09/09/2021  
TALLONE Ezio, Julien, Alain 18/09/2021  
ADAFER Sirine, Yvonne 20/09/2021  
ACOSTA Mayrone, Horacio, Janot 24/09/2021  
BACHIRI PAPIN Meylia 26/09/2021  
AIT-SI Jenna 01/10/2021  
MAJRI Iwen 01/10/2021  
HEDDAJI Sirine 04/10/2021  
DE ALMEIDA MIGUEL Kieza 07/10/2021  
LEMBLIN DE ALMEIDA Massimo, Jim Junior 07/10/2021  
BENDRISS Ritej, Halima 08/10/2021  
EL MANFALOUTI Soumaya 09/10/2021  
TALLARON Jerome 10/10/2021  
HALLER Lana, Marjorie, Elodie 19/10/2021  
KAZMIERCZAK Elena, Sylvia, Stéphanie 20/10/2021  
REYNARD Lyhana, Marie 22/10/2021  
TEKTEN Muhammet-Sencer 24/10/2021  
MOREIRA SEQUEIRA Lucas 26/10/2021  
YOUBI Yaacoub, Farès 06/11/2021  
HAMOU Rafaël, Amine 09/11/2021  
ASLAN Can-Muhammed 13/11/2021  
BEN ADDI Saden 19/11/2021  
DESPREZ Iris 23/11/2021  
ERDOGAN Aminé 26/11/2021  
DANAJ Adrian 28/11/2021



HALEP Yusuf 29/11/2021  
 AYKAC Ezel 02/12/2021  
 AMRIOUI Haïn 21/12/2021  
 CÔTE Selena 26/12/2021  
 VACHON Emilia, Marie 27/12/2021  
 GARCIA Izak, Gilles, Richard 27/12/2021  
 BOZER Yusuf 31/12/2021



REDISSI Adel et RAFIK Sonia 27/02/2021  
 NSOE ATANGANA Stéphane-Henri  
 et DJEDJE Gbêhi Fabienne Katia Chantal 06/03/2021  
 BAHACHAME Sofiane Khalil Malick  
 et BENNEKROUF Rahma 13/03/2021  
 REJEB Amir et AZOUGUI Kahina 22/05/2021  
 ATMANI Mehdi et TAOUSSI Majda 29/05/2021  
 ADIGUZEL Can, Ozan et CAGLAR Melike 29/05/2021  
 TEIXEIRA Bruno et MARIA Lucille, Elise, Audrey 12/06/2021  
 BIAGGINI Anthony, Azad et SPECOGNA Leslie 19/06/2021  
 MENDES François et KANDILIAN Isabelle, Annie 21/06/2021  
 MARTIN Sofiane et MNIA Noura 3/07/2021  
 ZULIANI Kevin Denis et BRON Jennifer Aurélie 03/07/2021  
 ANJOUY Lionel et FISCHER Paméla Sabine 10/07/2021  
 BROSSARD Noël, Gilles, Denis et LEPETIT Gaëlle, Aurélie  
 10/07/2021  
 BADA Mehdi et COTTON Tiphaine, Murielle 24/07/2021  
 CHUFOT Rassane Adenan et HAMITI Farah 04/09/2021  
 IRMA Mehmet et TUNCER Esra 11/09/2021  
 BARNABE Gilles, Jean-Pierre  
 et BERTINO Evelyne, Georgette 18/09/2021  
 CÔTO DOMINGUES José Manuel  
 et DE OLIVEIRA Maria, Isabel 25/09/2021  
 METRAL Nicolas Didier Charles  
 et CORBIERES Mélissa Henriette Gabrielle 09/10/2021  
 GAUTRON Jérémie Fabien et COSTANTINI Samantha 06/11/2021  
 GUNGOR Semih et ISIKSOY Dilara 06/11/2021

**98**  
naissances

**23**  
mariages

**52**  
décès



DÉRIAU Maurice, Henri, Eugène 02/01/2021  
 PANETTA Immacolata veuve BRIGANTINO 14/01/2021  
 DUARTE Maria, De Lurdes  
 épouse DO NASCIMENTO PIRES 04/02/2021  
 COMTE Josiane Marthe Henriette veuve MEYNIER 11/02/2021  
 MOQUETIER Henriette veuve OLIVER 21/02/2021  
 CARREIRA CURADO Saudade épouse FELIPE 25/02/2021  
 GRENIER Jean François 27/02/2021  
 DURAND André Joseph 27/02/2021  
 BAATOZE Ahmed 03/03/2021  
 VASSEROT Madeline Marie Jeanne veuve GUILLERMAS  
 13/03/2021  
 MARCINIAC Irène épouse BOUVET 21/03/2021  
 HADAYA Hanri 23/03/2021  
 DEBOUVRIE Marcel Marc 26/03/2021  
 BACHAR Said 26/03/2021  
 GENNARO Antoine 28/03/2021  
 GIL Marie, Renée, Solange épouse DAOULATIAN 09/04/2021  
 REYNAUD Marthe, Marie veuve MARTIN 21/04/2021  
 HEKIMIAN Toros 25/04/2021  
 ORTEGA Patricia 26/04/2021  
 THOINET Claire, Marie Antoinette 27/04/2021  
 GAUTHIER Jeanine Marie Louis Valentine JACONELLI 01/05/2021  
 GARCIA BENDRAOUA Assil 12/05/2021  
 CALCINOTTO Ginette Marinette veuve PINEL 14/05/2021  
 CHERIFI Salah 14/05/2021  
 GARCIN Claudia, Louise veuve BROCARD 20/05/2021  
 MADIDE Lahcen 18/05/2021  
 CREUZET Andrée, Claude, Marie, Charlotte veuve CLÉMENT-GUY  
 03/06/2021  
 ASSILA Brahim 07/06/2021  
 DE JESUS DOS SANTOS Olinda  
 veuve AUGUSTO RIBEIRO RODRIGUES 15/06/2021  
 HATCHADOURIAN Pietros 24/02/2021  
 OVSEPIAN Frédéric 23/06/2021  
 BUCHER Jean Claude 29/06/2021  
 MACHADO DE CARVALHO Maria De Lourdes 29/06/2021  
 PERRET Josseline, Charlotte, Valentine  
 veuve MINADAKIS 05/07/2021  
 BRÉDY Robert Louis 09/07/2021  
 ARAUJO DA SILVA José Carlos 22/07/2021  
 PANTÉLIDIS Hélène veuve JOLIVET 09/08/2021  
 DA ROCHA ARAUJO Olivia veuve GOMES ALVES 25/08/2021  
 EFE BILAL 23/09/2021  
 PAVAN Juliette veuve FAZZALARI 29/09/2021  
 MARTINET Marie-Jeanne 09/11/2021  
 MOUCHE Marie Marcelle 19/11/2021  
 EL MEJDI Habiba épouse ALOUI 13/11/2021  
 DELL'AQUILA Mario 23/11/2021  
 MAGAT Michel 07/12/2021  
 RAINERI Georges, Joseph, Fernand 16/12/2021  
 REVELLIN Chantal 18/12/2021  
 ALEU Patrice, Gérard, Gilbert 20/12/2021  
 CABRAL DE MELO Zulmira épouse ESTEVES 25/12/2021





# SUBVENTIONS

## 2021

### ASSOCIATIONS

**€uros**

Amicale des Sapeurs Pompiers	2 900
Association des Jeunes Sapeurs-Pompiers de Pont de Chéruy	800
Amicale des Bons Collectionneurs	260
Harmonie Eolienne	1 300
Amis des Arts	540
Société des Pêcheurs à la Ligne	220
Chorale la Clé des Chants	220
Club Aquariophilie	220
Anciens Marins	200
Médaillés Militaires	200
Anciens Combattants - UMAC	200
FNACA	200
Association des Femmes Elues de l'Isère	200
Association des Résidents	200
Association des Anciens Maires	160
Billard Club Pontois	200
Sou des Ecoles	780
Foyer Socio-Culturel du Collège de Pont de Chéruy	350
Foyer Socio-Culturel du Lycée Professionnel	350
Association Sportive du Lycée Professionnel	250
Maison des Lycéens du Lycée la Pléiade	350
GALI (ex Travail et Amitié)	180
Secours Catholique	180
Association Familiale d'Aide à Domicile	550
Association des Conciliateurs de Justice	110
Association Culturelle Arménienne	800
Amicale du Personnel	5 100
SOPCC Gymnastique	1 050
SOPCC Ski	1 050
Cyclo Sport Pont de Chéruy	1 600
SOPCC Football	30 000
SOPCC Basket	70 000
SOPCC Rugby	11 000
Evasion Moto Club	300
Véritables Allumés de la Grimpe	500
Association Street Rullz	500
Comité de Jumelage	2 800

**TOTAL****135.820**

### SUBVENTIONS

#### Exceptionnelles 2021

### ASSOCIATIONS

**€uros**

Association Charvieu Isère Cyclisme	2 362
Association des Forains du marché de Pont de Chéruy	1 730
Association des Pêcheurs à la Ligne	600
Association Arc en Ciel (EHPAD de Charvieu)	200
Association Les Fils d'Argent (EHPAD de Crémieu)	250





# RENSEIGNEMENTS

## Utiles



### MAIRIE

22, rue de la République  
Tél. 04 72 46 91 90

#### Horaires d'ouverture :

Lundi, mardi, mercredi, jeudi, vendredi  
de 8h30 à 12h00 et de 13h30 à 17h00  
[www.pontdecheruy.fr](http://www.pontdecheruy.fr)

### CONCILIATEUR

Tél. 04 72 46 18 30

#### Permanence :

deux fois par mois sur rendez-vous.

### CAF

Pour tout renseignement  
3230 ou [caf.fr](http://caf.fr)

#### Permanence au Pôle social :

les jeudis de 9h00 à 12h00  
et de 13h30 à 16h00.

### CPAM

#### Permanences au pôle social :

Lundi, mardi, mercredi  
sur rendez-vous au 3646

### NUMÉROS URGENCE

SAMU : 15  
Enfance maltraitée : 119  
Hébergement urgence : 115  
Gendarmerie : 04 78 32 11 31  
Trésor public : 04 78 32 25 26



### MOT OPPOSITION

2021 : encore une année COVID sans animation, sans fête, mais pas sans action.  
Les commissions se tiennent toujours dans le respect mutuel, des décisions sont prises en conseil, dans l'intérêt de tous les habitants, donc avec nos suffrages.  
En espérant que 2022 soit plus apaisant au niveau sanitaire et que règne la concorde en France et au-delà...  
Vos élus d'opposition

**Monique RAVOUNA, Jean Claude DEBRAY,  
Anthony NIAVET, Farah GUILLAUMONT**

# 6024

**C'est le chiffre  
de la popula-  
tion de Pont  
de Chéruy au  
1<sup>er</sup> janvier 2022**





Mon beau sapin, roi des forêts que j'aime ta verdure...