



L'INFORMATION DE LA COMMUNAUTÉ DE COMMUNES



## ANIMATIONS TERRITORIALES

**Bougez, sortez,  
vous êtes au bon endroit !**

pages

**10/13**

## Dossier

**Demandez  
le programme !**

Tous les ingrédients d'un été réussi  
en Pays de Lumbres

page

**15**

**Numérique**

Nouveau,  
deux conseillers  
à votre service

pages

**16/17**

**PLUME**

Les 10 ans  
du Réseau  
des médiathèques



# Sommaire

|       |       |                                      |
|-------|-------|--------------------------------------|
| page  | 3     | En images                            |
| pages | 4/5   | Actualités                           |
| page  | 6     | Développement durable                |
| page  | 7     | Optimisation des déchets             |
| page  | 8     | Budget                               |
| page  | 9     | Développement économique             |
| page  | 14    | Espace Enfance et Famille            |
| page  | 15    | Numérique                            |
| pages | 16/17 | Culture                              |
| page  | 18    | Portraits de territoire...           |
| page  | 19    | Ça s'est passé... en Pays de Lumbres |

## Dossier



### Demandez le programme !

Tous les ingrédients d'un été réussi en Pays de Lumbres

pages  
**10/13**



 Communauté de Communes du Pays de Lumbres

 @pays de lumbres

 Grandeur Nature en Pays de Lumbres

## Éditos

**L**e soleil brille sur cette nouvelle édition du Mag Pays de Lumbres. Tous les ingrédients sont réunis pour passer un bel été sur le territoire. Les jauges progressivement levées, les masques tombés. Le plaisir partagé de se retrouver, nous l'avons tant attendu, nous y sommes. Un souffle estival plane sur ce numéro 5 qui vous fera voyager tout en restant à domicile. L'occasion de découvrir ou redécouvrir le Pays de Lumbres autrement et sous une météo que l'on souhaite clémente. L'actualité ne prend pas de vacances, et elle ne manque pas en Pays de Lumbres : entre projets concrétisés comme les stations de mobilité, ceux en passe de s'achever telle la future Maison de santé et ceux à venir comme le Centre intercommunal d'Action sociale, retrouvez également à travers ces pages les sujets qui font partie de votre quotidien, pour vous accompagner et développer le territoire tout en faisant en sorte de préserver son cadre de vie.

Je ne pourrai terminer mon propos sans avoir une pensée pour l'Ukraine. Des familles sont arrivées sur le territoire, qui s'est mobilisé comme il sait le faire, lors de collectes de dons. La solidarité n'est pas un vain mot en Pays de Lumbres.

L'été est là. Il est temps de souffler, de rompre avec le rythme du quotidien et de se ressourcer. Passez un excellent été en Pays de Lumbres !

### Christian Leroy

Président de la Communauté de Communes du Pays de Lumbres  
Maire d'Escœuilles

**V**ous retrouvez le Mag Pays de Lumbres dans vos boîtes aux lettres en même temps que l'arrivée de l'été. La collectivité, ses élus et ses agents se plient en quatre pour vous proposer un panel d'activités et d'animations tout au long de l'année et de l'été particulièrement. C'est l'objet du dossier central de ce numéro qui reprend également quelques temps forts qui n'arrivent pas chaque année comme le passage du Tour de France ou l'accueil du Rallye des 1000 Chemins en juillet prochain. On vous attend nombreux ! L'été sera également marqué par un ciné de plein air toujours très apprécié en août, des marchés nocturnes et un tas de propositions adaptées aux petits comme aux grands. N'oubliez pas que nos équipements intercommunaux comme l'Office de Tourisme ou l'Aa Piscine restent ouverts durant l'été. De quoi vous donner des idées de sorties à programmer sans plus attendre, en famille, entre amis, prenez le temps de respirer et de vous détendre en Pays de Lumbres !

Bel été à toutes et tous.

### Julien Delannoy

Vice-Président en charge de la Communication  
Maire de Wavrans-sur-l'Aa

**mag**  
Pays de Lumbres

N°5 – Juin 2022 – MAG PAYS DE LUMBRES, le magazine de la Communauté de Communes du Pays de Lumbres  
Maison de Services Espace France Services – 1, Chemin du Pressart – 62380 Lumbres  
03 21 12 94 94 – [www.cc-paysdelumbres.fr](http://www.cc-paysdelumbres.fr) – [accueil@ccplumbres.fr](mailto:accueil@ccplumbres.fr)  
Responsables de publication : Christian Leroy – Julien Delannoy  
Réalisation : Service communication de la CCPL – Céline Carbonnet  
Assistance technique : Marie Senécat  
Crédits photos : @Tourisme en Pays de Saint-Omer - Rec Studio - Walt Disney Pictures - D.R. - Splendor Films

Dépôt légal à parution

Impression : Nord Imprim – Tirage : 11 000 exemplaires – Papier et encre recyclés

 **PAYS DE LUMBRES**  
COMMUNAUTÉ DE COMMUNES

[www.cc-paysdelumbres.fr](http://www.cc-paysdelumbres.fr)



## Maison de Santé Pluridisciplinaire Premières consultations en septembre

En mars dernier, une partie des professionnels de santé qui intégreront la future Maison de santé portée par la Communauté de Communes du Pays de Lumbres ont visité leurs futurs locaux, encore au stade de travaux. Accompagnés par la maîtrise d'œuvre et les élus de la collectivité, ils ont pu découvrir le chantier en cours, leurs futurs cabinets et espaces de travail. Les travaux avancent bien. La phase d'aménagement a démarré. Les futurs cabinets et espaces de travail se dessinent. Fin des travaux en juillet pour une ouverture prévue en septembre.

## Trail en Pays de Lumbres Sport et solidarité, c'est Grandeur Nature !

Après deux éditions repoussées en raison du contexte sanitaire, le 12<sup>e</sup> Trail Evasion baptisé pour la première fois Trail Évasion en Pays de Lumbres a enfin pu avoir lieu le 20 mars dernier pour le bonheur des 1 000 trailers et 1 400 marcheurs. Solidarité, soleil, et bonne humeur : les ingrédients étaient réunis pour une manifestation réussie qui a permis de collecter plus de 18.000 euros, l'intégralité des bénéfices est reversée à des associations venant en aide aux jeunes en situation d'handicap. Sport et solidarité, c'est Grandeur Nature en Pays de Lumbres !



## Marchés semi-nocturnes Ils sont de retour !

Les marchés semi-nocturnes de la Communauté de Communes du Pays de Lumbres sont de retour ! Ils sont animés, ils sont remplis de bonnes odeurs, de belles couleurs, de bonne humeur ! L'occasion de découvrir ou redécouvrir les produits locaux, de retrouver vos artisans et commerçants du coin, de passer un bon moment. Cette année, ce sont les communes d'Esqueredes, Wismes et bientôt Remilly-Wirquin (lire en pages 12-13) qui vous accueillent un soir d'été pour flâner et consommer local, vous allez être fiers de vous !

## Train des Hauts-de-France Destination Pays de Lumbres

La CCPL et son Office de tourisme ont embarqué à bord du Picasso à destination d'Amiens le samedi 28 mai dernier. A son bord, un équipage pas comme les autres : les acteurs du tourisme du Pays de Saint-Omer, pour promouvoir l'ensemble du territoire comme destination touristique à ne manquer sous aucun prétexte ! Initié par l'Office de Tourisme et des Congrès du Pays de Saint-Omer, ce train n'est pas passé inaperçu dans les gares des Hauts-de-France s'arrêtant dans 9 gares de la région sur la journée, et proposant à chaque halte une animation propre au territoire. La CCPL a sorti les bâtons de marche nordique en gare d'Étaples - Le Touquet coaché par l'éducatrice sportive de la collectivité.







## NOUVEAU 7 stations de mobilité opérationnelles

# Le Pays de Lumbres, véritable laboratoire des mobilités actives et décarbonées

Se déplacer autrement et facilement, c'est possible en Pays de Lumbres ! Depuis le 03 mai dernier, le panel de services en matière de mobilités rurales s'est étoffé d'un nouveau service : 7 stations de mobilités réparties sur le territoire. Le concept s'appuie sur la réussite du service d'autopartage électrique existant depuis 2018 à Escœuilles et Seninghem, désormais déployé sur 5 autres stations tout en proposant de nouveaux services tels que le vélopartage électrique et le Transport Solidaire. Les 7 stations de mobilité ainsi configurées permettront à celles et ceux souhaitant supprimer un véhicule dans le foyer ou n'ayant pas accès à un véhicule motorisé de se déplacer facilement et à moindre coût.

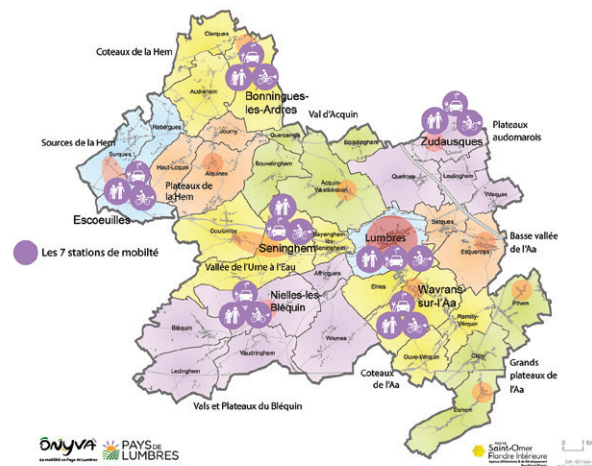

Lors de l'inauguration des stations de mobilité, le 03 mai dernier à Bonningues-les-Ardres.

## Comment ça marche ?

Le système de réservation du véhicule en autopartage est identique à celui d'Escœuilles et Seninghem : une boîte à clés contenant les clés du véhicule ainsi qu'un site internet pour effectuer sa réservation et recevoir le code d'ouverture de la boîte à clés. Les vélos à assistance électrique fonctionnent sur le même système.

Pour permettre l'utilisation de ces services, un outil numérique unique permet de gérer les réservations.

Rendez-vous sur le site internet [paysdelumbres.clem.mobi](http://paysdelumbres.clem.mobi)

- Lumbres** : 4 vélos + 1 véhicule 5 places
- Bonningues-les-Ardres** : 2 vélos + 1 véhicule 7 places
- Escœuilles** : 2 vélos + 1 véhicule 7 places
- Nielles-les-Bléquin** : 2 vélos + 1 véhicule 7 places
- Seninghem** : 2 vélos + 1 véhicule 7 places
- Wavrans-sur-l'Aa** : 3 vélos + 1 véhicule 7 places
- Zudausques** : 3 vélos + 1 véhicule 7 places



Retrouvez un aperçu du fonctionnement de nos stations de mobilité en visionnant nos 'tutos de la mobilité' en ligne sur notre chaîne You Tube et notre site internet [cc-paysdelumbres.fr](http://cc-paysdelumbres.fr)

## Les stations de mobilité de la CCPL en chiffres

- 7** c'est le nombre de stations de mobilité en service sur le Pays de Lumbres
- 18** c'est le nombre de vélos électriques disponibles à la location répartis sur les 7 stations de mobilité du Pays de Lumbres
- 7** c'est le nombre de voitures électriques disponibles à la location répartis sur les 7 stations de mobilité du Pays de Lumbres
- 420 000 € HT** c'est le budget global de l'opération (hors transport solidaire)
- 247 383 €** c'est le financement de l'opération par :
  - L'Etat (Ademe) : 80 835 € au titre de l'AMI TENMOD
  - Le Département : 86 548 € au titre de la contractualisation
  - La MSA : 40 000 € au titre de l'appel à initiatives mobilité et ruralité
  - Les communes : 40 000 €

## Vous souhaitez découvrir le fonctionnement des stations de mobilité ?

Des animations sont programmées sur chaque station de mobilité du territoire pour apprendre à prendre en main le service.

**Rendez-vous directement sur place.**

- Zudausques** : Vendredi 24 juin 2022 (16h30-19h30)
- Nielles-lès-Bléquin** : Lundi 27 juin 2022 (16h30-19h30)
- Escœuilles** : Mardi 28 juin 2022 (16h30-19h30)
- Seninghem** : Jeudi 30 juin 2022 (16h30-19h30)
- Bonningues-lès-Ardres** : Vendredi 1<sup>er</sup> juillet 2022 (16h30-19h30)
- Lumbres** : Dimanche 3 juillet 2022 (14h-18h)
- Wavrans-sur-l'Aa** : une date sera programmée ultérieurement

Retrouvez le mode d'emploi des stations de mobilité et plus d'infos sur notre site internet [cc-paysdelumbres.fr](http://cc-paysdelumbres.fr)







## Social : nouveau depuis le 1<sup>er</sup> mars 2022

# Un Centre Intercommunal d'Action Sociale émerge en Pays de Lumbres

**U**n projet de Centre Intercommunal d'Action Sociale (CIAS) émerge à l'échelle du Pays de Lumbres depuis le 1<sup>er</sup> mars dernier, date à laquelle le conseil communautaire a validé sa création.

Cette volonté de créer un CIAS fait suite à une analyse des besoins sociaux menée à l'échelle du Pays de Lumbres de fin 2020 à début 2021 par l'Agence d'Urbanisme et de Développement du Pays de Saint-Omer, en lien avec l'ensemble des partenaires, privés ou publics, qui participent à la mise en œuvre d'actions de prévention et de développement social.

A la suite de quoi un plan d'actions a été collectivement construit fin 2021 et validé par les élus lors du conseil communautaire du 2 février dernier, reprenant **22 actions réparties en six axes principaux**.

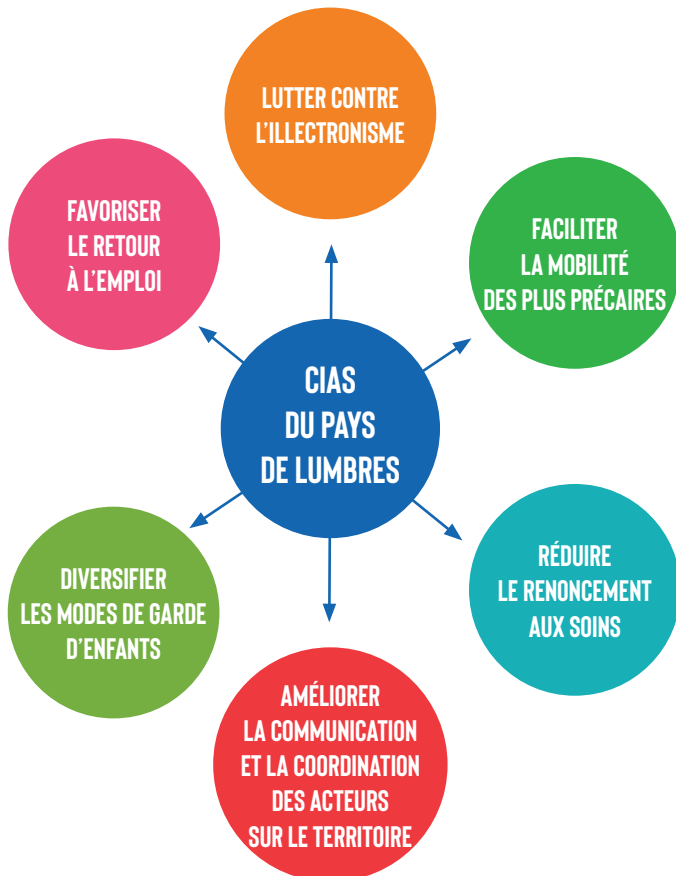

### TROIS QUESTIONS À

**ISABELLE POURCHEL**



*Vice-Présidente en charge des Solidarités*

#### **Quelle est la politique sociale de la Communauté de Communes du Pays de Lumbres ?**

*La CCPL soutient et développe une politique sociale qui favorise les actions en faveur de l'emploi, de l'insertion, de la formation et de l'accompagnement des demandeurs*

*d'emplois avec les partenaires comme le PLIE, la Mission locale... Les bénéficiaires du RSA font l'objet d'un accompagnement spécifique par un agent de la CCPL.*

*En parallèle, dans le cadre de l'action sociale d'intérêt communautaire la CCPL assure la gestion du Relais Petite Enfance et du Lieu d'accueil parentalité, structures dédiées aux familles.*

*L'intercommunalité intervient encore dans la politique du logement et du cadre de vie, notamment dans la mise en œuvre d'une l'Opération Programmée d'Amélioration de l'Habitat permettant le financement, sur critères de revenus, de travaux de rénovation énergétique ou d'adaptation du logement à la perte de mobilité. La lutte contre la précarité énergétique a par ailleurs été inscrite dans son plan climat. Enfin, dans le cadre de compétences facultatives, la CCPL participe au déploiement d'équipements structurants à la politique sociale comme la Maison France Services ou encore la future Maison de santé pluridisciplinaire. La délibération qui a été prise en conseil communautaire le 2 février dernier en vue de la création du CIAS redéfinit dans les statuts de la collectivité la compétence optionnelle de l'action sociale d'intérêt communautaire.*

#### **Pourquoi un CIAS à l'échelle du Pays de Lumbres ?**

*Pour répondre aux besoins des habitants en complétant les dispositifs existants. Il ne s'agit pas de remplacer les Centres Communaux d'Action Sociale mais d'intervenir en complémentarité. Il existe déjà des structures intervenant sur le champ social sur le territoire, et l'objectif est de travailler ensemble, et non pas de se marcher sur les pieds, au contraire.*

#### **Quelles missions se donne le CIAS du Pays de Lumbres ?**

*Il s'agit de poursuivre des actions déjà entreprises telles que l'accompagnement au numérique ou la stratégie de mobilité et de lancer dans un premier temps des études de faisabilité pour la création d'une épicerie solidaire, la diversification des modes de garde pour les 0-4 ans ou la création d'un logement d'urgence. Le CIAS du Pays de Lumbres est officiellement entré en fonction le 1<sup>er</sup> mars dernier et va progressivement monter en puissance avec l'arrivée notamment d'un agent dédié pour l'organisation du service. Ce n'est que le début.*





## Sensibilisation et préservation de la biodiversité

### Le rucher de la CCPL s'agrandit

**L**e Pays de Lumbres a été labellisé en 2016 Territoire à Energie Positive pour la Croissance Verte par le Ministère de la Transition Ecologique pour la mise en place d'un nouveau modèle de développement plus sobre et plus économe.

Parmi les engagements de la Communauté de Communes du Pays de Lumbres : la réduction de la consommation énergétique tant dans les bâtiments et espaces publics que dans l'habitat privé, la diminution des émissions de gaz à effet de serre et des pollutions liées au transport, le soutien à la diversification agricole et le développement des circuits-courts alimentaires, la production d'énergies renouvelables locales, la préservation de la biodiversité et des paysages et le développement à l'éducation environnementale et éco-citoyen.

C'est dans ce cadre que la collectivité s'est engagée dans le programme de sensibilisation et de pédagogie concernant les abeilles. **La CCPL a en effet signé en juin 2019 la Charte Abeille**, sentinelle de l'environnement® pour 3 ans avec l'Union Nationale de l'Apiculture Française et installé 3 ruchers : à Lumbres, Nielles-les-Bléquin et Dohem. Depuis, ce rucher a grandi et compte à ce jour 10 ruches sur le territoire qui servent à **extraire du miel à but non pas lucratif, mais de sensibilisation et préservation de l'environnement dans le cadre de son Plan Climat Air Energie Territorial.**



### Projet 2022 / 2027 : agrandissement du rucher existant de la CCPL avec 18 nouvelles ruches

Ces 10 ruches vont bientôt être complétées par de nouvelles puisque la CCPL lance **un projet de ruches itinérantes**. Objectif ? Implanter un rucher sur 6 bassins de vie dans l'objectif d'établir une cartographie de la biodiversité du territoire dans les cinq ans à venir. Ces nouveaux ruchers itinérants seront implantés pour deux ans. Les premières communes identifiées sont Acquin-Westbécourt, Haut-Loquin, Zudausques, Bléquin, Dohem et Elnes. Trois ruches seront installées dans chacune de ces communes pour un remplissage achevé d'ici la fin de l'été.

L'ensemble des ruches de la collectivité sont **entretenues par le directeur des services techniques de la CCPL, Guillaume Desquerez. Il a été formé au métier d'apiculteur dans le cadre de ce projet**, en partenariat avec l'UNAF, encadré par une apicultrice professionnelle de Licques, Sylvie Hennuyer du rucher des Mille Monts avec qui la CCPL a désormais une convention de prestation de services pour accompagner la collectivité.

En parallèle, **Donatienne Fournier, agent CCPL en charge des animations développement durable, mène des actions de sensibilisation et de découverte** tout au long de l'année auprès des habitants et des écoles du territoire autour du rucher.



### Bee-Week

La CCPL a consacré une semaine complète à l'abeille, dans le cadre de ses actions développement durable. Du 16 au 21 mai derniers, 280 personnes, petits et grands, ont été sensibilisées à la sauvegarde des abeilles et des pollinisateurs sauvages. Des ateliers sur le thème des abeilles étaient entre autres organisés à Dohem, Bléquin, Zudausques, avec le Relais Petite Enfance de la collectivité. Point d'orgue de cette semaine : une journée portes ouvertes tout public à la Maison de Services au cours de laquelle ont eu lieu divers ateliers (cosmétiques, mini-robots pour enfants, activités manuelles sur le thème des abeilles), sans oublier la présentation du rucher, l'ouverture des ruches, l'exposition du matériel d'apiculture, le stand « Extension réserve de Biosphère » par le Parc Naturel Régional des Caps et Marais d'Opale. Le rucher de la CCPL et ses abeilles n'ont plus de secret pour vous !





## Comment optimiser et valoriser les biodéchets ? Composter, c'est zéro déchet !

**A**vec le retour des beaux jours, on retourne au jardin. Les déchets verts s'accumulent... Et si c'était le bon moment pour se mettre à composter, accompagné par votre collectivité ? Trier plus, trier mieux, c'est possible et sans effort... Paroles d'habitants !

A la maison comme au jardin, nous produisons des déchets organiques qui représentent 40 à 60% de notre poubelle ordures ménagères résiduelles. Une fois déposés dans le composteur, ces déchets se transforment peu à peu en compost, une matière organique bénéfique pour nos végétaux. Composter permet donc de valoriser les biodéchets et de diminuer les déchets dans les bacs à ordures ménagères.

Nous sommes allés à la rencontre d'habitants du territoire qui partagent leur expérience du compostage.

### PRATIQUE

La Communauté de Communes du Pays de Lumbres peut vous accompagner dans le compostage, en vous fournissant **un composteur de 325 L contre une participation de 15€** (par chèque uniquement). **Le retrait de composteurs se fait sur rendez-vous à la Maison des Services à Lumbres.**

Plus d'infos au 03 21 12 94 92.

### PAROLES

### DE CONVAINCUS



#### Christophe Marquant de Elnes :

« J'ai deux composteurs au jardin depuis 2002 que j'habite Elnes. J'ai toujours connu mon père pratiquer le compostage, c'est donc naturellement que j'ai continué. Je jardine beaucoup, cela me permet d'éliminer mes déchets verts et de m'en resservir au jardin, quitte à attendre deux ans... »

L'an dernier, avec son épouse, ils ont participé au Défi Zéro Déchet organisé par la CCPL, même s'ils étaient déjà engagés dans une démarche globale avancée. « On a toujours à apprendre et on a encore appris. On pensait savoir trier et composter mais on a découvert des astuces simples et efficaces. Le jardin en lasagne utilise ainsi mon compost... il faut le tester pour l'approuver et le croire, mais cela contribue fortement et facilement à faire diminuer nos déchets ».

La famille Marquant sort une fois par mois son bac jaune et une fois tous les 15 jours celui des ordures ménagères.



#### Marie Courtin de Wavrans-sur-l'Aa :

« Je composte depuis au moins 5 ans. J'y mets les épluchures mais jamais de viandes ni de féculents, j'ajoute les déchets verts, des matières sèches comme de la paille pour équilibrer matière verte et carbonée, des fanes d'hortensias, de la tonte, du broyat de branches, et je réutilise le compost au jardin, pour les semis... De ce fait pas de déchet, tout est réutilisé », explique cette adepte, « c'est facile, à la portée de tous, ce n'est pas un effort insurmontable même en travaillant et en ayant des enfants ».

Les enfants de la famille Courtin, âgés de 3 et 5 ans participent même, un geste devenu quotidien et naturel chez eux qui sont engagés dans une démarche globale zéro déchet. Ce foyer sort son bac jaune une fois tous les deux-trois mois et celui des ordures ménagères tous les 15 jours voire trois semaines. « Pour quatre personnes, nous sommes à 1,5Kg de déchets pour 15 jours ».



Joëlle et Paul Joly de Lumbres ont découvert le compostage en participant au Défi Zéro Déchet de la CCPL (2020). Ils ont tout de suite mis en pratique : « On ne savait pas comment s'y prendre, c'est le Défi qui nous a permis de démarrer. Quand nous sommes arrivés habiter à Lumbres, il y avait un composteur, on a continué à l'alimenter ».

Depuis, Paul se documente pour s'améliorer et faire évoluer sa pratique. « Je réutilise le compost au jardin, c'est vraiment une belle découverte pour nous, on ne pourrait plus s'en passer. On essaie même d'inciter nos enfants et petits-enfants qui savent quand ils viennent à la maison que l'on ne jette plus ses épluchures à la poubelle. »

Les Joly ont vu une nette diminution dans leurs bacs d'ordures ménagères depuis deux ans qu'ils pratiquent le compostage. Ils sortent désormais leur bac d'ordures ménagères une fois tous les 15 jours voire 3 semaines et la poubelle jaune 1 fois par mois.



Prenez date !

#### Prochain atelier développement durable :

Samedi 26 août 2022 à 19h - A la Maison du Papier à Esquerdes

**Conférence sur les chauves-souris animée par la LPO**

Inscriptions obligatoires – nombre de places limitées

Rendez-vous sur la page Facebook de la CCPL à partir du 16 août





## Fonctionnement annuel

# De nouveaux projets sans toucher à la fiscalité

Le budget annuel de la Communauté de Communes du Pays de Lumbres a été voté à l'unanimité au cours du conseil communautaire du 31 mars 2022.

Entre stabilité des taux d'imposition, actions sur la mobilité et prise en compte du Plan Climat Air Energie Territorial dans le fonctionnement des services, soutien des communes, le champ d'intervention de l'intercommunalité est vaste et diversifié.

En investissement, on retrouvera en 2022 la poursuite des investissements tels que la Maison de Santé, la fibre optique, la lutte contre les inondations, les liaisons douces, les stations de mobilité, la mise en place d'une brigade d'entretien des espaces verts, la réalisation de travaux divers tels que des travaux d'entretien à la CCPL, l'éclairage public de la zone des Sars, des travaux d'aménagement sur la Porte du Littoral, le parking du terrain synthétique, de la salle des sports et de la Maison du Papier...

De nouveaux projets sans toucher à la fiscalité : cap sur 2022 !

### RECETTE ANNUELLE > 8 514 027€

DONT :

TAXES FONCIÈRES ET D'HABITATIONS > 146 759€

FRACTION TVA (COMPENSATION TAXE D'HABITATION) > 2 332 242€

FISCALITÉ DES ENTREPRISES > 2 372 859€

TAXE D'ENLÈVEMENT DES ORDURES MÉNAGÈRES > 2 003 191€

DOTATIONS ÉTAT : 947 179€

REVENTE & LOCATION LIÉE AUX DÉCHETS ET TRANSITION ÉCOLOGIQUE > 484 284€

CENTRE AQUATIQUE > 157 571€

AUTRES > 69 942€

(IMMEUBLES, BILLETTERIE ANIMATION ET SAISON CULTURELLE)

### TRANSITION ÉCOLOGIQUE

Mobilités alternatives, schéma des liaisons douces, rénovation de l'habitat, ruchers de la CCPL, aides acquisition des vélos, éducation à l'environnement dans les écoles, conservatoire des espaces naturels



420 428€

### PARTICIPATION AU SERVICE DÉPARTEMENTAL D'INCENDIE ET DE SECOURS



690 826€

### ALLOCATION DE COMPENSATION



1 284 883€

### SERVICES AUX COLLECTIVITÉS

Droit des sols, participation aux organismes extérieurs, lutte contre les inondations



936 132€

### GESTION DES ÉQUIPEMENTS INTERCOMMUNAUX

Maison du papier, salle des sports, plaine intercommunale, sentier tout public, Station de sport Grandeur nature



113 495€

### ACCUEIL DES PUBLICS, SERVICES À LA POPULATION

Espace France service, Information Jeunesse, Relais Petite Enfance, actions sociales, participation aux organismes sociaux



434 226€

### FONCTIONNEMENT GÉNÉRAL

Frais de structure, de personnel, fonctionnement des services



641 978€

### ANIMATION DU TERRITOIRE

Saison culturelle, animations Sport de nature, Réseau PLUME, Office de tourisme



532 935€

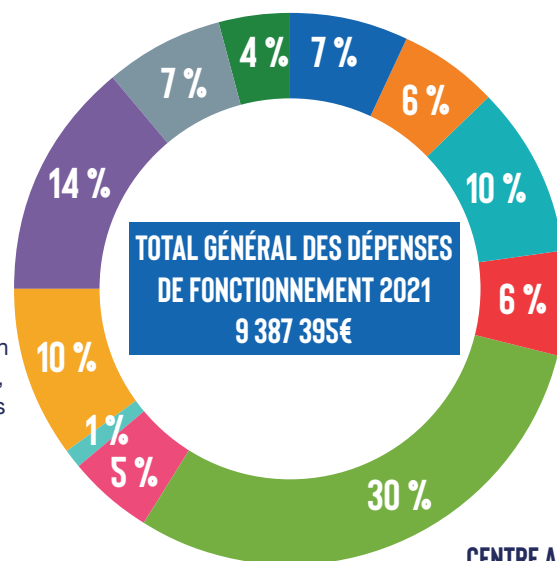

### CENTRE AQUATIQUE



947 196€

### DÉVELOPPEMENT ÉCONOMIQUE

Parcs d'activités, action de redynamisation commerce et artisanat, développement touristique, participation aux organismes extérieurs\*



557 256€

### COLLECTE ET TRAITEMENT DES DÉCHETS



2 828 041€

### PLAN RELANCE COVID

SUBVENTIONS AUX COMMUNES > 285 149€



## Porte du Littoral

# Quand l'avenir passe par l'apprentissage...

**L**e parc d'activités de la Communauté de Communes du Pays de Lumbres compte à ce jour 26 entreprises pour plus de 760 emplois. Parmi eux, des apprentis. Pourquoi les entreprises misent sur l'apprentissage ? Quelle expérience pour les apprentis ? Nous sommes allés à la rencontre des entreprises et de leurs jeunes pousses à l'avenir prometteur...



**Chez Industeam – 100 salariés –  
Groupe d'Ingénierie et de services industriels**

« C'est la crise de l'emploi dans tous nos métiers qui n'attirent plus. Notre processus de recrutement aujourd'hui consiste à travailler avec les partenaires pour détecter des jeunes le plus tôt possible et les accompagner dans leurs études. Pour les attirer on a besoin de montrer ce qu'on fait concrètement. On va ainsi créer un vivier de jeunes qui pourront intégrer l'entreprise », explique Jean-Pierre Carlu, dirigeant de l'entité de Leulinghem.



**Augustin Decroix – 21 ans – de Lumbres  
BTS électro-technique en alternance pendant  
2 ans + licence pro maintenance industrielle  
en génie électrique.**

« Je suis arrivé en 2018 et j'ai été embauché en juillet 2021. Dans ce métier, l'aspect formation est très important, l'expérience est un atout quand on sort de l'école. Je me sens bien ici, j'ai l'occasion d'effectuer des déplacements professionnels. J'ai fait l'Allemagne, cet été le Mexique. J'ai l'occasion de travailler sur des missions et des tâches variées en cosmétique, agro-alimentaire, industrie... Et j'ai maintenant un CDI qui me permet d'acheter une maison très bientôt sur le territoire. »



**Bertille Meuret – 20 ans – de Saint-Omer  
DUT GACO à l'ULCO en alternance chez  
Industeam depuis 2 ans et bientôt 3 en  
licence en alternance GRH (gestion des  
ressources humaines) :** « Je travaille avec l'assistante RH ; je suis en charge en partie de la gestion administrative, de l'archivage, des mails, de la mutuelle, de la gestion sinistre, de la mise en place des formations... c'est varié,

j'aime ça. Il y a une bonne prise en charge des alternants ici, on est super bien accompagnés et on nous fait confiance. Mon objectif est de poursuivre en Master à l'IAE de Lille.

L'alternance me convient très bien car je m'attendais à plus de pratique dans le supérieur, cela me permet de me dire que j'irai plus loin dans mes études. On grandit vite, on devient autonome, on apprend les bases du métier, j'aurai de l'expérience sur mon CV, dans une entreprise qui évolue fortement. À 20 ans se dire qu'on est employable, c'est prometteur. »



**Albert Trollé – 21 ans – de Cléty  
2 ans de DUT Génie mécanique en alternance :**

« On met en pratique les acquis de l'école quand on est apprenti. Il n'y a rien de mieux pour moi. Je voulais travailler au plus vite après le BAC. Dès que j'ai trouvé l'école et l'entreprise, les portes se sont ouvertes. C'est un rythme à prendre mais derrière on se fait une expérience, on est rémunéré, quand on est jeune ça motive, les chantiers sont variés, ce n'est pas monotone, et on est une très bonne équipe. On m'a laissé ma chance, j'ai su la saisir, un CDI à la clé. »



**Chez Mecalibre - 21 salariés – secteur industriel  
pour les industries. 70 à 80% des salariés  
de l'entreprise sont issus de l'apprentissage.**

« C'est une bonne école, un bon moyen de transmettre un métier » pour son dirigeant, Guillaume Bourdon. « Les métiers de l'industrie sont tellement spécifiques qu'en passant par l'alternance, on arrive à trouver des gens motivés, qui ont l'envie, et se forment une expérience en se formant ».



**Romain Campagne – 19 ans – de Pihem  
Apprenti en usinage depuis 2020. Issu d'un  
BAC Pro technicien d'usinage au lycée  
Jacques Durand à Saint-Omer.**

« J'ai connu le métier par mon frère, embauché ici depuis 15 ans, ça m'a tout de suite plu : le savoir-faire, la manipulation, le travail varié, précision sur de petites pièces... Il faut savoir être minutieux, calme, bon en maths, ça me convient. Je suis en contrat pour deux ans jusque fin août et j'espère rester ensuite, j'en ai envie car c'est une entreprise où je me sens bien, où il y a du boulot, de quoi faire ».

## L'ACTU DES ENTREPRISES

**Le point d'actualité sur les nouveaux emplois qui gagnent la Porte du Littoral.**

**RéPI'Sécurité :** L'entreprise dirigée par Laurent Vanpouille et Sylvain Pourquoi offre depuis fin 2021 un nouveau cadre de travail réussi pour ses 18 collaborateurs sur un emplacement de choix... tant pour les salariés que la clientèle et attirer de nouvelles pépites ! « Nous avons apprécié l'écoute et l'adaptation dont a fait preuve la collectivité » saluent les co-gérants.

**Blot Electricité,** dirigée par Pierre Hayart, a choisi de se développer sur le parc d'activités de la CCPL. Cette arrivée amène 65 emplois supplémentaires sur le parc d'activités, dont une vingtaine de postes créés.





# C'est l'été : bougez, sortez, vous êtes au bon endroit en Pays de Lumbres !

L'été s'annonce radieux en Pays de Lumbres : le retour des beaux jours couplé au retour à la normal des festivités. Sans masque ni jauge, la vie a repris son cours, et pour la pimenter, quoi de mieux que d'avoir l'embarras du choix pour occuper ses journées et soirées estivales ?

Se retrouver en famille, entre amis, pour partager un spectacle, un concert, se mettre au défi, prévoir une activité physique seul ou à plusieurs, profiter d'événements d'envergure à deux pas de chez soi, flâner sur un marché d'été... La CCPL vous a concocté un programme riche et varié, qui saura plaire aux petits comme aux grands. Vacances j'oublie tout, en Pays de Lumbres vous êtes au bon endroit.

## ZOOM sur...

### Le programme d'animations 2022 de votre collectivité

Le programme d'animations 2022 de la Communauté de Communes du Pays de Lumbres est arrivé dans vos boîtes aux lettres fin avril. Un programme élaboré conjointement par les élus et notamment le Vice-Président en charge du Tourisme, Christian Tellier, les équipes de la CCPL, son service animations territoriales, comprenant l'Office de Tourisme du Pays de Lumbres et le service culturel. **Tout au long de l'année les équipes sont à l'affût pour déguster les nouveautés et tendances en matière d'animations, de propositions sportives et culturelles.** D'une année sur l'autre, votre collectivité s'attache à renouveler son offre tout en conservant les activités qui plaisent aux enfants comme aux adultes. Une politique volontariste de la collectivité qui a à cœur de l'animer pour ses habitants, de dynamiser son territoire, le faire rayonner, attirer...

Le programme 2022 a débuté le 11 mars pour se poursuivre jusqu'au 18 novembre 2022 et donner l'occasion sur cette large période de l'année de découvrir ou redécouvrir le Pays de Lumbres à travers diverses animations sportives et culturelles. Activités douces ou carrément fortes en sensations, à faire en famille, entre amis ou tout simplement pour renouer avec la nature, il y en a pour tous, pour tous les goûts. **Un programme 2022 truffé de nouveautés et axé cette année sur la nature, le bien-être et les activités familiales.** A vos inscriptions !



## 82 ANIMATIONS

proposées par la CCPL  
dont 16 temps forts saison culturelle



## NOUVEAUTES 2022

La saison culturelle vous propose deux apéros live, dont l'un couplé au ciné de plein air du mois d'août

Mais aussi :

- **des nouveautés rando** : découverte, terroir et bien-être de juin à août
- **un atelier cueillette et cuisine** en août à Wavrans-sur-l'Aa
- **une chasse au trésor** à Bonningues-les-Ardres en juin et à Escœuilles en août
- **un combiné ski-roues et tir laser** réuni en une seule et même animation à Setques en juillet et à Remilly-Wirquin en août
- **15 animations de nos partenaires**



Randonnée, orientation, biathlon, ateliers, spectacles, concerts, VTT, Gyropode, pêche, plein air, trail, équestre, trotti-trail, ski-roues, kayak, plongée... des animations pour tous et tous les goûts

EN PAYS DE LUMBRES. LE SPORT C'EST  
**GRANDEUR NATURE**



Au total :

## 97 ANIMATIONS EN 9 MOIS



## Agenda de l'été de la saison culturelle et ateliers arts et nature



### JUILLET

**Samedi 23 de 16h à 20h**

Plein air : Land'Aart & Apéro Live à La Maison du Papier à Esquerdes. Tout public. Gratuit.

### AOÛT :

**Vendredi 5 à partir de 19h30**

Ciné de plein air sur le site de l'Aa Saint-Omer Golf Club (séance à 21h30). Tout public. Gratuit.

**Samedi 20 à 09h30 ou 14h30**

Land'Art à Wavrans-sur-l'Aa (départs parking de l'école – Rue de la Halte). Accompagné d'un artiste, longez l'Aa et arrêtez-vous un moment pour créer des œuvres éphémères à partir de végétaux. Un moment de détente et de rapprochement avec notre nature environnante

### SEPTEMBRE :

**Dimanche 4 à 16h**

Humour : Dictée Ch'ti. A Bonningues-les-Ardres. Tout public. Gratuit.



**Samedi 24 sur la journée complète (prévoir un pique-nique)**

Sténopé à la médiathèque de Nielles-les-Bléquin. Apprenez en duo à fabriquer un appareil photo et à développer les photos réalisées. Nombre de places limité. Enfants à partir de 8 ans. Gratuit.

Retrouvez également l'ensemble des animations du Réseau des médiathèques de la CCPL, le Réseau PLUME, sur [www.plume-mediathèques.fr](http://www.plume-mediathèques.fr)

## Saison culturelle Votez pour votre ciné de plein air !



Chaque année en août, la CCPL inscrit un ciné de plein air à sa saison culturelle. Un rendez-vous incontournable de l'été sur le territoire, et vous êtes nombreux à le réclamer. Le film E.T. avait été annoncé pour l'affiche de ce ciné de plein air 2022. Il ne pourra finalement pas être projeté pour des raisons indépendantes de notre volonté. Toutefois, il y aura bien un ciné de plein air 2022, et c'est à vous de le choisir !

Votez pour votre ciné de plein air de l'été 2022 au choix parmi trois films :

- **La Famille Addams, le film** (1992).  
Comédie / Fantastique / Famille.
- **Mars Attack** (1997).  
Comédie / Science-Fiction / Fantastique.
- **Cruella, le film** (2021).  
Comédie / Drame / Famille (à partir 10 ans).

Pour voter, il suffit de vous rendre sur le site internet du Réseau Plume : [www.plume-mediathèques.fr](http://www.plume-mediathèques.fr)

**Vous avez jusqu'au 6 juillet 2022.**

Le film qui aura remporté le plus de voix sera dévoilé le 8 juillet 2022.

**Soyez acteurs de votre ciné de plein air 2022, vous allez être fiers de vous : à vos votes !**



### INFOS ET INSCRIPTIONS AUX ANIMATIONS ET SPECTACLES

Office de Tourisme du Pays de Lumbres  
13 rue François Cousin à LUMBRES (62380)  
03 21 93 45 66 ou [infotourisme@ccplumbres.fr](mailto:infotourisme@ccplumbres.fr)

### NOUVEAUTE

Bientôt vos réservations en ligne sur le NOUVEAU SITE INTERNET DE LA CCPL : [cc-paysdelumbres.fr](http://cc-paysdelumbres.fr)







## Aa Piscine

### Venez vous rafraîchir au centre aquatique intercommunal !



- **Structure gonflable** du lundi au vendredi de 15h00 à 17h00 dans le grand bassin pour les personnes sachant nager sans matériel
- **Séance bébé à l'eau** le samedi de 09h30 à 11h30
- **Kid's party** le samedi de 17h00 à 18h15
- **Leçons enfants débutants** les lundi, mardi, jeudi, et vendredi à 10h00, 11h00 et 14h00
- **Pré-leçons** le mercredi à 10h30 et 11h00
- **Circuit training** les lundi et mercredi à 17h45
- **Aquabike** les mardi et jeudi à 17h45
- **Aquagym** les mardi et jeudi à 18h30



## Portraits de villages Premières projections publiques cet été !

Souvenez-vous, l'été dernier... Sur commande de la CCPL, caméras et micros se sont promenés à travers le Pays de Lumbres pour recueillir le témoignage des habitants et capter les paysages, festivités, moments forts de notre ruralité.

Un an après le tournage de l'équipe Mundial Sisters dans nos villages pour capter les instants de vie du territoire et de ses habitants, les Portraits de Villages sont prêts à être dévoilés en avant-première.

Vous souhaitez avoir un aperçu de ce qui vous attend ? **Rendez-vous sur la page Facebook et/ou la Chaîne You Tube de la CCPL pour visionner la bande-annonce.**

**Rendez-vous vendredi 08 et samedi 09 juillet en soirée.** Les lieux restent à définir, suivez notre page Facebook pour en savoir plus.



## EVENEMENTS

### Tenez-vous prêts pour le passage du Tour de France le mardi 05 juillet



La plus grande course cycliste du monde sera de passage dans les Hauts-de-France pour cette 109<sup>e</sup> édition du Tour de France, notamment pour **une étape Dunkerque-Calais de 172 Km** prévue le 5 juillet prochain. Et cette 4<sup>e</sup> étape de la Grande Boucle passera par le Pays de Lumbres !

Après avoir quitté Dunkerque, et passé dans les Flandres, les coureurs prendront la direction de l'Audomarois, passage par Saint-Omer, avant de se diriger vers Longuenesse pour emprunter la route de Wisques jusqu'à Lumbres. Ensuite direction le Sud du territoire : Remilly-Wirquin, Ouve-Wirquin, Nielles-les-Bléquin, Coulombly... **Une quinzaine de communes du Pays de Lumbres verront passer la caravane du Tour et les coureurs**, pour le plus grand bonheur des petits et des grands.

C'est du côté de Audrehem que les coureurs quitteront l'Audomarois pour se rendre vers le Littoral et Calais, épilogue de cette étape.



### Rallye des 1 000 Chemins samedi 09 et dimanche 10 juillet à Wavrans-sur-l'Aa



La CCPL accueille sur la commune de Wavrans-sur-l'Aa le Rallye des 1 000 Chemins le week-end du 09 et 10 juillet. Trente ans après le raid des 1 000 chemins, son organisateur Hervé Diers veut battre le record du plus grand rallye touristique du monde en réunissant des équipages de voitures mais aussi des motos. Et il a choisi le Pays de Lumbres pour une halte en tant que point aventure du midi. Un rallye pour faire connaître notre territoire, avec le concours des locaux.

**Le rallye se fera sur 2 boucles : une boucle flamande et une audomaroise.** C'est sur le parcours audomarois que s'inscrit le point aventure lumbrois. Les participants au rallye feront une halte entre 11h et 15h pour se ravitailler et participer à des épreuves made in Pays de Lumbres. **Une manifestation ouverte à tous pour venir admirer les 12 catégories de véhicules qui seront exposés le temps de la pause des équipages.**

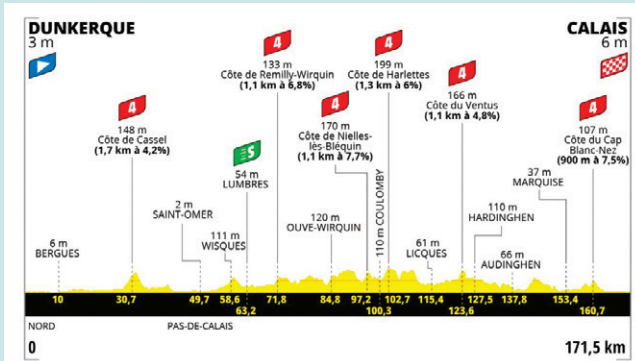

**A NOTER** Samedi 03 juillet 2022 à partir de 14h : en amont du passage du Tour de France, animations sur la place de Lumbres proposées par le Département du Pas-de-Calais et animations autour de la station de mobilité proposée par la Communauté de Communes du Pays de Lumbres.

Retrouvez le programme complet, planning de l'étape et les horaires sur le site officiel du Tour de France : [www.letour.fr/fr/etape-4](http://www.letour.fr/fr/etape-4)



Pour les autos, il y aura les historiques qui datent d'avant les années 1970, les prestigieuses avec des modèles de grandes marques, les folkloriques comme les 2CV, des militaires ou encore des américaines.... Côté deux-roues, les anciennes côtoieront les bikers, les motos trail, des vélos moteur et Solex®. Pour compenser le bilan carbone, des arbres seront plantés par les organisateurs.

Rendez-vous samedi 09 et dimanche 10 juillet - de 11h à 15h Parking face à l'école - Rue de la Halte à Wavrans-sur-l'Aa. Expositions de voitures et motos. Animations tout public sur place. Venue de personnalités : Denis Brogniart, sportifs vainqueurs de l'Enduropale du Touquet ou encore du Dakar... Gratuit.

## Marchés semi-nocturnes de la CCPL Rendez-vous le 1<sup>er</sup> juillet à Remilly-Wirquin



La Communauté de Communes du Pays de Lumbres a relancé une série de trois marchés semi-nocturnes en 2022.

Après Esquerdes et Wismes, tous à Remilly-Wirquin le vendredi 1<sup>er</sup> juillet 2022 de 17h à 21h sur la Place de la salle des fêtes.

**Au programme :** animation personnalisation de sacs shopping, spectacle de rue, démonstrations culinaires. Producteurs et artisans locaux, animations, et bonne humeur... tous les ingrédients sont réunis pour passer un bon moment.

**Consommez local, vous allez être fiers de vous !**

## L'agenda de nos partenaires touristiques

### L'AA SAINT-OMER GOLF CLUB

Open de Golf Hauts-de-France Pas-de-Calais du 29 juin au 02 juillet 2022. Entrée et initiations gratuites.

Plus d'infos sur la page Facebook @golfsaintomer

**Journées découvertes** – Gratuit - Inscription obligatoire au 03 21 38 59 90 ou [info@golfsaintomer.fr](mailto:info@golfsaintomer.fr)

Les jeudi 30 juin, vendredi 1<sup>er</sup> et samedi 2 juillet, dimanche 28 et mercredi 30 août, samedi 3, mercredi 7, samedi 10, mercredi 14, samedi 17 et dimanche 25 septembre.

**LES DÉLICES DE LÉA** organise **une rando en vélo électrique de 40 km au départ de Seninghem le dimanche 03 juillet 2022 à 08h30**. L'occasion de découvrir ou redécouvrir le territoire et en parallèle la pratique du vélo électrique.

Café au départ – ravitaillement sur parcours et au retour.

Vous n'avez pas de vélo électrique ? Les stations de mobilité de la CCPL vous en proposent à la location, rdv sur le site de [clem-mobi.fr](http://clem-mobi.fr)  
Tarif de la randonnée : 6 euros. **Renseignements et réservations au 03.21.38.05.92 avant le 28 juin (nombre de places limité).**

**LE RANDO RAIL** organise **La Nocturne du rando-rail**

Vendredi 15 juillet 2022 - Rendez-vous à 20h – départ des rando-rails à 21h30 – 16€/personne – frites-fricadelles. Sur inscription.

**LE CHEMIN DE FER TOURISTIQUE DE LA VALLÉE DE L'AA** organise **dimanche 26 juin 2022 : "Il y a 30 ans, les pionniers de la Vallée de l'Aa."**

Animations en gare de Lumbres à partir de 12h. Plus d'infos sur le site internet du CFTVA

**LA FERME ÉQUESTRE**

**Initiation et Portes ouvertes dimanche 18 septembre** de 14h à 17h.

Informations au 06 09 45 11 79 ou [gaylord@ardents.fr](mailto:gaylord@ardents.fr)





## Familles, sortez le grand jeu !

**L**e jeu constitue un excellent moyen de divertissement pour toute la famille. L'Espace Enfance et Famille de la Communauté de Communes du Pays de Lumbres s'en empare tout au long de l'année en organisant des animations consacrées au jeu.

Plusieurs fois par an, l'Espace Enfance et Famille propose aux familles du territoire le concept des 'Familles, sortez le grand jeu !', ou encore 'Familles, venez fabriquer votre jeu de société'.

« Un temps pour se poser, se retrouver en dehors de chez soi, partager un moment en famille, parents, enfants et même grands-parents », présente Florence Poupard, cheffe du service Espace Enfance et Famille de la CCPL. **Jouer permet aux enfants d'intégrer l'existence de règles imposées par le jeu et de se rendre compte que les adultes sont soumis à ces mêmes règles.**



Lors de l'animation « Familles, sortez le grand jeu » du 24 avril dernier, à Pihem.

Jouer pour s'amuser. Jouer pour découvrir. Jouer pour grandir. Le jeu est un acteur essentiel du développement chez l'enfant, une activité indispensable à son épanouissement et à ses apprentissages. **Le jeu est fondamental dans l'acquisition de nombreuses compétences.** Sans oublier le plaisir qu'il procure !

**Des animations gratuites** proposées par la Communauté de Communes du Pays de Lumbres qui répond aux besoins des familles, complétant l'offre existante. **Ces animations tournent dans les villages du Pays de Lumbres afin de permettre à tous de participer.** A vous de jouer !

### Prochains rendez-vous

- **Mardi 25 octobre 2022 à Haut-Loquin** « Familles, sortez le grand jeu »
- **Samedis 19 et 26 novembre 2022 à Lumbres** « Familles venez créer votre jeu de société »

### ESPACE ENFANCE ET FAMILLE

du lundi au vendredi de 08h30 à 12h30 et de 13h30 à 17h00.

Les 1<sup>er</sup> et 3<sup>e</sup> samedi matin du mois (hors vacances scolaires).

Accueil possible sur rdv en dehors de ces horaires.

Contact : 03 21 12 91 99 ou 06 07 49 32 20  
espace.enfanceetfamille@ccplumbres.fr

### Ateliers parents-enfants à La Boutique Singulière 'Ma famille, un artiste' chaque 3<sup>e</sup> mercredi du mois

Ce mercredi matin, Florence Poupard est aux commandes d'un atelier parents-enfants à La Boutique Singulière, à Lumbres. Quatre familles sont réunies ce jour-là pour réaliser **une création peinture à partir de tampons**, petits et grands s'en donnent à cœur joie !



Cet atelier « Ma famille, un artiste » a lieu chaque 3<sup>e</sup> mercredi du mois de 10h à 11h à La Boutique Singulière, vacances scolaires ou pas, il se tient toute l'année. Ce partenariat noué depuis septembre 2019 entre le service de la CCPL et le lieu de vie social et culturel lumbrois « *permet de toucher un public plus large et plus jeune pour La Boutique* », explique son animateur, Emmanuel Rouzé.

Ces ateliers sont l'occasion de **tisser des liens autour d'activités artistiques variées.** Ils plaisent tellement que les bénévoles de La Boutique prennent le relais chaque 1<sup>er</sup> mercredi du mois.

### Renseignements et inscriptions

Espace Enfance et Famille :  
06 07 49 32 20 ou 03 21 12 91 99  
La Boutique Singulière :  
www.laboutiquesinguliere.org



### PAROLES

### DE PARTICIPANTS

Lors d'une animation « Familles, sortez le grand jeu ! » réunissant 50 participants en février dernier à Wavrans-sur-l'Aa.



**Audrey, maman de Elie 6 ans et Arthur 4 ans, habitués des animations de la CCPL**

« Nous avons l'habitude de jouer aux jeux de société à la maison. Ce concept nous plaît bien, cela permet de passer un moment ensemble, de découvrir

d'autres jeux, d'apprendre la patience, d'apprendre aussi à gagner et à perdre ».



**Céline, Hugo, Mylan et Zachary venus pour la 1<sup>re</sup> fois à une animation « Familles, sortez le grand jeu ! »**

« Nous sommes venus entre voisins. C'est l'école qui nous a informé de l'animation. C'est une première pour nous et c'est super ! On joue surtout

l'hiver aux jeux de société à la maison. Là, c'est l'occasion de passer du temps ensemble, ça détend ».



## Conseillers numériques

# De nouveaux services aux habitants et aux artisans-commerçants du territoire

**NOUVEAU**

La Communauté de Communes du Pays de Lumbres propose de nouveaux services grâce à l'arrivée au sein de ses équipes de deux nouveaux agents, aux postes de conseillers numériques. Présentations.

### CONSEILLER NUMÉRIQUE ARTISANS-COMMERÇANTS

Afin de faciliter la transition numérique des TPE/PME du Pays de Lumbres, après un diagnostic partagé de la situation de l'entreprise sur ses outils numériques, **Bastien Billaud**, propose aux commerçants/artisans notamment de les accompagner sur les sujets suivants :

- Digitalisation de l'activité
- Gestion des réseaux sociaux
- Sécurité des données personnelles
- Facturation numérique (En particulier le portail Chorus pro)
- Offre de service offerte sur la plateforme numérique de territoire «achetezenpaysdesaintomer.com»

**N'hésitez pas à vous inscrire, les ateliers d'initiation sont gratuits pour les entreprises des 36 communes de la CCPL.**



Financement dans le cadre de la réponse de l'Union à la pandémie de COVID-19



### CONSEILLÈRE NUMÉRIQUE FRANCE SERVICES

Au poste de conseillère numérique France Services, **Mélanie Clais** propose un accompagnement individuel pour accéder aux services publics dématérialisés ou sur internet et des ateliers de groupe pour se familiariser avec le numérique.

Mélanie peut vous accompagner sur divers axes et pour atteindre diverses compétences comme : initiation au clavier/souris ; envoyer, recevoir, gérer ses courriels (mails) ; créer et

gérer ses contenus numériques ; naviguer sur Internet ; découvrir et utiliser les réseaux sociaux ; apprendre les bases du traitement de texte ; installer et utiliser des applis utiles ; découvrir et utiliser les plateformes en ligne.

Votre conseillère numérique propose **des rendez-vous individuels et personnalisés selon vos besoins** ainsi que **des ateliers collectifs à partir de septembre, dont quelques premières dates ci-dessous.**

**N'hésitez pas à vous inscrire, les ateliers d'initiation sont gratuits pour les habitants des 36 communes de la CCPL.**



### Prenez date !

Inscription obligatoire auprès des conseillers numériques

#### Atelier 1 : Connaître les réseaux sociaux

Mardi 06/09 de 8h45 à 9h45  
Lundi 19/09 de 17h15 à 18h15  
Jeudi 29/09 de 17h15 à 18h15

#### Atelier 2 : Comprendre les réseaux sociaux

Lundi 03/10 de 17h15 à 18h15  
Mardi 11/10 de 8h45 à 9h45  
Lundi 17/10 de 8h45 à 9h45  
Jeudi 27/10 de 17h15 à 18h15

#### Atelier 3 : Bases de la cybersécurité en entreprise

Mercredi 02/11 de 8h45 à 10h  
Lundi 07/11 de 8h45 à 10h  
Vendredi 18/11 de 17h15 à 18h30  
Lundi 28/11 de 17h15 à 18h30

#### CONTACT

Maison France Services  
1, Chemin du Pressart à LUMBRES (62380)  
03 21 12 34 22 - bastien.billaud@ccplumbres.fr



### Prenez date !

Inscription obligatoire auprès des conseillers numériques

#### Découvrir la souris et le clavier

Lundi 05/09 de 9h à 10h30 sur inscription

#### Les bases du traitement de texte

Lundi 05/09 de 14h à 15h30 sur inscription

#### Découvrir Internet

Mardi 06/09 de 14h à 15h30 sur inscription

#### Faire des présentations diaporamas PowerPoint ou équivalent

Lundi 12/09 de 9h à 11h

#### Mise en forme/réalisation d'un CV papier/pdf

Mercredi 14/09 de 9h à 11h

#### Classer, gérer et partager ses photos/documents

Mardi 20/09 de 14h à 16h sur inscription

#### CONTACT

Maison France Services  
1, Chemin du Pressart à LUMBRES (62380)  
03 21 12 34 24 - melanie.clais@ccplumbres.fr







## Anniversaire du Réseau des médiathèques de la CCPL

# Le Réseau PLUME souffle ses 10 ans

**2022** marque les 10 ans du Réseau des médiathèques de la Communauté de Communes du Pays de Lumbres, le Réseau PLUME.

L'occasion de revenir sur ses origines, à la rencontre de celles et ceux qui ont contribué à ses fondations, à son fonctionnement, à sa montée en puissance, des bénévoles et abonnés d'hier et d'aujourd'hui... Bon anniversaire !



## ENTRETIEN AVEC...

**Gilbert Chiquet**, pionnier du Réseau PLUME,  
Président de la CCPL de 2001 à 2014

Vivre en milieu rural et accéder facilement à la culture... c'est possible en Pays de Lumbres !

Depuis 2012, la collectivité a mis en place un service public culturel de proximité par la mise en réseau de 12 médiathèques sur le territoire, PLUME - Pays de LUMBRES Médiathèques, qui **compte à ce jour un peu + de 3 300 abonnés, accessible gratuitement à tous.** « Les médiathèques créent du lien social, sont des lieux de vie, de rencontres et de découverte » que le Réseau PLUME s'évertue à dynamiser depuis 10 ans. Gilbert Chiquet revient avec plaisir et loquacité sur les débuts de PLUME. Cela n'a pourtant pas été simple d'en arriver-là... Mais Gilbert Chiquet - et la diplomatie qu'on lui connaît ndlr - a réussi à faire passer unanimement le projet qui a « révolutionné la lecture publique en milieu rural » à force d'arguments et de dialogue auprès de tous les maires et des plus de 50 conseillers communautaires de l'époque.

« Le projet de mise en réseau des médiathèques a émergé en 2011, avec la prise de compétence Lecture Publique par la collectivité », se souvient Gilbert Chiquet. Son objectif : **faciliter l'accès à la culture pour tous et offrir un grand nombre de ressources de qualité** (livres, magazines, dvd, cd). Défi relevé grâce à la mise en Réseau qui s'est enrichi d'une coordinatrice, puis d'interventions dans les écoles d'auteurs-illustrateurs, d'animations créatives, numériques, autour de la lecture... la machine était lancée.

## Une politique volontariste et un investissement de la collectivité

« La mise en réseau implique alors que la CCPL équipe les différentes structures de matériel informatique et de gestion... un très grand changement pour les équipes ». Sans compter la formation de bénévoles, aujourd'hui au nombre d'une soixantaine dont trois salariés : à Escœuilles, Esquerdes et Lumbres.

**Ce n'est pas parce que PLUME est un réseau de lecture publique en milieu rural qu'il est éloigné de l'actualité et des nouveautés**, bien au contraire, toute l'équipe de bénévoles et la coordinatrice CCPL sont constamment à l'affût pour satisfaire les usagers. « C'est justement ce qui m'a motivé dans cette mise en Réseau. J'ai expliqué à mes collègues élus que ce n'est pas parce qu'on vit en milieu rural, que l'on n'a pas le droit d'avoir accès à des livres d'actualités, facilement, et pas que la lecture, il fallait aussi apporter d'autres supports... des bibliothèques on passait aux médiathèques ». Pas de raison pour Gilbert Chiquet que le monde rural soit défavorisé par rapport aux territoires urbains. « Il y avait beaucoup de chemin à faire », reconnaît l'ex Président de la CCPL. Au total, **le Réseau compte, 10 ans après, un peu plus de 60 000 documents.**

PLUME est soutenu depuis ses origines par le Département du Pas-de-Calais. « A cette époque une dame du Département nous a accompagné, elle m'a beaucoup aidé. Je l'ai perdu de vue mais on lui doit tant. Avoir l'idée c'est bien, mais avoir le Département à ses côtés c'est bien aussi », sourit Gilbert Chiquet. « Le Département a su être indulgent. Il a été présent. Tant sur le plan financier que technique », salue le fondateur de PLUME. A ce jour, le Département soutient encore et toujours le Réseau. Les acquisitions sont financées à 50% (achats de livres, revues, cd, dvd), les animations à 40% et les nouveaux outils numériques à 50%. A noter que la CCPL achète depuis 2019 les fonds pour l'ensemble des médiathèques et gère les budgets de l'ensemble du réseau.



**10 ans après, PLUME poursuit son bonhomme de chemin sur les traces inspirées et inspirantes de son fondateur**, ravi de savoir le Réseau toujours debout. De passage à Dohem, après quelques années sans avoir fréquenté les médiathèques, Gilbert Chiquet reste muet. « *J'ai été étonné en bien que ce soit tout à fait dans l'esprit de ce que je souhaitais faire.* » Pari réussi !



## Bienvenue aux nouveaux adhérents

A événement exceptionnel, mise à l'honneur exceptionnelle. Courant mars-avril, à chaque nouvelle inscription au Réseau PLUME dans l'une des médiathèques, vous aviez une chance d'être tiré au sort pour tenter de remporter un livre. Au total, ce sont **52 nouveaux adhérents qui ont intégré PLUME en un mois** (232 de janvier à juin).

La remise des livres aux gagnants a eu lieu le vendredi 10 juin à la médiathèque de Lumbres en présence du Président de la CCPL, Christian Leroy, de la Vice-Présidente à la culture et lecture publique, et par ailleurs maire de Lumbres, Joëlle Delrue, les équipes des médiathèques et leur coordinatrice Sarah Carvalho.

Le Réseau PLUME profite de son anniversaire pour marquer le coup par des jeux, des concours, des animations... ouvrez l'œil, l'année n'est pas encore terminée... à suivre !

### DU CÔTÉ DES BÉNÉVOLES



**Marie-Claude Bodelle, 74 ans, salariée à la retraite de la médiathèque d'Esquerdes depuis 13 ans.**

« *Je connais la médiathèque d'Esquerdes bien avant qu'elle intègre le Réseau. J'y ai travaillé pendant 15-20 ans. De très bons souvenirs. Le contact passait bien avec les enfants, j'allais dans les écoles. Progressivement les enfants sont venus avec leurs parents. Aujourd'hui j'y vais encore régulièrement, je lis beaucoup. Tout a bien évolué. Il y a plus de nouveautés, plus de livres, plus d'animations pour enfants... C'est vraiment très bien, le Réseau fait sa force.* »



**Pascale Peugny, responsable de la médiathèque de Wavrans-sur-l'Aa.**

« *J'ai repris le bénévolat activement au sein de la médiathèque depuis 13 ans et j'en suis responsable bénévole depuis 2 ans. Je la connais depuis ses débuts ! A l'époque, il y avait des bibliothèques sur le territoire, où chacun travaillait individuellement et dans son coin. Depuis la mise en place du Réseau, on mutualise à tous niveaux, nous avons accès à des malles thématiques qui circulent dans les médiathèques. Le système de navette pour les lecteurs est un sacré avantage aussi. L'aide apportée par la coordinatrice du réseau, aussi bien dans la gestion de nos médiathèques que pour les animations proposées, est non négligeable car c'est beaucoup d'engagement d'être bénévole, c'est du temps, mais c'est une passion, ça nous apporte aussi beaucoup de satisfaction. C'est vraiment important pour nous bénévoles d'avoir un référent.* »



**Sabine Vroëlant, bénévole responsable de la médiathèque de Zudausques depuis 2 ans.**

« *J'ai d'abord été usager, abonnée pendant 7 ans avant de devenir bénévole il y a deux ans.* Un concours de circonstance qui lui fait prendre l'intérim de la médiathèque avant de prendre la relève. Et très vite Sabine Vroëlant se pique au jeu. Elle se forme et s'investit : « *Cela me plaît beaucoup. J'adore aller choisir des livres, en fonction des échanges que je peux avoir avec les adhérents. Je suis à l'écoute et en fonction des goûts de chacun, des envies, je fais beaucoup de recherches sur internet, je vais en librairies. Je n'ai jamais été autant au courant des sorties littéraires. C'est très intéressant, tout comme les échanges avec l'école.* »







## Léa Leclercq Disciple d'Escoffier en un coup de spatule

Echarpe rouge-bandes jaunes, poêlon en cuivre... Léa Leclercq la porte fièrement. Et il y a de quoi ! Le 19 novembre 2021, elle a été, en un coup de spatule, intronisée Disciple d'Escoffier (délégation des Hauts-de-France). Ce soir-là restera gravé dans la mémoire de la jeune fille et de ses parents. Parmi les trois Audomarois intronisés dans cet ordre mondialement reconnu, **à seulement 24 ans, Léa Leclercq est la première jeune femme audomaroise à intégrer cette « famille »** qui partage le même goût pour la gastronomie française.

C'est par le biais **des Chefs en Nord**, avec qui elle participe à de nombreuses animations à travers la Région, qu'elle s'ouvre de nouveaux horizons. « *Ils ont su accueillir Léa avec sympathie et bienveillance* », salue son papa.

Léa est atteinte du syndrome PACS1 depuis sa naissance. Un handicap qu'elle surmonte grâce à **son caractère de « battante »**, entourée de **ses parents, Sandrine et Christophe, qui lui ont permis de trouver sa voie dans son atelier Les Délices de Léa**, attenant à leur maison de Seninghem. Léa partage le goût de la cuisine avec sa maman depuis le plus jeune âge. « *Elle n'était jamais dans sa salle de jeux* », se souvient Sandrine, « *mais toujours avec moi en cuisine* ».

Cette transmission de mère en fille permet à Léa de vivre de belles aventures et de belles rencontres.

Après un apprentissage à l'IME, Léa franchit un cap à l'âge de 20 ans.

Avec Blandine, employée de l'association, le duo compose et propose de bons petits plats mitonnés avec amour les mardi, jeudi et vendredi. Léa, bénévole de l'association, prépare méticuleusement son menu chaque lundi, de préférence des plats « *en sauce* », qu'elle prend plaisir à partager. Ensuite papa teste, les menus de la semaine sont ainsi validés. Un rituel démarré il y a cinq ans qui lui a permis de grandir et gagner en autonomie.



L'étape suivante de l'association, **un projet de logement inclusif avec cuisine qui permettrait à Léa de développer son activité et d'en vivre**. « *Un logement, un emploi, une vie sociale, c'est important* » souligne Christophe Leclercq, aux prémices d'un projet qui devrait encore amener sa fille à faire de belles rencontres et de beaux voyages... Après des faits marquants comme sa rencontre touchante avec le chef de La Grenouillère à Montreuil, la confection de financiers à la pistache dans les cuisines du Ministère de la Santé à Paris, Léa s'est envolée dernièrement pour le Canada pour vivre un voyage apprenant... **Ambassadrice locale, Léa n'a pas fini de rayonner, et de nous épater !**



## François-Xavier Lelieur Le Bonninguais crée l'exploit



« *J'étais venu pour boucler cette course sans aucune prétention et me voilà premier.* » Au lendemain du Trail des Pyramides Noires de Oignies, les 20 et 21 mai derniers, François-Xavier Lelieur ne réalisait toujours pas son exploit sportif : 160 km, 2 500 m de dénivelé, 24 terrils à franchir... **Le Bonninguais termine premier en 17h15 à une allure moyenne de 10km/h, parmi 66 coureurs au départ et 19 finisher sur la ligne d'arrivée.**

François-Xavier Lelieur est **le papa de Victoire, 7 ans, à la tête de l'association Le But pour Victoire**. « *Quand je m'inscris à ce genre de courses, ce n'est pas pour moi mais pour faire connaître notre association, faire parler des enfants, faire changer la vision sur le handicap* ».

Gestionnaire de déchèterie à Louches, François-Xavier Lelieur se passionne pour la course à pied depuis 2017. A 36 ans, il court pour évacuer le quotidien, s'évader, accepter la situation avec sa petite Victoire, polyhandicapée de naissance. Il prend alors plaisir « *à faire de belles distances* ». **Il s'entraîne régulièrement sur Lumbres et Seninghem**. Pour l'ultra trail du Pays minier, il s'est préparé en deux sorties allant jusque 77 km, pas plus, car « *entre le boulot, l'association, la vie de famille, les semaines sont bien chargées* ».

Le 22 mai dernier, il provoque la surprise générale. Anecdote de course : **il arrive avec 30 minutes d'avance sur le passage du Louvre-Lens, affolé et affolant le veilleur de nuit et les organisateurs**. Il en franchit même la barrière fermée afin de ne pas perdre de temps et garder le rythme. Et quand un petit coup de mou se fait ressentir sur le 100<sup>e</sup> km, il appelle les copains, mais surtout son épouse et sa famille. Les encouragements alliés au sourire radieux et aux yeux pétillants de Victoire à travers le téléphone lui donnent des ailes. A l'arrivée, les jambes ne fléchissent pas devant sa fille « *émerveillée* », raconte fièrement le papa-coureur. On aura compris où il puise sa force...

## DES ARTISTES EN RÉSIDENCE

En mars dernier, la Communauté De Communes Du Pays de Lumbres accueillait pour la première fois une Résidence d'artistes sur le territoire dans le cadre de sa saison culturelle.

La Compagnie Bonnes Intentions est venue travailler en création de spectacle jeunes enfants à la Maison du Papier à Esquerdes. L'occasion pour le comédien et constructeur de ballons Jérôme Levrel et le metteur en scène Mathieu Mazauric de monter un spectacle intitulé provisoirement 'Le Cycle de la Vie', et de le présenter en avant-première à des élèves du territoire et des usagers de l'Espace Enfance et Famille de la CCPL. Le spectacle est amené à évoluer pour tourner sous sa forme définitive début d'année prochaine.

Rendez-vous en 2023 pour le résultat final puisque la compagnie reviendra en Pays de Lumbres pour le jouer devant le public !



## PANIERIS SOLIDAIRES

Dans le contexte post COVID, la Mutuelle sociale agricole Nord-Pas de Calais, la Caisse d'allocation familiale ainsi que la Région Hauts-de-France se sont associés aux partenaires locaux tels que la Communauté de Communes du Pays de Lumbres ou encore l'association Familles Rurales de Surques et environs pour venir en aide aux populations impactées par la crise, tout en favorisant le circuit court.

Sur le territoire, 50 familles ont été identifiées par les partenaires sociaux et locaux pour bénéficier du dispositif ponctuel baptisé 'paniers solidaires'. Les organismes de protection sociale ont organisé des distributions de paniers alimentaires composés de produits variés issus des exploitations agricoles locales à ces familles. Au total, quatre distributions ont été programmées tous les 15 jours du 05 mai au 16 juin 2022, à la Maison de Services de Lumbres.

Cette démarche répond à un triple objectif : apporter un soutien alimentaire aux familles, valoriser les productions agricoles locales, favoriser l'équilibre alimentaire. Les distributions de paniers ont été l'occasion de faire le lien avec des sujets santé, consommer local, faire soi-même... Les partenaires ont ainsi proposé une activité en parallèle de chaque distribution.



## SOLIDARITÉ UKRAINE

Face à la situation de crise qui frappe l'Ukraine, la solidarité s'est organisée partout sur le territoire national jusqu'en Pays de Lumbres. Après la collecte de dons par les communes, les équipes de la Communauté de Communes du Pays de Lumbres ont procédé en mars dernier à leur ramassage et leur tri avant de les emmener sur la plateforme logistique de la Protection civile qui les achemine vers les régions frontalières de l'Ukraine.

La CCPL remercie vivement les habitants du territoire, les communes, les maires et leurs agents, qui ont su comme toujours se mobiliser très rapidement et en nombre. Cette chaîne de solidarité n'aurait pu être possible sans la réactivité de chacun, sans compter la mise à disposition par le supermarché Leclerc de Lumbres de camions pour l'acheminement des dons vers la sécurité civile à Calais.



## SAVOIR ROULER À VÉLO

Afin de développer les mobilités durables et une « culture vélo » sur le territoire, plusieurs actions de sensibilisation sont mises en place par la CCPL. Elles visent à sensibiliser les différents publics aux pratiques de mobilités sobres en énergie auprès des publics scolaires par exemple, avec la mise en place du programme Savoir Rouler à Vélo.

La Communauté de Communes du Pays de Lumbres s'est engagée à la rentrée scolaire 2021 dans ce programme en partenariat avec l'Education Nationale et dans la continuité de ses actions en faveur de la mobilité. Trois écoles du territoire (Dohem, Elnes et Clerques) soit 165 élèves de maternelle et primaire ont ainsi bénéficié de l'intervention de Sandrine Limasçon, éducatrice sportive à la CCPL dans le cadre de cycles visant à valider les différentes compétences du programme Savoir rouler à vélo.

L'objectif visé : que l'ensemble des élèves des écoles de la CCPL soient autonomes dans leurs déplacements à vélo à leur entrée au collège. Un nouveau cycle reprendra à la rentrée scolaire pour l'année 2022-2023 dans les écoles de Esquerdes, Pihem, Surques-Escœuilles. La CCPL accompagne les changements de pratiques de mobilité et sensibilise dès le plus jeune âge !





# Pays de LUMBRES

