

## Édito

### Inventer chaque jour un avenir...

Les responsabilités qui nous incombent nous invitent au quotidien à faire des choix et à définir les orientations qui feront naître la ville de demain.

Notre village va franchir le seuil des 2000 habitants, nous nous disposons à accompagner cette évolution tout en préservant nos aménités qui représentent la richesse de notre territoire.

La Commune est un lieu d'initiatives et de solutions.

Pour demeurer en accord avec nos valeurs et nos engagements, nous allons poursuivre les rencontres de quartier, partager les perspectives d'évolutions, les besoins d'équipements, les choix qui s'imposent.

Au cœur de l'action, notre équipe municipale souhaite votre concours pour multiplier les énergies et partager les réussites.

Ainsi le 20 juillet, nous souhaitons vous trouver nombreux pour inaugurer les chantiers conduits pendant la période Covid.

La dynamique, la diversité de nos associations sont au cœur de notre Commune dans un intérêt commun : convivialité et bien vivre.

Nous encourageons les initiatives, nous multiplions les efforts pour accompagner la programmation et la variété culturelle.

Ainsi, nous pourrions partager un été animé, agréable et fraternel.  
Au plaisir d'une rencontre prochaine, très sincèrement.



Yves Courbis

## Notre village pratique

### ADMINISTRATION MAIRIE

Place du Champ de Mars – Téléphone 04.75.46.60.62

Courriel : [accueil@mairie-allan.fr](mailto:accueil@mairie-allan.fr)

Site internet : <http://mairie-allan.fr>

Application PanneauPocket

Page Facebook : Commune d'Allan

Ouvert du lundi au vendredi de 8h30 à 12h00

Le Maire : Yves COURBIS

Permanence sur rendez-vous

### Centre Communal d'Action Sociale,

Place du Champ de Mars

Téléphone 04.75.46.60.62

### La Poste :

Route de Malataverne, Téléphone 04.75.46.61.12

Lundi, mardi, mercredi, jeudi, vendredi de 9h45 à 12h30

### MONTELIMAR AGGLOMERATION

Téléphone 04.75.00.64.41

Site internet [www.montelimar-agglo.fr](http://www.montelimar-agglo.fr)

## LES AGENTS MUNICIPAUX CONSTRUISENT DES NOUVELLES DECORATIONS DE NOEL



Dans l'objectif de renouveler les décorations du village pour les périodes festives de la fin d'année, les agents utilisent leurs nombreuses compétences pour réparer et même créer de nouvelles décorations de Noël. En effet, la commune bénéficie d'agents polyvalents et doués pour les soudures.

Ainsi, cette année la fontaine du lavoir sera dotée d'une illumination dont la structure est actuellement en construction dans les ateliers communaux. Sous la direction de Brice Estieu, Théo Pont, Philippe Fiallon, Philippe Faurie et Kyliân Velay, apprentis assureront la réalisation du support nécessaire à cette nouvelle décoration.

Quelques autres nouveautés lumineuses seront à découvrir au mois de décembre.

Son dynamisme, son relationnel facile et agréable ainsi que sa bonne connaissance du territoire lui permettront d'offrir un service efficace et à l'écoute de tous les Allanais.

## OUVERTURE DE L'AGENCE POSTALE COMMUNALE !

Afin de maintenir un service postal de proximité, la Poste et la Commune ont décidé de conclure une convention de partenariat créant ainsi une Agence Postale Communale au lieu et place du Bureau de poste.

### Principaux services postaux proposés dans l'agence :

- Retrait et dépôt de colis, de lettres et de recommandés.
- Affranchissement de colis et de lettres.
- Vente de timbres, d'enveloppes Prêt-à-Poster et d'emballages-colis, d'enveloppes de réexpédition et d'emballages Prêt-à-Expédier Chronopost.
- Service de réexpédition et de garde de courrier.

### Services financiers proposés dans l'agence :

- Retrait d'espèces sur un compte courant postal ou sur un livret d'épargne dans la limite de 500 euros par semaine **et selon disponibilité des fonds à l'agence (se renseigner au préalable)**
- Libre accès au site de La Banque Postale pour consultation de son compte **(non encore effectif)**
- Vente de produits La Poste Mobile : Carte SIM, abonnements sans engagement, forfaits + mobile.



**Horaires d'ouverture :** De 10h à 13h les lundi, mardi, mercredi, jeudi et vendredi

**Coordonnées téléphoniques :** 04 75 91 62 91

**Fermeture annuelle pour congés :**  
du 27/06 au 15/07 inclus

Agence Postale Communale d'Espeluche : 8h à 11h tous les jours sauf le samedi.

Instances : Tabac de Maubec







## REQUALIFICATION, AMÉNAGEMENT ET DÉVELOPPEMENT DU CENTRE BOURG.

Une réflexion approfondie sur le développement du centre bourg a été conduite avec l'aide du CAUE (Conseil en Architecture, Urbanisme et Environnement) sur la mandature précédente et progressivement les phases opérationnelles se déclinent.

### Plusieurs enjeux identifiés :

- **requalifier la centralité du village** (Carrefour fontaine et église) et rendre plus lisible et sécuritaire la différenciation des flux (trottoirs circulation piétonne, chaussée aménagée et réduction des vitesses véhicules à moteur). En ce sens, le carrefour de l'église a été modifié. Il inclut désormais un plateau traversant où les piétons et cyclistes sont prioritaires. Cette zone est matérialisée par une couleur de voirie différente. De plus, la règle des priorités à droite est en vigueur au niveau de ce carrefour tout comme en bas du chemin des Près neufs (en face de la menuiserie). Ces modifications ont été souhaitées afin de contribuer à la réduction de la vitesse des véhicules à moteur dans le centre du village. Enfin, la circulation de tous les véhicules à moteurs est limitée à 30 Km/h dans le centre du village. Des radars pédagogiques ont été disposés aux quatre entrées. Il nous semble important que chacun prenne la mesure de ces modifications et adapte sa conduite pour le bien-être de tous.

- **Valoriser l'attractivité de la Commune** par la qualité d'aménagement aux entrées du bourg.

- **Envisager et permettre l'extension des bâtiments de services publics** (restaurant scolaire, extension de l'école publique à terme).

La première réflexion est lancée sur la construction d'un nouveau restaurant scolaire, l'ancien libérant de la place pour les activités périscolaires.



## ENFOUISSEMENT DES RÉSEAUX

**Enfouissement des réseaux électriques et communication, une démarche continue qui discrètement participe à l'amélioration de notre environnement et fiabilise la desserte.**

Depuis une dizaine d'années, chaque programme de travaux sur la voirie intègre systématiquement une réflexion sur la faisabilité d'un enfouissement des réseaux aériens à proximité.

Ainsi, en 2022, sont en cours d'achèvement suite au programme extension du réseau eau potable chemin de Ramette et de la Combe, la dépose et la suppression des supports de 1500 ml de câble Telecom et EDF.

Aussi, en parallèle au raccordement de la centrale photovoltaïque de Roucoule l'opérateur a accepté l'enfouissement du réseau télécom sur environ 500 m linéaire chemin de Pinton et la dépose de 600 m linéaire de ligne moyenne tension chemin de Grenache.

Toujours dans cette politique d'amélioration de notre environnement visuel, une réflexion est initiée pour l'effacement des réseaux des hameaux le Sastre et le Morginas.

Tout cela pour mieux apprécier nos paysages !

## ALLAN : DES JARDINS PARTAGÉS EN PROJET SUR LA COMMUNE

La municipalité a validé le projet d'acquisition d'un terrain de 3500 m<sup>2</sup> en zone agricole situé quartier Les Sables dans le but d'accueillir des terrains partagés et de promouvoir le jardin potager.

Le projet pourrait comporter environ 18 jardins de 60 à 100 m<sup>2</sup> et intégrer un raccordement à l'eau d'irrigation. Une partie existante légèrement boisée serait conservée et aménagée pour l'agrément des usagers.

Pour plus de renseignements ou si vous êtes intéressés par les jardins partagés, vous pouvez contacter Laure DUCHAMP par mail à :

**[l.duchamp@mairie-allan.fr](mailto:l.duchamp@mairie-allan.fr)** .



## LE COUT DE L'ENERGIE

**Le cours du marché de l'électricité s'est envolé au dernier trimestre 2021.**

**Le prix de fourniture du kWh a été multiplié par 6 entre septembre 2021 et ce jour.**

La mise en place du bouclier tarifaire, décidé par l'état fin 2021, plafonne la hausse de l'électricité à 4%, mais cela concerne uniquement les Tarifs de Vente Réglementés.

Malheureusement, notre commune ne peut pas bénéficier de ce bouclier. Elle est donc fortement impactée par l'explosion des tarifs de l'électricité.

Pour limiter les montants des prochaines factures, il nous appartient de trouver des solutions pour réduire notre consommation, mais également pour produire notre propre énergie. Il faut également éviter l'ajout d'équipement énergivore comme nous l'avons fait en privilégiant la mise en place d'ombrières sur le restaurant scolaire, plutôt que l'installation d'une climatisation.

En 2022, nous agissons sur plusieurs leviers pour réduire notre facture énergétique: surveillance des températures dans les bâtiments communaux, réduction de la consommation de l'éclairage public....

Enfin, nous lancerons des études de production locale d'électricité.

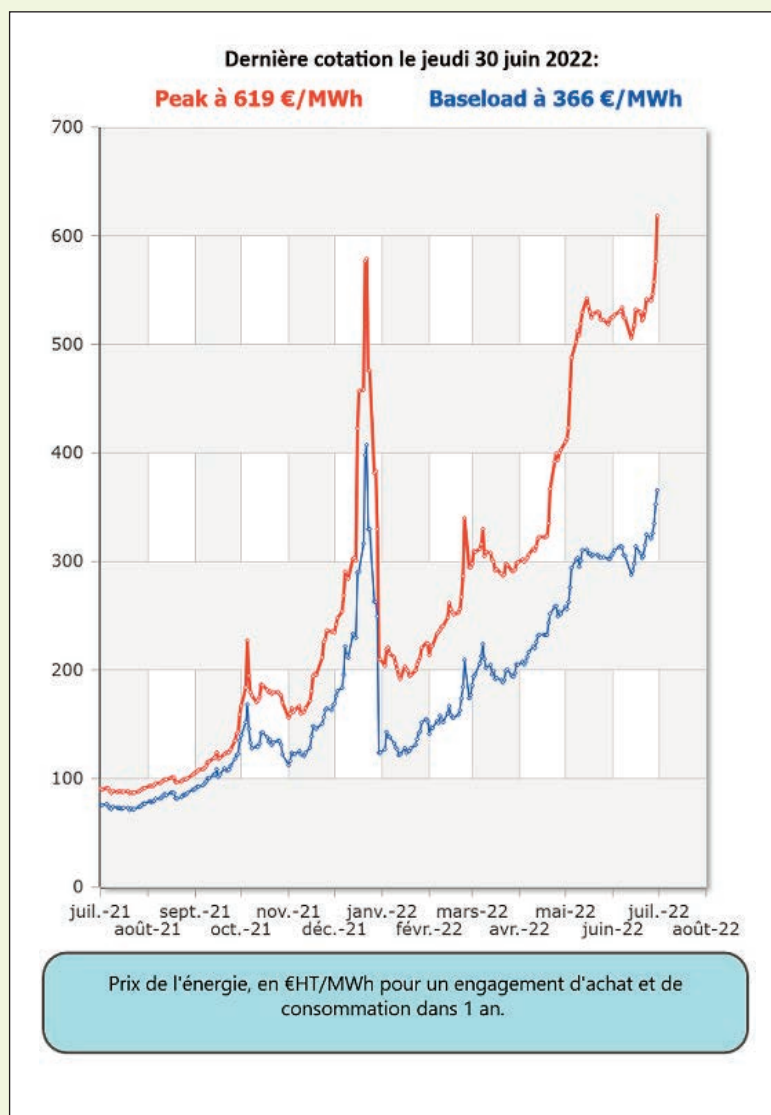



# ALLAN S'ÉQUIPE D'UNE APPLICATION DE COMMUNICATION

## L'APPLICATION DE COMMUNICATION PANNEAU POCKET, DÉJÀ TÉLÉCHARGÉE DANS DE NOMBREUX TÉLÉPHONES !

Depuis le mois de décembre 2021, la commune s'est dotée d'une application de communication téléchargeable sur smartphone.

Elle permet de recevoir des notifications pour des informations diverses prioritaires, (travaux, coupures d'eau ou d'électricité, horaires de l'agence postale...) mais aussi les dates et horaires des différentes manifestations sportives et culturelles organisées sur la commune ou parfois aux alentours proches, etc ...

Actuellement 350 téléphones possèdent cette appli.

Pourtant elle est encore souvent méconnue.

Un petit rappel sur les modalités d'installation :

**Cet outil est donc complémentaire du site internet et de la page Facebook qui restent actifs.**

**Nous vous invitons à parler de cette application autour de vous et à encourager vos proches à la télécharger pour qu'elle devienne la plus efficace possible.**



**L'actualité de votre commune en temps réel et en 3 clics !**

- 1 Téléchargez l'application "PanneauPocket"
- 2 Recherchez votre commune
- 3 Cliquez sur le ❤️ pour l'ajouter à vos favoris et recevoir les notifications

**100% GRATUIT    100% ANONYME    0% PUBLICITÉ**

Disponible sur smartphone, tablette et ordinateur [app.panneaupocket.com](http://app.panneaupocket.com)



# DU CÔTÉ DES FINANCES COMMUNALES

## Résultats en 2021 :

Lors de la séance du 08 mars 2022, le Conseil Municipal s'est prononcé sur l'approbation des comptes de gestion et des comptes administratifs permettant de comprendre l'état des dépenses et des recettes réalisés au cours de l'année 2021 en section de fonctionnement et d'investissement et ce, pour les 3 budgets.

La situation fin 2021 a donc conduit aux résultats de fonctionnement suivants :

Type de Budget	Résultats de l'année	Résultats cumulés tous confondus avec RAR
<b>Budget de la Commune</b>	Excédent <b>131 310, 14</b>	358 722
<b>Budget annexe Eau potable</b>	Excédent <b>4 763, 16</b>	199 530
<b>Budget annexe du vieil Allan</b>	Déficit <b>-1 590, 20</b>	- 9268

L'excédent de fonctionnement dégagé fin 2021 sur le budget de la Commune est dû notamment à des recettes en augmentation du fait de la hausse des produits fiscaux attendus (compensation de l'Etat de la Taxe d'habitation supérieure à celle prévue).

### \*RAR : Resta à Réaliser

Les excédents dégagés ont permis de bâtir le budget 2022 grâce à l'affectation des résultats.

## Perspectives pour 2022 :

La préparation budgétaire a nécessité en amont la prise en compte du contexte économique et général notamment cette année la hausse des coûts d'énergie (électricité et carburants), l'intégration des réformes en cours et l'évolution constante des obligations normatives, l'augmentation annoncée du dégel du point d'indice (référence pour le traitement des fonctionnaires) et l'inscription au budget de projets d'investissement ambitieux sous réserve de disposer du soutien de nos partenaires habituels que sont l'Etat, la Région et le Département notamment. Il s'agit de la poursuite des travaux d'aménagement Route d'Espeluche et, de l'acquisition d'espaces dédiés à l'activité médicale afin de renforcer l'offre sur le territoire.

La réduction drastique des dotations d'Etat encore en baisse cette année, les prélèvements induits par le périscolaire, l'instruction des procédures d'urbanisme, le fond de solidarité intercommunal, ont affecté profondément notre fonctionnement depuis plusieurs exercices, réduisant nos excédents et notre capacité d'autofinancement, laquelle permet notamment de financer les investissements et le développement du village. **Cette année verra également culminer l'annuité d'emprunt en capital qui s'élève pour 2022 à 208 132 (capital et intérêts).**

Depuis plusieurs exercices, les marges de manœuvres s'amenuisent. Ce constat impose donc un degré de rigueur supplémentaire et de vigilance dans la gestion des lignes budgétaires et notamment de ses dépenses de fonctionnement y compris pour les dépenses de voirie et les charges de personnel même si les recrutements et/ou remplacements effectués récemment (départ en retraite, création d'une agence postale communale) entraînent une augmentation de ces dépenses, ces dernières sont très raisonnables pour une Commune de notre strate.

Un soutien reconduit aux associations pour un montant total de **45 573 €** (39 960 € en 2021) qui comprend une subvention exceptionnelle à hauteur de 5 500 € accordée à Allan Pierres et Mémoire pour l'organisation l'été prochain du festival Molière dans la cour du château du Vieil Allan.

## Récapitulatif des produits

### BUDGET

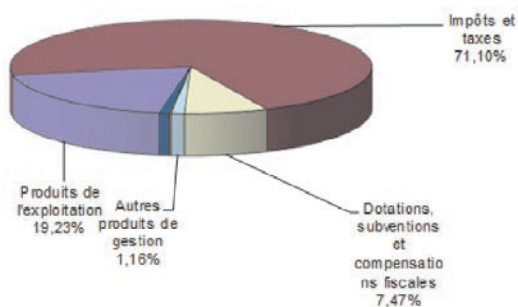

### COMPTE ADMINISTRATIF

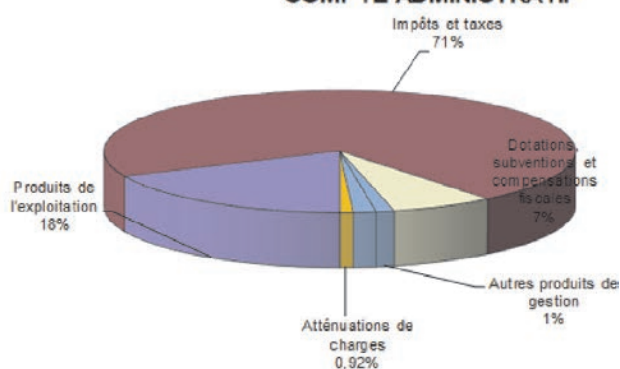

## Récapitulatif des charges

### BUDGET

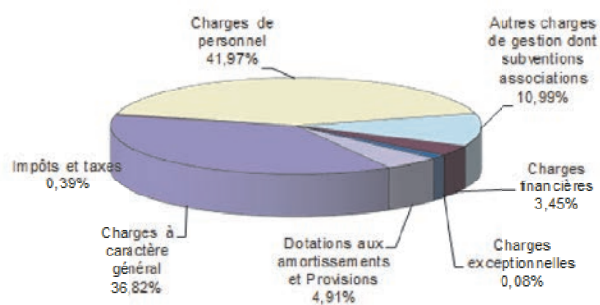

### COMPTE ADMINISTRATIF

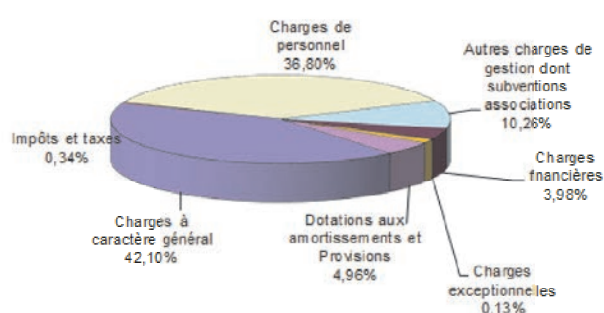

Les priorités dégagées pour chaque budget en section d'investissement :

### Pour le budget de la Commune :

La poursuite des **travaux d'aménagement du centre bourg et notamment le cheminement piéton Route d'Espeluche** est inscrit au budget pour un montant estimé de 564 000 € TTC.

De même, l'**acquisition d'espaces dédiés aux activités médicales** dans le but de développer l'offre communale est prévue. Budget prévisionnel de 624 000 € TTC (30% à la signature de la VEFA en 2022)

Par ailleurs, La contractualisation de PUP oblige la Commune cette année à acquérir l'espace consacré au mail piéton du futur lotissement les Portes de Rouny

Enfin, diverses dépenses sont envisagées sur les équipements présents comme le stade de foot et sur d'autres à imaginer autour de jardins partagés et pédagogiques dans un objectif de développement d'actions en faveur de l'écologie et d'amélioration du cadre de vie. A noter également la poursuite des réflexions relatives à l'accueil des élèves au restaurant scolaire.

### Pour le Budget annexe de l'eau potable :

L'exercice 2022 se limitera à une opération mineure de dévoiement de canalisations ainsi qu'à l'achat classique de compteurs et d'adaptations de notre système de télégestion.

### Pour le Budget annexe du vieil Allan :

Le budget annexe du vieil Allan permet depuis sa création de constater les recettes et dépenses affectées à ce site inscrit.

Il s'agira de solder le marché conclu avec l'entreprise SMBR et d'animer activement la collecte auprès de la fondation du patrimoine afin de pouvoir lever des fonds ultérieurs auprès de nos partenaires habituels et envisager ainsi l'étude des actions détaillées dans le schéma directeur (aménagement du site, confort de visite, supports d'interprétation et de médiation.



## UNE FAMILLE UKRAINIENNE ACCUEILLIE A ALLAN

**La famille Volkodav est arrivée chez nous le 26 mars dernier. Elle se compose de Svitlana, la maman, Svyatoslava la grande soeur de 11 ans, Slavomyr, le frère de 9 ans ainsi que leurs 2 chats. Ils sont originaires de Korosten, près de la frontière biélorusse, à 150 km de Kiev.**

Svitlana était, là-bas, esthéticienne, elle a aussi un fils aîné Daniel de 22 ans, resté en Ukraine.

A leur arrivée chez nous, nous leur avons mis à disposition les 2 chambres de nos aînés devenus adultes. Les 2 enfants ont reçus, un accueil très chaleureux à l'école publique d'Allan, et la fréquentent volontiers. Le lundi après-midi un professeur de français leur dispense des cours particuliers, et de plus un bénévole, Gérard vient à l'école 2 fois par semaine pour leur donner plus de cours de français. Svitlana prend elle aussi des cours de français à Montboucher avec d'autres ukrainiens.

Au sein de notre famille nous communiquons avec eux via une application sur les téléphones car ils ne parlaient pas du tout le français ni l'anglais. Nous avons dû les accompagner dans toutes les démarches administratives. De nombreux dons de vêtements ont été les bienvenus.

Le projet de Svitlana est tout d'abord d'apprendre le français, elle va commencer des cours intensifs de français sur Montélimar pendant 2 mois. Ensuite elle souhaite s'établir sur Allan et trouver un emploi. C'est pourquoi ils ont encore besoin d'aide pour trouver un logement et leur autonomie.

### AIDEZ-LES !

**Nous lançons donc un appel :** si vous disposez d'un logement indépendant sur Allan ou à proximité qui pourrait être mis à disposition ou en location pour la famille Volkodav, veuillez contacter l'accueil de la Mairie : [accueil@mairie-allan.fr](mailto:accueil@mairie-allan.fr)



## CLIN D'ŒIL AU PERSONNEL DU RESTO SCOLAIRE !



**Depuis le début de l'année scolaire l'équipe de service du restaurant scolaire de la commune est un peu modifiée. Annie ayant pris une retraite bien méritée a été remplacée par Samira qui reste en binôme avec Nima, en poste depuis quelques années**

Nous rappelons que la cantine accueille les enfants des deux écoles de notre commune, accompagnés par leur périscolaire respectif. Après deux années assez difficiles suite aux conditions sanitaires dues au COVID 19, les enfants peuvent à présent déjeuner dans de meilleures conditions. C'était sans compter sur le succès ou les besoins des parents car nous constatons une forte augmentation de la fréquentation depuis le mois de septembre 2021. En effet la moyenne de fréquentation est entre 160 et 180 enfants par jour pour des locaux conçus pour 85 repas, ce qui implique la répartition en plusieurs services.

L'école publique demande une modification des horaires de la pause méridienne pour donner plus de temps à nos bambins pour déjeuner et l'école St Jean-Baptiste modifiera également ses horaires par équité et le bien-être des enfants. Une ouverture de classe est demandée par l'école publique pour la rentrée prochaine car une augmentation des effectifs est prévue. Ainsi, cela par ailleurs présage encore une hausse de la fréquentation !

Notre prestataire SODEXO ont à cœur d'apporter aux enfants une alimentation de bonne qualité et à veiller à ce que les repas servis soient équilibrés et variés, car les restaurants scolaires sont aussi des lieux privilégiés d'éducation au goût et à la culture alimentaire. Le temps du repas est l'occasion pour les élèves de se détendre et de communiquer.

Nima et Samira accueillent les élèves dans la bonne humeur et travaillent en lien avec les équipes surveillantes en bonne entente. Elles sont à l'écoute des enfants et gèrent au mieux le temps du repas. A la prochaine rentrée une personne viendra en renfort le temps du repas pour une meilleure fluidité et donc moins de stress pour tout le monde !



# ANIMATIONS SPORTIVES ET CULTURELLES

## UN ETE EN FETE AU VIEL ALLAN

Suite aux nombreux travaux de réhabilitation du site du Viel Allan au cours de ces deux dernières années, il a été possible d'utiliser la cour du château pour organiser de nombreuses manifestations au cours de l'été. L'ensemble de ces manifestations ont été organisées par l'association Allan Pierres et Mémoire (APM).

LES TRÉTEAUX DU FENOUILLET & ALLAN PIERRES ET MÉMOIRE PRESENTENT

FESTIVAL ALLAN

*Molière*

21/22/23 JUILLET 2022

THÉÂTRE EN PLEIN AIR DANS LE VIEUX VILLAGE D'ALLAN  
18H VISITE HISTORIQUE ET ANIMATIONS 21H SPECTACLE  
RESTAURATION ET BUVETTE SUR PLACE

*Don Juan • Le malade imaginaire*

RÉSERVATIONS : OFFICE DU TOURISME MONTÉLIMAR 04 75 01 00 20

Logos: Allan, Montélimar Agglomération, montélimar agglomération, LA DROME, La Région

BILLETTERIE

- Pour commencer, **une soirée Electro** a eu lieu le 3 juin de 18h à 1h du matin. Les places en nombre limité (500) ont toutes été vendues en prévente, ce qui prouve le succès d'un tel évènement culturel. L'ambiance a été au rendez-vous et le public fut conquis. La buvette et le point restauration rapide, mais de qualité ainsi que la succession des artistes ont pleinement répondu aux attentes. La soirée s'est déroulée dans le calme et la bonne humeur.

- Le dimanche 5 juin, une belle journée a eu lieu avec **la transhumance** de la place de l'école jusqu'au site du Viel Allan. De nombreuses chèvres ainsi que des montons accompagnés par leur berger et ses habiles chiens de troupeau ont ravis petits et grands, des animations ont été proposées tout au long de la journée : visites guidées, balades à poney, animations médiévales avec les Bannerets. Une buvette et petite restauration sur place ont permis de s'hydrater et de se restaurer lors de cette chaude journée.

- L'année 2022 étant l'anniversaire des 400 ans de Molière, l'organisation d'un **festival de théâtre** dans le site historique du Viel Allan semble une évidence ! Durant trois jours, la compagnie du Fenouillet présentera deux pièces :

- **Le malade imaginaire**, jeudi 21 et samedi 23 juillet
- **Dom Juan**, vendredi 22 juillet

Ouverture du site pour visite historique et animations à partir de 18h. Un repas est proposé chaque soir avant le spectacle (sur réservation)  
Début des représentations à 21h.

## AGENDA DE L'ETE

Samedi 9 juillet	<b>Spectacles ombres murales</b> , par la cie Emilie VALANTIN « L'Ours et le Roitelet » 21h30 cour de l'école publique - Entrée libre
Du jeudi 21 au samedi 23 juillet	<b>Festival Molière</b> , Compagnie du théâtre du Fenouillet au Viel Allan, cour du château, organisée par APM 3 soirs, 2 pièces : Jeudi 21/07 Le malade imaginaire, Vendredi 22/07 Dom Juan Samedi 23/07 Le malade imaginaire Spectacles sur réservation, possibilité de repas sur place.
Mardi 2 août	<b>Chorale du Delta</b> , sous la direction de Coline Serreau - 21h, église - Entrée libre
Du 2 au 4 septembre	<b>Fête votive</b>
Dimanche 25 septembre	<b>Vide grenier</b> EHPAD Beauvoir, organisé par « Les amis de Beauvoir »
Dimanche 2 octobre	<b>Transclavienne</b>

## SE LOGER À ALLAN

Deux nouveaux projets urbains marquants vont bientôt voir le jour sur notre commune : l'Agora au centre bourg et les Portes de Rouny au Sud du village. Sur ces deux opérations, la commune est largement intervenue afin que les besoins et les intérêts publics puissent être parfaitement pris en compte !

### L'AGORA

A la place des installations de l'entreprise de machines agricoles un nouveau bâtiment en forme de « L » va s'articuler autour d'une place publique piétonne centrale avec au Nord un mail qui sera le prolongement de celui de la Mairie.

Les usages de ce bâtiment ne sont pas encore finalisés mais le Rez de chaussée sera affecté à des surfaces médicales, paramédicales et commerciales. Les étages verront se développer des logements de bon standing avec de larges terrasses. L'ensemble sera végétalisé et le stationnement bien « camouflé » en sous-sol ou le long du mail.



### LES PORTES DE ROUNY

Au Sud du Village un programme important de logements locatifs, en accession à la propriété ou des parcelles libres de construction va s'étaler sur plusieurs années.

Il s'agit d'un véritable quartier où la part belle a été faite aux mobilités douces avec un long mail central et des installations paysagères conséquentes.

A noter que ce quartier concourt pour le label « Habitat Qualité de Vie ».

Tous ces projets à venir ou en cours modifient profondément l'urbanisation de notre village en l'accéléralant. Bien sûr la Mairie aurait souhaité les voir s'étaler dans le temps. Mais certains ont pris du retard alors que d'autres ont été menés rapidement! De plus, sur toutes ces opérations, la commune n'avait pas l'emprise foncière pour « mener le jeu » et les changements du cadre réglementaire de l'urbanisme ont également bien changé la donne...

Toujours est-il que la Mairie est prête pour accueillir ces constructions et la population qui va avec. Il n'y a que le restaurant scolaire qui devient trop petit mais l'étude de son extension a déjà commencé !



# LES TALENTS DES ALLANAIS

## STÉPHANIE GODY : MASSAGES AYURVÉDIQUES :

Qui veut passer 1 heure de détente absolue? Nous avons la chance, sur notre ravissante commune, de compter parmi nos concitoyens : Stéphanie Gody qui pratique des massages ayurvédiques au 390 chemin des prés neufs à Allan. Nous avons tous une constitution ayurvédique de naissance. Il existe 3 "doshas", vata, pitta et kapha. Ils sont tous les 3 présents et en proportions différentes chez chaque être humain. En fonction de votre vie les proportions varient. Ce qui crée des déséquilibres. C'est là que Stéphanie entre en jeu. Elle propose de ré-équilibrer vos doshas par la pratique de différents types de massages centrés sur vos besoins et vos objectifs. Ces massages aident à l'élimination des toxines ou à relier le corps avec l'esprit. C'est donc des massages sur mesure en fonction des moments que chacun vit. Stéphanie utilise différentes huiles pour ces massages aussi en fonction des besoins et des objectifs du massage. Elle distribue également des conseils en hygiène de vie.

Alors n'attendez plus... c'est un pur moment de bonheur comme il en existe peu.



**Stéphanie GODY**  
Praticienne en massages ayurvédiques  
06 63 04 55 45  
godystephanie@gmail.com  
stephaniogodymassagesayurvediques  
Allan

## AURÉLIE DUPLAN : AUTEUR, BIOGRAPHE :



Aurélie Duplan écrit depuis toute petite. Encouragée par sa famille, elle commence par écrire des nouvelles, puis en parallèle fait des études d'ingénieur. C'est en entrant dans la vie active qu'elle trouve le temps d'écrire son premier roman, Tourbillons Violets, qui sera édité par la maison d'édition Libre 2 Lire en Mars 2021. Nouvellement installée sur Allan avec sa petite famille (environ un an), Aurélie Duplan a quasiment décidé à ce moment-là de faire de sa passion son nouveau métier. Ecrire, raconter des histoires, imaginer. Son choix, aujourd'hui de se consacrer à l'écriture, lui a permis de sortir son deuxième roman, Tourbillons Bleus tout juste publié le 25 mai 2022 par son éditeur. En parallèle et parce que l'écriture est sa passion, Aurélie est aussi Biographe. Elle écoute, écrit et accompagne les gens dans leur projet de livre, l'histoire de leur vie, l'histoire d'un moment, d'un évènement. Dans quelque temps, elle sera aussi correctrice afin d'aider les gens au bon usage orthographique et grammatical.

Mais ne nous y trompons pas, elle pense déjà à son prochain roman...

Je vous invite à visiter son site FB et Instagram.

Ses deux premiers romans sont disponibles sur Libre2lire, ou tout site de vente en ligne. Aurélie Duplan Port: 06 76 83 99 15 Mail : romans.tourbillons@gmail.com

## PRESTA'SERVICES 26, UNE ENTREPRISE MULTISERVICE À ALLAN.

David STEFFEN, a un profil atypique. Après une expérience de plusieurs années en Nouvelle Calédonie, le voici revenu chez lui, à Allan pour y installer son entreprise. Créée début 2021, l'entreprise PRESTA'SERVICES 26 est spécialisée dans l'entretien et la rénovation de biens immobiliers. David STEFFEN intervient dans tous les corps d'état du second œuvre en bâtiment. Il est un artisan « multiservices » pouvant répondre à une large gamme de travaux allant de la salle de bains clé en main, de la pose de parquet, et de tout sol dur, de la réfection complète d'une pièce (démolition, isolation, placo, peinture ...) mais aussi des tâches relevant plus du « petit » bricolage ou dépannage. David STEFFEN propose ses services également pour des travaux la métallerie et soudage.

Très réactif pour l'élaboration d'un devis, tout comme la réalisation des travaux, il met un point d'orgue à tenir les délais du chantier.



**Multi-Services**  
Second Œuvre

**David STEFFEN**

06 59 89 61 51

presta.services26@orange.fr

220, Chemin de Champagnol - 26780 ALLAN



## CADRE DE VIE

### LE FRELON ASIATIQUE, INSECTE INVASIF ET NUISIBLE :

**Redoutable prédateur, cette espèce invasive originaire d'Asie a colonisé toute la France, elle présente un fort impact sur la biodiversité et sur l'activité apicole.**

De plus, un risque sanitaire existe pour les personnes qui s'approcheraient trop près de leurs nids (risque de piqûres multiples).

Les frelons asiatiques sont légèrement plus petits que les frelons communs. Autre différence, ils sont noirs et jaune orangé avec des pattes noires et jaunes, alors que les frelons communs sont marron et jaunes avec des pattes entièrement marron.

Il est important de savoir les différencier car le frelon commun est une espèce très utile qu'il ne faut pas détruire (se nourrit principalement de mouches). Le frelon asiatique, au contraire, est une menace pour les abeilles dont il se nourrit et qui ne peuvent guère lutter contre lui. Il décime actuellement de nombreuses ruches en France.

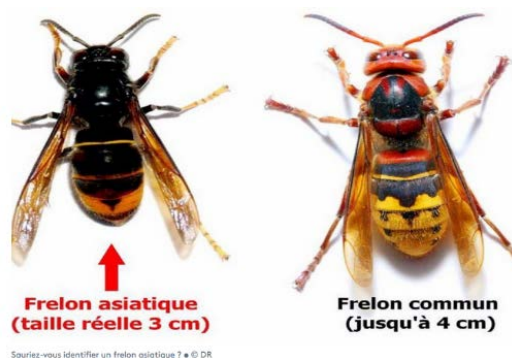

Un nid de frelons asiatiques - Christophe Moins - lefrelon.com

### COMMENT RECONNAÎTRE UN FRELON ASIATIQUE ?

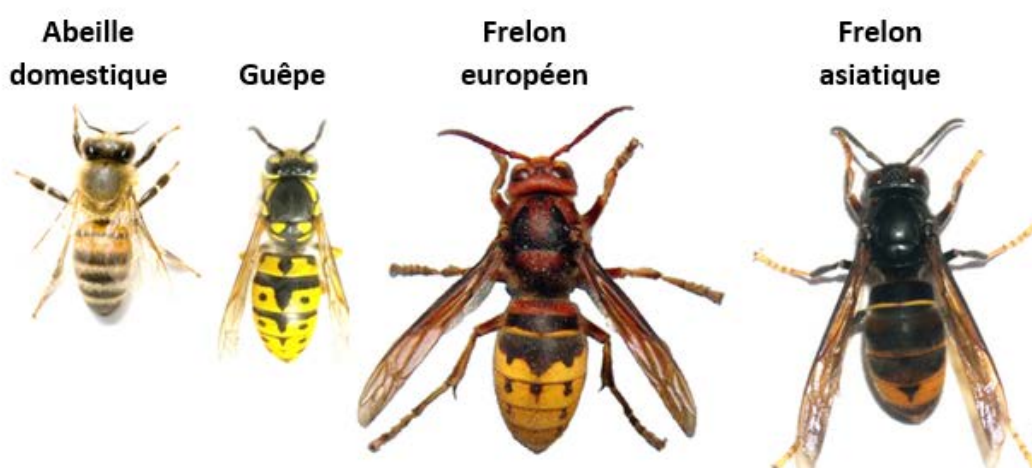

**Si vous trouvez un nid contenant plusieurs individus,**

prenez une photo et signalez-vous sur le site [www.frelonsasiatiques.fr](http://www.frelonsasiatiques.fr) ou en téléchargeant l'application mobile : Frelon asiatique

En cas de doute, un référent communal pourra vous renseigner (contacter la Mairie) mais vous pouvez aussi obtenir des renseignements et déclarer le nid sur une page web créée par Montélimar Agglo dans le cadre de la lutte contre le frelon asiatique:

<https://www.montelimar-agglo.fr/economie-emploi/agriculture/lutte-contre-les-frelons-asiatiques>

# L'AMBROISIE, UNE PLANTE INVASIVE HAUTEMENT ALLERGISANTE



L'**Ambrosie à feuilles d'armoise** (*Ambrosia artemisiifolia* L.) est une plante invasive originaire d'Amérique du nord.

Elle se développe rapidement dans de **nombreux milieux** (parcelles agricoles, bords de route, chantiers, friches, etc.).

Il existe des pieds mâles et des pieds femelles. Seuls les pieds mâles produisent du pollen, les pieds femelles produiront les graines.

Le pollen, émis en fin d'été (à partir de mi-août), provoque de fortes réactions allergiques (rhinites, etc.) chez les personnes sensibles. C'est également **une menace pour l'agriculture** (pertes de rendement dans certaines cultures) et **pour la biodiversité locale** (concurrence avec certains végétaux).

**Chacun peut lutter contre l'ambrosie en la reconnaissant et la signalant.**

**La première mesure de prévention est la destruction des plants d'ambrosie avant la période de floraison (fin juillet).** Cette action permet la suppression des pollens et la limitation de la reproduction de la plante.

Si le pic de pollen d'ambrosie se situe en été et au début de l'automne, il convient de mener une lutte en amont, avant la floraison, et sur le long terme, car ses graines peuvent rester viables plus de dix ans dans le sol. Pour éviter la production de pollen et limiter la reproduction et l'expansion de la plante, les plants d'ambrosie doivent être systématiquement détruits dès leur détection. Cette charge vous revient sur votre propriété.

Si vous constatez la présence d'Ambrosie sur d'autres parcelles, contactez la mairie afin de déclencher un signalement.

## LE MOUSTIQUE TIGRE :

Originaire des forêts tropicales d'Asie du Sud-Est, le moustique tigre (***Aedes albopictus***) s'est adapté à divers environnements, et notamment au milieu urbain en profitant d'une multitude de récipients (vases, pots, bidons, gouttières...) dans lesquels il pond ses œufs. Ces récipients doivent donc être vidés régulièrement afin de limiter la multiplication des moustiques.

Le moustique tigre aime se nourrir sur l'Homme, ce qui induit de nombreuses piqûres pour nous !!!

L'espèce est classée parmi les espèces les plus invasives au monde grâce à son adaptabilité aux régions ayant des hivers froids.

En France métropolitaine, en 2020, le moustique tigre est implanté dans **de nombreux départements** (Voir carte). Pouvant transmettre à l'Homme des virus comme celui de la dengue, du chikungunya ou du Zika, le moustique tigre fait l'objet d'une surveillance renforcée par les autorités, en particulier à travers le site :

**[signalement-moustique.anses.fr](http://signalement-moustique.anses.fr)**

la présence d'*Aedes albopictus*  
connue au 1er janvier 2022

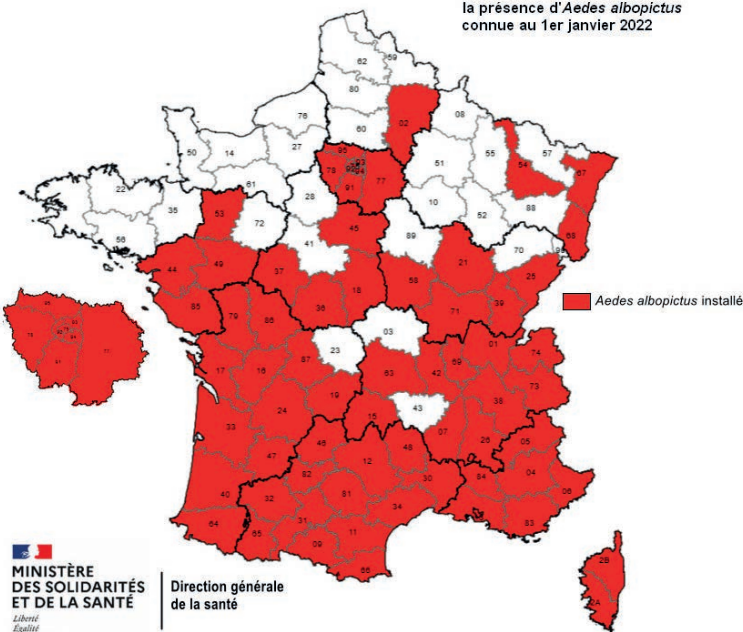



# Mesures de restriction à respecter en période de sécheresse

## Usages d'agrément

### ALERTE RENFORCÉE

Gestes  
Éco-  
citoyens



**INTERDICTION** des prélèvements domestiques dans les cours d'eau (retrait pompe mobile et tout autre dispositif de pompage)



**INTERDICTION** de laver les véhicules (hors stations professionnelles équipées de lances « hautes pression » ou recyclage de l'eau)



**INTERDICTION** de fonctionnement des fontaines publiques à circuit ouvert



**INTERDICTION** d'arroser les pelouses, espaces verts (dont fleurs, arbres fruitiers et d'ornement) entre 7h et 23h



**INTERDICTION** d'arroser les jardins potagers entre 8 h et 20h



**INTERDICTION** totale d'arroser les golfs (hors greens et départ de golf), stades et espaces sportifs  
**INTERDICTION** d'arroser les greens et départ de golf entre 7h et 23h



**INTERDICTION** de remplir les piscines (hors première mise en eau après construction)  
**INTERDICTION** de remettre à niveau les piscines des particuliers



**INTERDICTION** de laver les voiries (hors impératif sanitaire ou de sécurité et usage de balayeuses laveuses automatiques en circuit fermé) et de laver les terrasses et façades



Respect des dispositions particulières prévues dans l'arrêté ICPE

Retrouvez également les mesures prises pour les usages professionnels sur le site internet des services de l'État en Drôme

<http://www.drome.gouv.fr/gestion-de-la-secheresse-r1489.html>

Politiques publiques > Environnement, risques naturels et technologiques > Environnement > Eau et milieux aquatiques > Gestion de la Sécheresse



## RAPPEL SUR LES HORAIRES DE TRAVAUX BRUYANTS (TONTE, DÉBROUSSAILLAGE, BRICOLAGE...)

Les bruits de voisinage sont des bruits générés par le comportement d'une personne, d'un animal ou d'un équipement et causant des nuisances sonores. Ils peuvent être sanctionnés, dès lors qu'ils constituent un trouble anormal, se manifestant de jour ou de nuit.

Le bruit de voisinage est une problématique de nuisance qui cause aux particuliers un trouble. Dans bien des cas, dialogue et médiation suffisent à éviter le recours au contentieux et à rétablir de saines relations de voisinage.

**Bon à savoir, un arrêté préfectoral fixe un seuil horaire : entre 8 h30 à 12 h et de 14h30 à 19h30 du lundi au samedi, sauf jours fériés, qui est assimilé à dimanche.**

**Pensez à débroussailler, sinon le feu, lui, s'en chargera**







**Le débroussaillage est une OBLIGATION LEGALE**



**OBLIGATION LEGALE**

### Le débroussaillage 5 Caractéristiques

**Où débroussailler ?**  
50 mètres autour de toute construction et l'intégralité de la parcelle en zone urbaine

-  **Éliminez** tous les bois morts, les broussailles et les herbes sèches,
-  **Couper** les arbres trop près des habitations, et les arbustes sous les grands arbres,
-  **Espacer** les arbres afin que les branches ne se touchent pas,
-  **Elaguer** les branches basses jusqu'à hauteur minimum de 2 mètres,
-  **Se débarrasser** des végétaux coupés en déchetterie ou en les compostant,

**En aucun cas débroussailler signifie couper tous les arbres !**



**LIBERTÉ • ÉGALITÉ • FRATERNITÉ**

## DÉCHÈTERIE VERTE

Suite à l'incendie déclaré à la déchèterie verte, celle-ci est fermée jusqu'à nouvel ordre.



# INAUGURATION

## 20 JUILLET 2022



- 16h : Accueil à la centrale photovoltaïque - chemin de Roucoule - et visite du site
- 17h : Accueil en mairie pour les travaux d'aménagement du centre-bourg
- 18h : Montée au Vieil Allan pour inauguration des travaux de sauvegarde avant soirée festive

